

## ΑΠΟΣΠΑΣΜΑ

Από το 17<sup>ο</sup> πρακτικό της συνεδρίασης της Οικονομικής Επιτροπής Δήμου Ξάνθης, της 11<sup>ης</sup> Δεκεμβρίου 2013

Αριθ. απόφασης 316

Περίληψη

Εισήγηση ετησίου προγράμματος δράσης 2014

Στην Ξάνθη και στο Δημαρχιακό Κατάστημα σήμερα 11 Δεκεμβρίου 2013 ημέρα Τετάρτη και ώρα 13.00 συνήλθε σε τακτική συνεδρίαση η Οικονομική Επιτροπή του Δήμου Ξάνθης, ύστερα από την αριθμ. πρωτ. 68838/6-12-13 έγγραφη πρόσκληση του Προέδρου της, Μπένη Δημητρίου (Αντιδημάρχου Ξάνθης), όπου επιδόθηκε κανονικά στον καθένα από τα μέλη της Επιτροπής σύμφωνα με το άρθρο 75 του Ν. 3852/10, προκειμένου να συζητηθούν τα ακόλουθα θέματα της ημερήσιας διάταξης και να παρθούν σχετικές αποφάσεις.

Αφού διαπιστώθηκε νόμιμη απαρτία, γιατί σε σύνολο εννέα (9) μελών βρέθηκαν παρόντα επτά (7) μέλη δηλαδή:

### Παρόντες

- 1) Μπένης Δημήτριος (Πρόεδρος)
- 2) Σπυριδόπουλος Νικόλαος
- 3) Παπασταματίου Γεώργιος
- 4) Πούλιος Χρήστος
- 5) Βορίδης Δημήτριος
- 6) Παπαδόπουλος Κυριάκος
- 7) Δρεμισίζης Ιωάννης

### Απόντες

1. Ιωάννης Τεσγγελίδης
2. Κρίτων Καλογεράς

ο Πρόεδρος κήρυξε την έναρξη της συνεδρίασης της Οικονομικής Επιτροπής και αφού εισηγήθηκε το 4<sup>ο</sup> θέμα της ημερήσιας διάταξης, έθεσε υπόψη των μελών, την αρ.12/2013 απόφαση της Εκτελεστικής Επιτροπής σχετικά με την έγκριση του προσχεδίου του ετησίου προγράμματος δράσης του Δήμου Ξάνθης για το έτος 2014, και ζήτησε να αποφασίσουν σχετικά.

## **Η ΟΙΚΟΝΟΜΙΚΗ ΕΠΙΤΡΟΠΗ**

Ύστερα από συζήτηση, έχοντας υπόψη :

Το άρθρο 72 του Ν. 3852/2010

Την αρ. 12/2013 απόφαση της Εκτελεστικής Επιτροπής

Το υποβαλλόμενο ετήσιο σχέδιο δράσης, έτους 2014

## **ΑΠΟΦΑΣΙΖΕΙ ΚΑΤΑ ΠΛΕΙΟΨΗΦΙΑ**

Εισηγείται στο Δημοτικό Συμβούλιο το Ετήσιο Πρόγραμμα Δράσης Δήμου Ξάνθης για το έτος 2014 όπως συνημμένα ακολουθεί

## ΕΙΣΑΓΩΓΗ

### • ΣΚΟΠΟΣ ΣΥΝΤΑΞΗΣ ΕΤΗΣΙΟΥ ΠΡΟΓΡΑΜΜΑΤΟΣ ΔΡΑΣΗΣ-ΝΟΜΙΚΟ ΠΛΑΙΣΙΟ

Σύμφωνα με το άρθρο 266 παρ 1 του Ν. 3852/2010, για το μεσοπρόθεσμο Προγραμματισμό των Δήμων εκπονείται πενταετές Επιχειρησιακό Πρόγραμμα, το οποίο εξειδικεύεται κατ' έτος σε ετήσιο Πρόγραμμα Δράσης και Ετήσιο Προϋπολογισμό. Ειδικότερα, για τη τρέχουσα περίοδο το Επιχειρησιακό Πρόγραμμα έχει διετή διάρκεια. Το ετήσιο πρόγραμμα δράσης και το διετές επιχειρησιακό πρόγραμμα αποτελούν πλέον θεσμούς προγραμματισμού, οι οποίοι χρειάζονται τον αναγκαίο χρόνο προκειμένου να αξιοποιηθούν πλήρως από την Τοπική Αυτοδιοίκηση και να αφομοιωθούν από το ανθρώπινο δυναμικό τους.

Στο πλαίσιο της διαδικασίας εκσυγχρονισμού για την οργάνωση και λειτουργία της πρωτοβάθμιας Τοπικής Αυτοδιοίκησης και με απώτερο σκοπό τη δημιουργία μόνιμων δομών προγραμματισμού, υλοποίησης και παρακολούθησης των αποτελεσμάτων δράσης των Ο.Τ.Α., θεσπίστηκε για πρώτη φορά, με τα άρθρα 203-207 του κεφαλαίου Ζ' του νέου Κώδικα Δήμων και Κοινοτήτων (Ν. 3463/2006), η υποχρέωση εκπόνησης Επιχειρησιακών Προγραμμάτων από τους Ο.Τ.Α. με πληθυσμό άνω των 10.000 κατοίκων. Επιπρόσθετα, με την Υπουργική Απόφαση 18183 (ΦΕΚ 534/Β/13-04-2007) καθορίστηκε η δομή και το περιεχόμενο των Επιχειρησιακών Προγραμμάτων των Ο.Τ.Α., ενώ με το Προεδρικό διάταγμα 185/2007 «Όργανα και διαδικασία κατάρτισης, παρακολούθησης και αξιολόγησης των επιχειρησιακών προγραμμάτων των Οργανισμών Τοπικής Αυτοδιοίκησης (Ο.Τ.Α.) Α' βαθμού», καθορίστηκε η διαδικασία κατάρτισης των Επιχειρησιακών Προγραμμάτων και η οποία τροποποιήθηκε με το Π.Δ. 89/2011. Τέλος, στο άρθρο 266 Ν.3852/2010, όπως αυτό τροποποιήθηκε και ισχύει σήμερα, καθορίζεται η υποχρέωση εκπόνησης 5ετών και ετήσιων επιχειρησιακών προγραμμάτων.

Το Δεκέμβριο του 2012, ολοκληρώθηκε και εγκρίθηκε το 2ετές Επιχειρησιακό Πρόγραμμα του Δήμου Ξάνθης. Οι αναπτυξιακοί στόχοι που τέθηκαν σε αυτό θα εξειδικευθούν περαιτέρω στο παρόν Ετήσιο Πρόγραμμα Δράσης έτους 2014. Ο ετήσιος προγραμματισμός δράσης του Δήμου γίνεται κατά τη σύνταξη του ετησίου προϋπολογισμού του Δήμου. Οι υπηρεσίες προγραμματίζουν τη δραστηριότητά τους για το επόμενο έτος, και προτείνουν, μετά από συνεργασία με τον αντίστοιχο Αντιδήμαρχο ο οποίος ιεραρχεί τις προτάσεις, τα ποσά που απαιτείται να προβλεφθούν στους αντίστοιχους κωδικούς του Προϋπολογισμού.

Σκοπός των ετησίων προγραμμάτων δράσης είναι η εξειδίκευση και ο λεπτομερέστερος προγραμματισμός των δράσεων που προβλέπονται ότι θα υλοποιηθούν από το πενταετές επιχειρησιακό πρόγραμμα κατά το επόμενο έτος. Οι δράσεις αυτές είναι απαραίτητο να καλύπτονται από τον προϋπολογισμό.

Για τη σύνταξη του ετήσιου επιχειρησιακού προγράμματος δράσης έτους 2014 χρησιμοποιήθηκαν οι ακόλουθες πηγές πληροφοριών:

- Εγκύκλιος ΥΠΕΣ υπ' αρ. 8/23-02-2009
- Οδηγός για την κατάρτιση των Ετήσιων Προγραμμάτων Δράσης Δήμων και Νομικών Προσώπων 2009 της ΕΕΤΑΑ
- Διετές Επιχειρησιακό Πρόγραμμα Δράσης Δήμου Ξάνθης
- Τεχνικό Πρόγραμμα έτους 2014 Δήμου Ξάνθης

## • ΔΟΜΗ ΚΑΙ ΠΕΡΙΕΧΟΜΕΝΟ ΕΤΗΣΙΟΥ ΠΡΟΓΡΑΜΜΑΤΟΣ ΔΡΑΣΗΣ

Το ετήσιο πρόγραμμα δράσης των Ο.Τ.Α. και το πενταετές επιχειρησιακό πρόγραμμα, αποτελούν εργαλεία προγραμματισμού των δραστηριοτήτων του Δήμου και των Νομικών προσώπων τόσο σε βραχυπρόθεσμο, όσο και σε μεσοπρόθεσμο ορίζοντα. Η διάρθρωση του πενταετούς επιχειρησιακού προγράμματος ορίζει τις προτεραιότητες (Άξονες και Μέτρα) του Δήμου και ορίζει επιμέρους στόχους και πολιτικές και εντάσσει την ευρύτερη υλοποίηση έργων, δράσεων και ενεργειών στο πλαίσιο του ευρύτερου στρατηγικού προγραμματισμού. Η διάρθρωση του ετήσιου προγράμματος δράσης σχετίζεται με την οργανωτική δομή των υπηρεσιών του Δήμου (Άρθρο 8 της Υπουργικής Απόφασης 18183, ΦΕΚ 534, Β, 13/4/2007), την αρμοδιότητα της κάθε υπηρεσίας και συνδέεται με τον προϋπολογισμό και την υλοποίηση του τεχνικού προγράμματος.

Η Εκτελεστική Επιτροπή συγκεντρώνει και αξιολογεί τις προτάσεις των υπηρεσιών του Δήμου στο πλαίσιο της προετοιμασίας για την κατάρτιση του προϋπολογισμού και συντάσσει προσχέδιο του ετήσιου προγράμματος δράσης το οποίο υποβάλλει στην Οικονομική Επιτροπή (παρ.2 του άρθρου 4 του Π.Δ. 185/07) με την υποστήριξη της Διεύθυνσης Προγραμματισμού, Οργάνωσης και Πληροφορικής. Η Οικονομική Επιτροπή υποβάλλει για έγκριση στο Δημοτικό Συμβούλιο το προσχέδιο του ετήσιου προγράμματος δράσης (παρ.4 άρθρο 266 Ν.3852/2010) και (παρ.2 του άρθρου 4 του Π.Δ. 185/07). Η δομή του ετήσιου προγράμματος δράσης περιλαμβάνει τα εξής:

- Καταγράφονται οι άξονες προτεραιότητας της Δημοτικής Αρχής, τα μέτρα και οι στόχοι που προβλέπεται να υλοποιηθούν το 2014.
- Παραθέτονται οι αρμοδιότητες-λειτουργίες των Υπηρεσιών με αναφορά σε αυτές που θα υλοποιηθούν το 2014.
- Περιγράφονται οι επενδυτικές και οι λειτουργικές δραστηριότητες ανά υπηρεσία και παρουσιάζεται το ύψος των λειτουργικών και επενδυτικών δαπανών.
- Παρουσιάζεται η πηγή χρηματοδότησης των δραστηριοτήτων του Δήμου και η χωροθέτηση των δραστηριοτήτων.

Κατά την ανάλυση των δεδομένων που αφορούν τις υπηρεσίες του Δήμου, πρόκειται να ακολουθηθεί η κωδικοποίηση του προϋπολογισμού, σύμφωνα με την υπ' Αριθμ. 7028 Απόφαση του Υπουργείου Οικονομίας & Οικονομικών - Υπουργείο Εσωτερικών & Δημόσιας Διοίκησης και Αποκέντρωσης (Αρ. ΦΕΚ 253/2004, Τεύχος Β') «Καθορισμός του τύπου του Προϋπολογισμού Δήμων και Κοινοτήτων». Ειδικότερα η κωδικοποίηση των Υπηρεσιών είναι η εξής:

- 00 ΓΕΝΙΚΕΣ ΥΠΗΡΕΣΙΕΣ (ΝΟΜΙΚΗ ΥΠΗΡΕΣΙΑ)
- 10 ΟΙΚΟΝΟΜΙΚΕΣ ΔΙΟΙΚΗΤΙΚΕΣ ΥΠΗΡΕΣΙΕΣ (Δ/ΝΣΗ ΠΡΟΓΡΑΜ., ΚΕΠ, Τμήμα Εξυπηρέτησης Δημάρχου)
- 15 ΥΠΗΡΕΣΙΕΣ ΠΟΛΙΤΙΣΜΟΥ - ΑΘΛΗΤΙΣΜΟΥ - ΚΟΙΝΩΝΙΚΗΣ ΠΟΛΙΤΙΚΗΣ
- 20 ΥΠΗΡΕΣΙΕΣ ΚΑΘΑΡΙΟΤΗΤΑΣ ΚΑΙ ΗΛΕΚΤΡΟΦΩΤΙΣΜΟΥ
- 30 ΥΠΗΡΕΣΙΑ ΤΕΧΝΙΚΩΝ ΕΡΓΩΝ
- 35 ΥΠΗΡΕΣΙΕΣ ΠΡΑΣΙΝΟΥ
- 40 ΥΠΗΡΕΣΙΑ ΠΟΛΕΟΔΟΜΙΑΣ (ΔΟΜΗΣΗΣ)
- 45 ΥΠΗΡΕΣΙΕΣ ΝΕΚΡΟΤΑΦΕΙΩΝ
- 70 ΛΟΙΠΕΣ ΥΠΗΡΕΣΙΕΣ (ΔΑΣΙΚΟ ΧΩΡΙΟ)

Σημαντική διάκριση, για την ανάλυση των δραστηριοτήτων των υπηρεσιών στο παρόν ετήσιο πρόγραμμα δράσης αποτελεί η διάκριση μεταξύ των λειτουργικών και επενδυτικών δαπανών.

6. ΚΕΦΑΛΑΙΟ Α: ΛΕΙΤΟΥΡΓΙΚΕΣ ΔΑΠΑΝΕΣ ΧΡΗΣΗΣ
- 60 Αμοιβές και έξοδα προσωπικού
- 61 Αμοιβές αιρετών και τρίτων
- 62 Παροχές τρίτων
- 63 Φόροι - τέλη
- 64 Λοιπά Γενικά έξοδα
- 65 Πληρωμές για την εξυπηρέτηση δημοσίας πίστωσης
- 66 Δαπάνες προμήθειας αναλωσίμων
- 67 Πληρωμές - Μεταβιβάσεις σε τρίτους
- 68 Λοιπά Έξοδα
7. ΚΕΦΑΛΑΙΟ Β: ΕΠΕΝΔΥΣΕΙΣ (ανάλυση ανά υπηρεσία)
- 71 Αγορές κτιρίων, τεχνικών έργων και προμήθειες παγίων
- 73 Έργα
- 74 Μελέτες, έρευνες, πειραματικές εργασίες και ειδικές δαπάνες
- 75 Τίτλοι πάγιας επένδυσης (συμμετοχή σε επιχειρήσεις)

Λειτουργικές δαπάνες είναι οι δαπάνες που πραγματοποιούνται για την κάλυψη του κόστους των δραστηριοτήτων μιας υπηρεσίας, τις δαπάνες μισθοδοσίας, ενοικίων, προμήθειας αναλωσίμων, συντηρήσεων, αποσβέσεων εξοπλισμού κ.α. Οι λειτουργικές δαπάνες του προϋπολογισμού παρακολουθούνται με κωδικούς εξόδων του προϋπολογισμού, οι οποίοι περιλαμβάνονται στην ομάδα 6 του παραπάνω πίνακα (60-68).

Η προηγούμενη παράθεση της γενικής μορφής του προϋπολογισμού των ΟΤΑ οδηγεί στην ανάγκη διάκρισης του ετήσιου προγράμματος δράσης σε α) πρόγραμμα δραστηριοτήτων και σε β) πρόγραμμα επενδύσεων.

**Το πρόγραμμα δραστηριοτήτων** αποτελείται από τις λειτουργίες και από τις ενέργειες μιας Διεύθυνσης.

- Οι λειτουργίες αφορούν τις συνεχώς επαναλαμβανόμενες δραστηριότητες από τα Τμήματα της Διεύθυνσης (οι παρεχόμενες υπηρεσίες σε πάγια βάση). Προσδιορίζεται το ποσοτικό επίπεδο των παρεχόμενων υπηρεσιών για το επόμενο έτος, που αποτελούν τους επιχειρησιακούς στόχους της Διεύθυνσης.
- Οι ενέργειες αφορούν τις δραστηριότητες της Διεύθυνσης σε συγκεκριμένο χρονικό ορίζοντα ολοκλήρωσης (πέρας) και συνδέονται με τις λειτουργικές δαπάνες που προβλέπονται στον προϋπολογισμό του Δήμου.

**Το πρόγραμμα επενδύσεων** περιλαμβάνει έργα (Κ.Α. 731 και 732), μελέτες, έρευνες (Κ.Α. 74), επισκευές και συντηρήσεις παγίων εγκαταστάσεων κοινής χρήσης (Κ.Α. 733), προμήθειες παγίων (Κ.Α. 713), απαλλοτριώσεις και αγορές κτιρίων και εδαφικών εκτάσεων (Κ.Α. 711 & 712), συμμετοχές (Κ.Α. 75). Σύμφωνα με τα προηγούμενα, το τεχνικό πρόγραμμα έργων, κατά τα προβλεπόμενα στο Άρθρο 208 του Κ.Δ.Κ. αποτελεί μέρος του προγράμματος επενδύσεων.

Στον παρακάτω πίνακα εικονίζεται η διασύνδεση του Επιχειρησιακού Προγράμματος, του Ετήσιου Προγράμματος Δράσης, του Τεχνικού Προγράμματος και του Προϋπολογισμού.

|                   | Επιχειρησιακό Πρόγραμμα             | Ετήσιο Πρόγραμμα Δράσης             | Τεχνικό Πρόγραμμα  | Προϋπολογισμός                        |
|-------------------|-------------------------------------|-------------------------------------|--------------------|---------------------------------------|
| Περίοδος Αναφοράς | Πολυετές                            | Ετήσιο                              | Ετήσιο             | Ετήσιο                                |
| Υπηρεσίες         | Όλες της Υπηρεσίες του Δήμου        | Όλες της Υπηρεσίες του Δήμου        | Τεχνική Υπηρεσία   | Όλες της Υπηρεσίες του Δήμου          |
| Λειτουργίες       | ΟΧΙ                                 | <input checked="" type="checkbox"/> | ΟΧΙ                | ✓ (δαπάνες με τις οποίες σχετίζονται) |
| Ενέργειες         | <input checked="" type="checkbox"/> | <input checked="" type="checkbox"/> | ΟΧΙ                | ✓ (μόνο εφόσον δημιουργούν δαπάνη)    |
| Επενδύσεις        | <input checked="" type="checkbox"/> | <input checked="" type="checkbox"/> | ✓ (εν μέρει)       | <input checked="" type="checkbox"/>   |
| Επίπεδο Ανάλυσης  | Υψηλό                               | Συγκεκριμένο (ΚΑΕ)                  | Συγκεκριμένο (ΚΑΕ) | Συγκεκριμένο (ΚΑΕ)                    |

Διασύνδεση Επιχειρησιακού Προγράμματος, Ετήσιου Προγράμματος Δράσης, Τεχνικού Προγράμματος και Προϋπολογισμού

## ΣΥΝΟΛΙΚΗ ΠΑΡΟΥΣΙΑΣΗ ΤΟΥ ΕΤΗΣΙΟΥ ΠΡΟΓΡΑΜΜΑΤΟΣ ΔΡΑΣΗΣ

Βασικά χαρακτηριστικά, χωροταξική ενταξη και διοικητική οργάνωση του Δήμου Ξάνθης

Η θέση και η ιστορία του Δήμου

Ο Δήμος Ξάνθης αποτελεί, μαζί με το Δήμο Αβδήρων, το Δήμο Τοπείρου και το Δήμο Μύκης, την Περιφερειακή Ενότητα Ξάνθης δηλαδή το σύνολο του Νομού Ξάνθης.

Διοικητικά υπάγεται στη Διοικητική Περιφέρεια Αν. Μακεδονίας και Θράκης που δημιουργήθηκε το 1986 (Ν.1622-86), η οποία καλύπτει το Βορειοανατολικότερο άκρο της χώρας, δηλαδή το ανατολικό τμήμα της Μακεδονίας και ολόκληρη τη Θράκη, με πρωτεύουσα της την Κομοτηνή, από την οποία απέχει ο Δήμος Ξάνθης 65 χλμ. περίπου. Η περιφέρεια Α.Μ.Θ είναι η 4η σε έκταση και η 7η σε πληθυσμό, ανάμεσα στις 13 συνολικά ελληνικές περιφέρειες. Η περιφέρεια διαιρείται σε 6 περιφερειακές ενότητες. Είναι οι περιφερειακές ενότητες Δράμας, Καβάλας και Θάσου που ανήκουν στο γεωγραφικό διαμέρισμα της Ανατολικής Μακεδονίας και οι περιφερειακές ενότητες Ξάνθης, Ροδόπης και Έβρου του γεωγραφικού διαμερίσματος Θράκης. Οι περιφερειακές ενότητες ταυτίζονται γεωγραφικά με τους αντίστοιχους νομούς, εκτός από τις Π.Ε. Καβάλας και Θάσου που προέκυψαν από τη διάσπαση του Νομού Καβάλας σε ηπειρωτικό και νησιωτικό τμήμα αντίστοιχα. Η χερσαία έκταση της περιφέρειας Α.Μ.Θ. ανέρχεται σε 14.157 τ.χλμ (10,7% της χώρας), με κύριο ανάπτυγμα στον ηπειρωτικό χώρο και μικρό τμήμα (3,9%) στο νησιωτικό χώρο. Περιλαμβάνει δυο νησιά, τη Θάσο και τη Σαμοθράκη.

Ο πραγματικός πληθυσμός της ανέρχεται σε 606.170 κατοίκους, σύμφωνα με την απογραφή της Εθνικής Στατιστικής Υπηρεσίας της Ελλάδας (ΕΣΥΕ) για το έτος 2011 και πυκνότητα μόνιμου πληθυσμού ανά τ.μ. 42,82%.

Η Περιφερειακή Ενότητα Ξάνθης καταλαμβάνει το κεντρικό τμήμα της Περιφέρειας Ανατολικής Μακεδονίας και Θράκης. Συνορεύει δυτικά με τις Π.Ε. Δράμας και Καβάλας, βόρεια με τη Βουλγαρία, ανατολικά με την Π.Ε. Ροδόπης και από το νότο βρέχεται από το Θρακικό Πέλαγος. Έχει έκταση 1.785 τ.χμ. και πληθυσμό 110.290 κατοίκους, σύμφωνα με την απογραφή της Εθνικής Στατιστικής Υπηρεσίας της Ελλάδας (ΕΣΥΕ) το έτος 2011 και πυκνότητα μόνιμου πληθυσμού ανά τ.μ. 61,51%.

Ο Δήμος Ξάνθης συστάθηκε το 2011 με το Πρόγραμμα Καλλικράτης (Ν.3852/2010) από τη συνένωση των προϋπαρχόντων Δήμων Ξάνθης και Σταυρούπολης.

Συνορεύει βορειοανατολικά με το Δήμο Μύκης, ανατολικά με το Δήμο Ιάσμου, νότια με το Δήμο Αβδήρων και το Δήμο Τοπείρου, νοτιοδυτικά με το Δήμο Νέστου (Δ.Δ. Ορεινού) και τέλος βορειοδυτικά με το Δήμο Παρανεστίου.

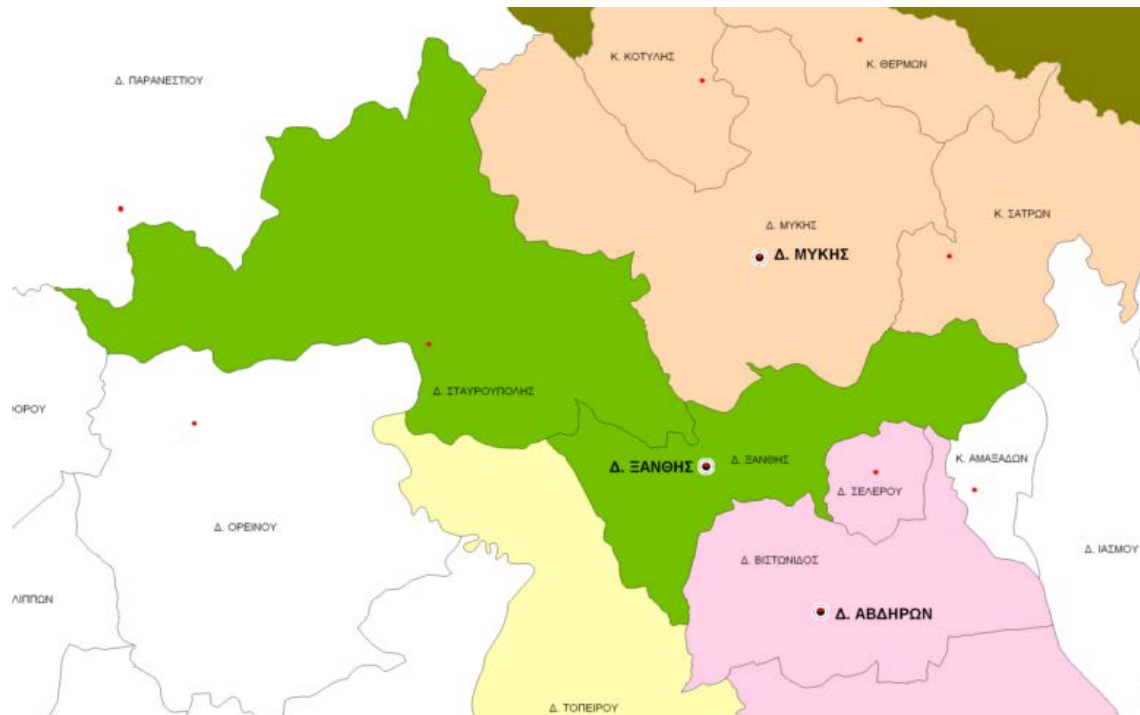

Κοινότητες και εκτάσεις ανά Δ.Ε.

## Εκταση και πληθυσμος

Συνολικά ο Δήμος Ξάνθης μετά τη νέα διοικητική διάρθρωση της χώρας έχει έκταση 495.118 στρέμματα και πραγματικό πληθυσμό 65.133 κατοίκων, σύμφωνα με την τελευταία απογραφή του 2011 της Εθνικής Στατιστικής Υπηρεσίας Ελλάδος (ΕΣΥΕ). Η πόλη της Ξάνθης έχει πληθυσμό 56.122 άτομα και καταλαμβάνει έκταση 4.300 στρέμματα.

## Ιστορικο συνενωσης

Ο Νομός Ξάνθης αποτελείται σήμερα από τους εξής 4 Δήμους, Ξάνθης-Μύκης-Αβδήρων - Τοπείρου. Το 1997 με τη Διοικητική Μεταρρύθμιση «Ιωάννης Καποδίστριας», ο Δήμος Ξάνθης απέκτησε άλλα δύο δημοτικά διαμερίσματα δηλ. τις πρώην Κοινότητες Ευμοίρου και Κιμμερίων, ενώ ο Δήμος Σταυρούπολης διευρύνθηκε περισσότερο με την προσάρτηση των κοινοτήτων Γέρακα, Δαφνώνος, Καρυόφυτου, Κομνηνών, Νεοχωρίου και Πασχαλιάς. Η συνένωση των παραπάνω Δήμων, σύμφωνα με το Πρόγραμμα «Καλλικράτης» (Ν. 3852/2010) αποτελεί το Νέο Δήμο Ξάνθης έχοντας πλέον δύο Δημοτικές Ενότητες, ήτοι Δ.Ε. Ξάνθης και Δ.Ε. Σταυρούπολης.

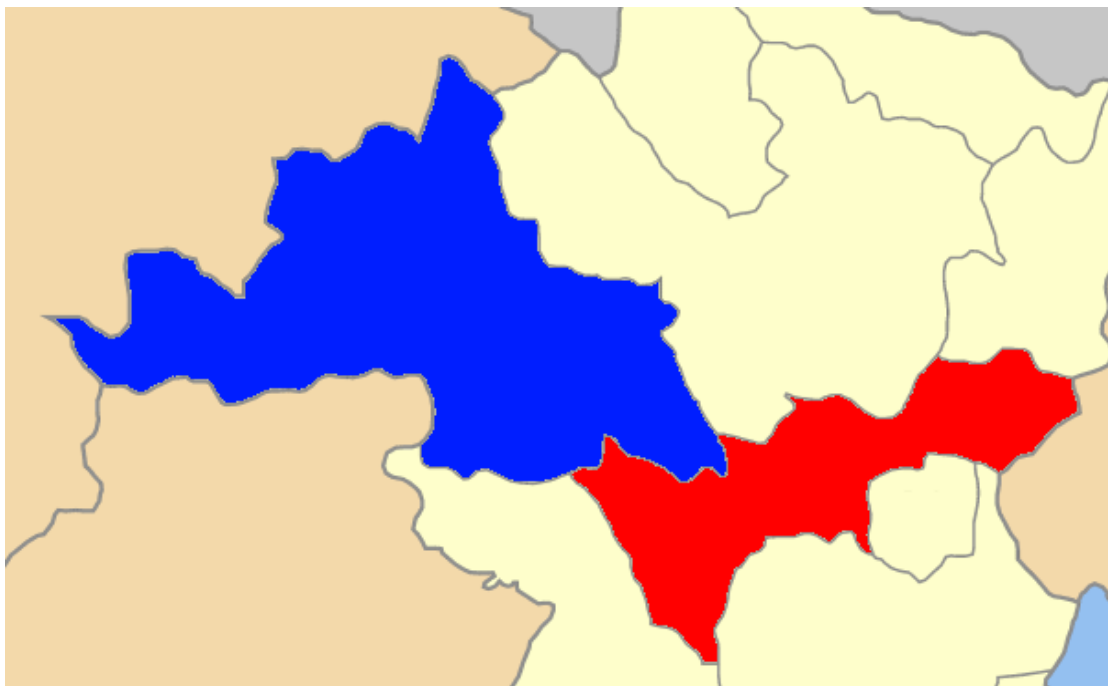

Χάρτης των ενοτήτων (και πρώην δήμων) από τις οποίες αποτελείται ο Δήμος Ξάνθης

### Εδρα του Δήμου

Πρωτεύουσα του Νομού και του Δήμου είναι η Πόλη της Ξάνθης, η οποία έχει πληθυσμό 56.122 άτομα (απογραφή 2011), δηλαδή το 86% του συνολικού πληθυσμού του Δήμου. Σύμφωνα με τα αποτελέσματα της απογραφής του 2011, ο συνολικός πληθυσμός του Δήμου Ξάνθης ανέρχεται στα 65.133 άτομα με πυκνότητα πληθυσμού 131,55 ανά τετραγωνικό χιλιόμετρο και το σύνολο του Νομού Ξάνθης στα 111.222 άτομα με πυκνότητα πληθυσμού 62,03 ανά τετραγωνικό χιλιόμετρο.

### Αριθμός και ονομασία Δημοτικών Ενοτήτων του Δήμου

Το 2011 τέθηκε σε εφαρμογή η «νέα διοικητική αρχιτεκτονική» της Ελλάδας (Ν.3852/2010 ή Πρόγραμμα Καλλικράτης). Σύμφωνα με αυτόν ο Δήμος Ξάνθης, στη σημερινή του μορφή, αποτελείται από δύο μεγάλες Δημοτικές Ενότητες (Δ.Ε.), την Δ.Ε. Ξάνθης και την Δ.Ε. Σταυρούπολης. Επίσης κατήργησε όλες τις εναπομείνασες κοινότητες, εντάσσοντάς τες υποχρεωτικά σε κάποια Δ.Ε. και παράλληλα καθιέρωσε τον όρο κοινότητα ως ονομασία για όλα τα δημοτικά διαμερίσματα των καταργούμενων δήμων. Έτσι κοινότητες με πληθυσμό άνω των 2.000 κατοίκων - ή 1.000 για νησιά - αποκαλούνται Δημοτικές Κοινότητες (Δ.Κ.), ενώ οι μικρότερες, Τοπικές Κοινότητες. Αυτή η τελευταία διάκριση είναι κατά βάση τεχνική και αφορά τον αριθμό των μελών του συμβουλίου της κοινότητας και το εύρος των αρμοδιοτήτων του.

Σύμφωνα με τα παραπάνω, η σημερινή διάταξη του Δήμου Ξάνθης, είναι η εξής:

#### **1. ΔΗΜΟΤΙΚΗ ΕΝΟΤΗΤΑ ΞΑΝΘΗΣ** που περιέχει αναλυτικά:

**Δημοτική Κοινότητα Ξάνθης:** Αποτελείται από την πόλη της Ξάνθης και την Μονή Ταξιαρχών.

**Δημοτική Κοινότητα Ευμοίρου** που αποτελείται από τους οικισμούς Ευμοίρου, Καλλιθέας, Λαμπρινό, Λεύκης, Νέας Μορσίνης, Παλαιάς Μορσίνης και Πετροχωρίου.

**Δημοτική Κοινότητα Κιμμερίων** που αποτελείται από τους οικισμούς Κιμμέρια, Αλικοχώριο, Ανθηρό, Άσкура, Γιαλιστερό, Έρανο, Κετίκιο, Λιβάδιο, Πανεπιστημιούπολης, Πόρτας, Πριόνιο και Υδροχώριο.

**2. ΔΗΜΟΤΙΚΗ ΕΝΟΤΗΤΑ ΣΤΑΥΡΟΥΠΟΛΗΣ** που περιέχει αναλυτικά:

**Τοπική Κοινότητα Σταυρούπολης** που αποτελείται από τους οικισμούς Σταυρούπολης, Καλλιθέας, Λυκοδρόμιο και Μαργαρίτιο.

**Τοπική Κοινότητα Γέρακα** που αποτελείται από τους οικισμούς Γέρακα, Ισαία, Μέγα Εύμοιρο, Ορεστινή και Πίλημα.

**Τοπική Κοινότητα Δαφνώνα** που αποτελείται από τον οικισμό Δαφνώνα.

**Τοπική Κοινότητα Καρυόφυτου** που αποτελείται από τους οικισμούς Άνω Καρυόφυτο, Δασικό Χωριό, Καστανίτη, Κάτω Καρυόφυτο και Λειβαδίτη.

**Τοπική Κοινότητα Κομνηνών** που αποτελείται από τον οικισμό Κομνηνών.

**Τοπική Κοινότητα Νεοχωρίου** που αποτελείται από τους οικισμούς Ιωνικό, Καλύβα, Κάτω Ιωνικού, Νεοχωρίου, Σιδηρόπετρας και Σταυροχωρίου.

**Τοπική Κοινότητα Πασχαλιάς** που αποτελείται από τους οικισμούς Πασχαλιάς, Δρυμιάς, Μυρτούσσας και Χαλεπίου.



## ΓΕΝΙΚΕΣ ΚΑΤΕΥΘΥΝΣΕΙΣ ΚΑΙ ΠΡΟΤΕΡΑΙΟΤΗΤΕΣ ΤΗΣ ΔΗΜΟΤΙΚΗΣ ΑΡΧΗΣ

Με την απόφαση του Δημοτικού Συμβουλίου 256/3-9-2012 περί έγκρισης του Στρατηγικού Σχεδιασμού του Δήμου Ξάνθης για την περίοδο 2013-2014 εγκρίθηκαν τα μέτρα, οι άξονες προτεραιότητας και οι εξειδικευμένοι γενικοί στόχοι για την υλοποίηση τους. Αναλυτικά:

### **ΑΞΟΝΑΣ 1 : ΠΕΡΙΒΑΛΛΟΝ ΚΑΙ ΠΟΙΟΤΗΤΑ ΖΩΗΣ**

Μέτρο 1.1: Φυσικό Περιβάλλον

Μέτρο 1.2: Οικιστική και Πολεοδομική Ανάπτυξη

Μέτρο 1.3: Μεταφορική Υποδομή – Κυκλοφορία – Στάθμευση - Συγκοινωνία

Μέτρο 1.4: Υποδομές βασικών δικτύων : Ύδρευσης – Αποχέτευσης – Ενέργειας – Επικοινωνιών



Μέτρο 1.5: Διαχείριση Στερεών Αποβλήτων και καθαριότητα Δήμου

Μέτρο 1.6: Ασφάλεια - Πολιτική Προστασία

## **ΑΞΟΝΑΣ 2: ΚΟΙΝΩΝΙΚΗ ΠΟΛΙΤΙΚΗ, ΠΑΙΔΕΙΑ, ΠΟΛΙΤΙΣΜΟΣ ΚΑΙ ΑΘΛΗΤΙΣΜΟΣ**

Μέτρο 2.1: Υγεία και Κοινωνική πρόνοια

Μέτρο 2.2: Παιδεία / Νεολαία

Μέτρο 2.3: Αθλητισμός

Μέτρο 2.4: Πολιτισμός

Μέτρο 2.5: Δια βίου Μάθηση

## **ΑΞΟΝΑΣ 3: ΤΟΠΙΚΗ ΚΟΙΝΩΝΙΑ ΚΑΙ ΑΠΑΣΧΟΛΗΣΗ**

Μέτρο 3.1: Ενίσχυση Απασχόλησης και ανάπτυξη ανθρώπινου δυναμικού

Μέτρο 3.2: Τουρισμός

Μέτρο 3.3: Οικονομικές δραστηριότητες για την αξιοποίηση φυσικών πόρων & Αγροτικής παραγωγής

## **ΑΞΟΝΑΣ 4: ΒΕΛΤΙΩΣΗ ΤΗΣ ΔΙΟΙΚΗΤΙΚΗΣ ΙΚΑΝΟΤΗΤΑΣ ΤΟΥ ΔΗΜΟΥ**

Μέτρο 4.1: Διοίκηση, οργάνωση, λειτουργία, ποιότητα και αποτελεσματικότητα των Υπηρεσιών

Μέτρο 4.2: Διαδικασίες βελτίωσης της σχέσης του Δήμου με την κοινωνία και τον πολίτη

Μέτρο 4.3: Δραστηριότητες και συνεργασίες Δήμου

Μέτρο 4.4: Ανθρώπινο δυναμικό & Υλικοτεχνική υποδομή

Μέτρο 4.5: Οικονομικός προγραμματισμός του Δήμου και Νομικών Προσώπων Δημοσίου και Ιδιωτικού Δικαίου

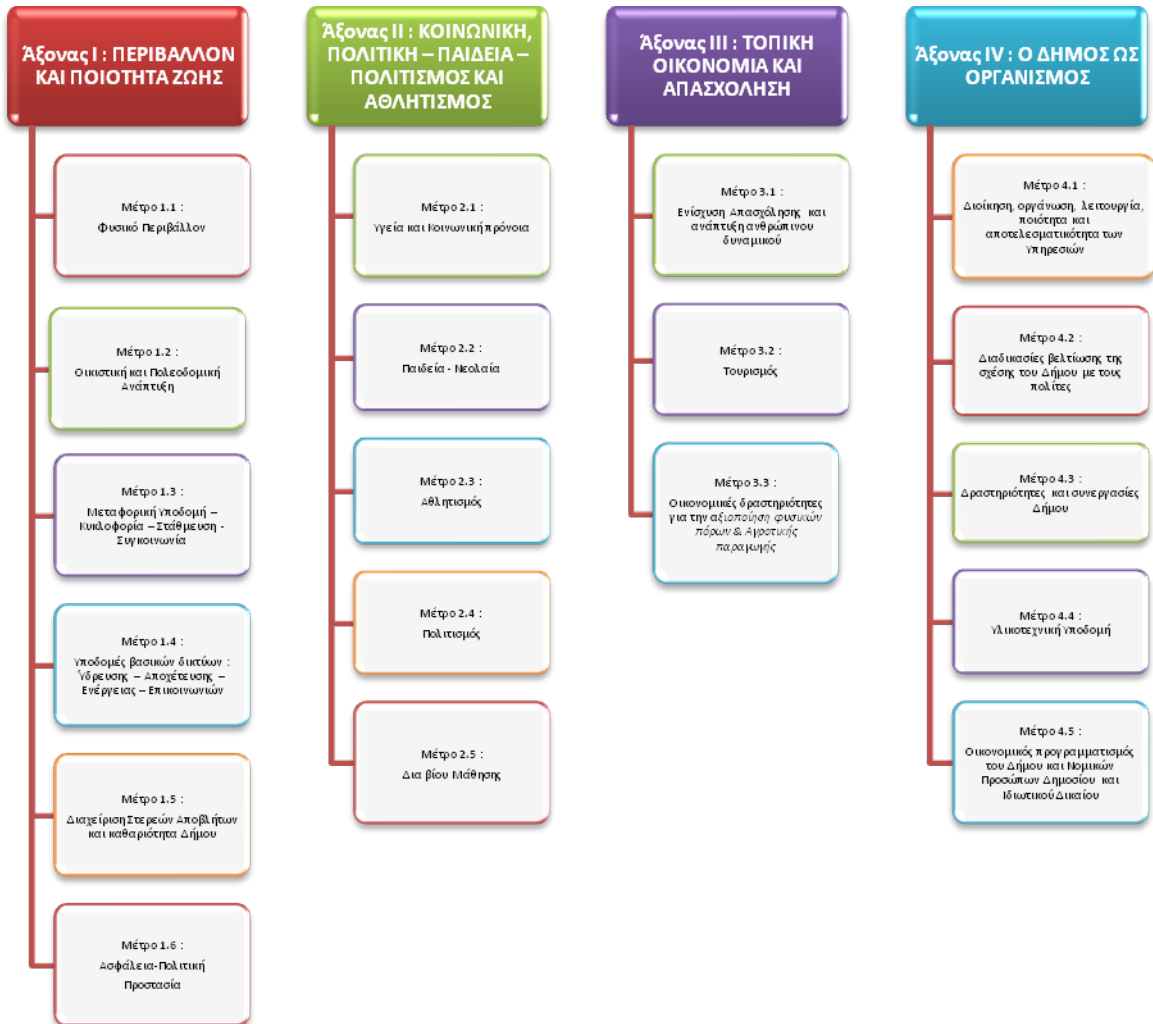

**Η διάρθρωση των Αξόνων & Μέτρων του Επιχειρησιακού Σχεδίου**

| <b>ΑΞΟΝΕΣ</b>                          | <b>ΜΕΤΡΑ</b>   | <b>ΓΕΝΙΚΟΙ ΣΤΟΧΟΙ</b>  |
|--|--|--|
| <b>1. ΠΕΡΙΒΑΛΛΟΝ ΚΑΙ ΠΟΙΟΤΗΤΑ ΖΩΗΣ</b> | Μέτρο 1.1:<br>Φυσικό Περιβάλλον  | 1.1.1: Προώθηση ενεργειών βελτίωσης, προστασίας και αποκατάστασης φυσικού περιβάλλοντος  |
|  |  | 1.1.2: Προώθηση ενεργειών για την ευαισθητοποίηση των πολιτών σε περιβαλλοντικά θέματα.  |
|  | Μέτρο 1.2:<br>Οικιστικό Περιβάλλον   | 1.2.1: Προώθηση θεμάτων πολεοδομικού σχεδιασμού και επεκτάσεων   |
|  |  | 1.2.2: Προώθηση έργων αναπλάσεων και αναβάθμισης των δύο πόλων της πόλης, των γειτονιών και των Δημοτικών & Τοπικών κοινοτήτων |
|  |  | 1.2.3: Υλοποίηση έργων για την προστασία και ανάδειξη Παλιάς Ξάνθης  |
|  |  | 1.2.4.: Υλοποίηση έργων για την εξοικονόμηση ενέργειας   |
|  | Μέτρο 1.3:<br>Μεταφορική Υποδομή – Κυκλοφορία – Στάθμευση – Συγκοινωνία                    | 1.3.1: Βελτίωση υποδομών μεταφορών και προσπελασιμότητας   |
|  |  | 1.3.2: Κυκλοφοριακές παρεμβάσεις και ρυθμίσεις σε πολεοδομικές ενότητες στο Κέντρο και στις γειτονίες της πόλης                |
|  | Μέτρο 1.4:<br>Υποδομές βασικών δικτύων : Ύδρευσης – Αποχέτευσης – Ενέργειας – Επικοινωνιών | 1.4.1: Εξασφάλιση επάρκειας σε ποσότητα και ποιότητα νερού   |
|  |  | 1.4.2: Ολοκλήρωση έργων αποχέτευσης – Επέκταση και εκσυγχρονισμός βιολογικού καθαρισμού  |
|  |  | 1.4.3: Ανάπτυξη υποδομών Τεχνολογιών Πληροφορικής – Επικοινωνίας   |
|  | Μέτρο 1.5:<br>Διαχείριση στερεών αποβλήτων και καθαριότητα Δήμου                           | 1.5.1: Βελτίωση του επιπέδου καθαριότητας της πόλης και των Δημοτικών και Τοπικών Κοινοτήτων                                   |
|  |  | 1.5.2: Προώθηση ενεργειών μείωσης-επαναχρησιμοποίησης-ανακύκλωσης στερεών αποβλήτων  |

|  |  |  |
|--|--|--|
|  | Μέτρο 1.6:<br>Ασφάλεια - Πολιτική Προστασία                          | 1.6.1:Βελτίωση ικανότητας πρόληψης και αντιμετώπισης έκτακτων αναγκών<br>1.6.2:Ανάπτυξη υποδομών πολιτικής προστασίας    |
| <b>2. ΚΟΙΝΩΝΙΚΗ ΠΟΛΙΤΙΚΗ, ΠΑΙΔΕΙΑ, ΠΟΛΙΤΙΣΜΟΣ ΚΑΙ ΑΘΛΗΤΙΣΜΟΣ</b> | Μέτρο 2.1:<br>Υγεία και Κοινωνική πρόνοια                            | 2.1.1:Αναβάθμιση παρεχόμενων υπηρεσιών κοινωνικής πρόνοιας και φροντίδας   |
|  | Μέτρο 2.2:<br>Παιδεία/ Νεολαία                                       | 2.2.1:Αναβάθμιση υπαρχουσών και συμπλήρωση υποδομών εκπαίδευσης  |
|  |  | 2.2.2:Υποστήριξη πρωτοβουλιών για την Νεολαία  |
|  | Μέτρο 2.3:<br>Αθλητισμός   | 2.3.1:Αναβάθμιση και αξιοποίηση υφισταμένων υποδομών άθλησης και δημιουργία νέων   |
|  |  | 2.3.2:Παροχή υψηλού επιπέδου υπηρεσιών και προγραμμάτων άθλησης  |
|  |  | 2.3.3: Δημιουργία κινήτρων για την ενεργή συμμετοχή των νέων στην τοπική ανάπτυξη και θεσμική λειτουργία                 |
|  |  | 2.3.4:Πρόωθηση συνεργασιών με τοπικούς, εθνικούς και διεθνείς αθλητικούς φορείς και οργανώσεις                           |
|  | Μέτρο 2.4:<br>Πολιτισμός   | 2.4.1:Αξιοποίηση της χρήσης διατηρητέων κτιρίων μέσω της δημιουργίας νέων πολιτιστικών δομών                             |
|  |  | 2.4.2:Αναβάθμιση πολιτιστικών θεσμών και δραστηριοτήτων Δήμου  |
|  | Μέτρο 2.5:<br>Δια βίου Μάθηση  | 2.5.1:Πρόωθηση ενεργειών (και σε συνεργασία με άλλους Φορείς), για την υλοποίηση προγραμμάτων δια βίου μάθησης           |
| <b>3. ΤΟΠΙΚΗ ΚΟΙΝΩΝΙΑ ΚΑΙ ΑΠΑΣΧΟΛΗΣΗ</b>                         | Μέτρο 3.1:<br>Ενίσχυση Απασχόλησης και ανάπτυξη ανθρώπινου δυναμικού | 3.1.1:Συμβολή και ενίσχυση πρωτοβουλιών για την αποφυγή του κινδύνου της μείωσης θέσεων εργασίας και αύξηση της ανεργίας |
|  |  | 3.1.2:Πρόωθηση ενεργειών σε συνεργασία με άλλους Φορείς για τη δημιουργία οικονομικών υποδομών                           |

|   |   |  |
|---|---|--|
|   | Μέτρο 3.2:<br>Τουρισμός   | 3.2.1:Ανάπτυξη νέων ειδικών μορφών τουρισμού – Αύξηση των επισκεπτών στο Δήμο  |
|   | Μέτρο 3.3:<br>Οικονομικές δραστηριότητες για την αξιοποίηση φυσικών πόρων & Αγροτικής παραγωγής | 3.3.1:Προώθηση ενεργειών για την υλοποίηση προγραμμάτων Αγροτικής Ανάπτυξης  |
| <b>4. ΒΕΛΤΙΩΣΗ ΤΗΣ ΔΙΟΙΚΗΤΙΚΗΣ ΙΚΑΝΟΤΗΤΑΣ ΤΟΥ ΔΗΜΟΥ</b> | Μέτρο 4.1:<br>Διαδικασίες διοίκησης   | 4.1.1:Βελτίωση της λειτουργίας των οργάνων διοίκησης   |
|   |   | 4.1.2:Εφαρμογή σύγχρονων συστημάτων διοίκησης με στόχο την βελτίωση - αναβάθμιση των διαδικασιών προγραμματισμού, παρακολούθησης και αξιολόγησης της λειτουργίας του Δήμου |
|   |   | 4.1.3:Βελτίωση της οργάνωσης του Δήμου και αναδιοργάνωση των Νομικών του Προσώπων Δημοσίου και Ιδιωτικού Δικαίου   |
|   |   | 4.1.4:Εφαρμογή συνολικού συστήματος διαχείρισης των λειτουργιών και δραστηριοτήτων του Δήμου   |
|   | Μέτρο 4.2:<br>Διαδικασίες βελτίωσης της σχέσης του Δήμου με τους πολίτες                        | 4.2.1:Ανάπτυξη διαδικασιών αμφίδρομης επικοινωνίας και συμμετοχής των πολιτών  |
|   |   | 4.2.2:Βελτίωση της διοικητικής εξυπηρέτησης των πολιτών  |
|   | Μέτρο 4.3:<br>Δραστηριότητες και συνεργασίες Δήμου  | 4.3.1:Δημιουργία και οργάνωση κατάλληλης δομής για την άσκηση δραστηριοτήτων του Δήμου στον κοινωνικό τομέα  |
|   |   | 4.3.2:Αναβάθμιση υφισταμένων δομών καθώς και ανάπτυξη νέων με σκοπό την ενίσχυση της τοπικής οικονομίας  |
|   |   | 4.3.3: Προστασία και ασφάλεια της ζωής και της περιουσίας των πολιτών  |
|   |   | 4.3.4:Αύξηση των συνεργασιών του Δήμου και αναβάθμιση – αξιοποίηση υφισταμένων   |
|   | Μέτρο 4.4:<br>Υλικοτεχνική Υποδομή  | 4.4.1:Βελτίωση και συντήρηση υφισταμένων κτιριακών εγκαταστάσεων καθώς και απόκτηση νέων   |
|   |   | 4.4.2:Ευρύτερη και πληρέστερη αξιοποίηση των Τεχνολογιών Πληροφορικής και Επικοινωνιών (ΤΠΕ)   |

Η διάρθρωση των Αξόνων, Μέτρων, Γενικών Στόχων του Επιχειρησιακού Σχεδίου

Οι γενικοί στόχοι ειδικεύονται στους παρακάτω πίνακες:

|                        |  |
|------------------------|--|
| <b>ΑΞΟΝΑΣ:</b>         | <b>1.:ΠΕΡΙΒΑΛΛΟΝ ΚΑΙ ΠΟΙΟΤΗΤΑ ΖΩΗΣ</b>   |
| <b>ΜΕΤΡΟ:</b>          | <b>1.1. : ΦΥΣΙΚΟ ΠΕΡΙΒΑΛΛΟΝ</b>  |
| <b>ΓΕΝΙΚΟΣ ΣΤΟΧΟΣ:</b> | <b>1.1.1. : Προώθηση ενεργειών βελτίωσης, προστασίας και αποκατάστασης φυσικού περιβάλλοντος</b>   |
| 1.1.1.1                | Προετοιμασία προτάσεων για την ένταξη των έργων σε ευρωπαϊκά ή Εθνικά Προγράμματα  |
| 1.1.1.2                | Τοπογραφική μελέτη καθορισμού οριογραμμών ποταμού Νέστου στα διοικητικά όρια του Δήμου Ξάνθης  |
| 1.1.1.3                | Συντήρηση πρασίνου πλατειών, πάρκων, νησίδων, δενδροστοιχιών   |
| 1.1.1.4                | Δημιουργία νέων δενδροστοιχιών σε πεζοδρόμια κεντρικών δρόμων  |
| 1.1.1.5                | Δημιουργία νέου φυτευτικού υλικού  |
| 1.1.1.6                | Καταπολέμηση ασθενειών στα δέντρα μέσα στους οικισμούς με οικολογικές μεθόδους   |
| 1.1.1.7                | Απασχόληση ατόμων με αναπηρία στο Δημοτικό φυτώριο και σε εργασίες συντήρησης πρασίνου   |
| 1.1.1.8                | Βελτίωση του εξοπλισμού του Δήμου για την καλύτερη διαχείριση πρασίνου   |
| 1.1.1.9                | Μελέτη - Έρευνα σπηλαιολογικών συγκροτημάτων της περιοχής  |
| 1.1.1.10               | Σύνταξη περιβαλλοντικών μελετών για την παραχώρηση του δικαιώματος εκμετάλλευσης των χώρων αμμοληφίας εντός των διοικητικών ορίων του Δ. Σταυρούπολης  |
| 1.1.1.11               | Μελέτη οριοθέτησης ρέματος στα όρια περιοχής Πέρα Αμπέλια με πανεπιστημιούπολη   |
| 1.1.1.12               | Προμήθεια Καταστροφέα Θρυμματιστή κλαδιών  |
| 1.1.1.13               | Χλοοκοπτικών & λοιπών μηχανημάτων & εργαλείων κηπουρικής   |
| 1.1.1.14               | Ανάθεση λειτουργίας Κυνοκομείου – Περισυλλογή, Περίθαψη, Στειώσεις, Εμβολιασμοί, Τροφές, Φάρμακα, Επανάταξη  |
| <b>ΓΕΝΙΚΟΣ ΣΤΟΧΟΣ:</b> | <b>1.1.2. :Προώθηση ενεργειών για την ευαισθητοποίηση των πολιτών σε περιβαλλοντικά θέματα</b>   |
| 1.1.2.1                | Σχεδιασμός και Υλοποίηση εκπομπών πληροφόρησης και ενημέρωσης για την ευαισθητοποίηση των πολιτών σε θέματα που αφορούν το περιβάλλον σε συνεργασία φορέων και οργανώσεων που δραστηριοποιούνται γύρω από αυτό το αντικείμενο. |
| 1.1.2.2                | Σχεδιασμός και Υλοποίηση εκπομπών πληροφόρησης και ενημέρωσης, σε συνεργασία με την Δευτεροβάθμια εκπαίδευση στο πλαίσιο της Περιβαλλοντικής Εκπαίδευσης.  |
| 1.1.2.3                | Σχεδιασμός και Υλοποίηση εκπομπών πληροφόρησης και ενημέρωσης, σε συνεργασία με το Δημοκρίτειο πανεπιστήμιο Θράκης στο πλαίσιο μελετών και ερευνών γύρω από θέματα περιβάλλοντος.  |
| 1.1.2.4                | Συγγραφή, παραγωγή και μετάδοση ραδιοφωνικών μηνυμάτων για την προστασία του   |

|                        |   |
|------------------------|---|
|                        | περιβάλλοντος.  |
| 1.1.2.5                | Δημοσίευση στην ηλεκτρονική εφημερίδα του Δημοτικού Ραδιοφώνου άρθρων σχετικών με το περιβάλλον και την προστασία του.  |
| 1.1.2.6                | Δημοσίευση στην ηλεκτρονική εφημερίδα του Δημοτικού Ραδιοφώνου "banner" σχετικά με το περιβάλλον.   |
| 1.1.2.7                | Δενδροφυτεύσεις σε συνεργασία με σχολεία και φορείς   |
| 1.1.2.8                | Οργάνωση εκδηλώσεων και πρωτοβουλιών των πολιτών σε περιβαλλοντικά θέματα   |
| 1.1.2.9                | Ίδρυση και λειτουργία Γραφείου Ευαισθητοποίησης κατοίκων, επιχειρήσεων και επισκεπτών για την πρόληψη και προστασία του Φυσικού και Αστικού περιβάλλοντος (δράσεις ενημέρωσης, ευαισθητοποίησης και εθελοντισμού) |
| <b>ΜΕΤΡΟ:</b>          | <b>1.2. : ΟΙΚΙΣΤΙΚΟ ΠΕΡΙΒΑΛΛΟΝ</b>  |
| <b>ΓΕΝΙΚΟΣ ΣΤΟΧΟΣ:</b> | <b>1.2.1. : Προώθηση θεμάτων πολεοδομικού σχεδιασμού και επεκτάσεων</b>   |
| 1.2.1.1                | Προετοιμασία προτάσεων για την ένταξη των έργων σε ευρωπαϊκά ή Εθνικά Προγράμματα   |
| 1.2.1.2                | Ολοκλήρωση της Πολεοδομικής Μελέτης & εκπόνηση Πράξης εφαρμογής στις περιοχές Πέρα- Αμπέλια-Π. Τσαλδάρη-Γυμναστηρίου Δ.Ξ.   |
| 1.2.1.3                | Ολοκλήρωση Πολεοδομικής Μελέτης & Πράξης Εφαρμογής στις περιοχές επέκτασης του Γ.Π.Σ. Ξάνθης Λευκού Πύργου, Λαχανόκηποι, & Σιδ. Σταθμού   |
| 1.2.1.4                | Δημιουργία χαρτογραφικών υποβάθρων & Γ.Π.Σ. Δήμου Ξάνθης  |
| 1.2.1.5                | Σύνταξη πράξης τακτοποίησης- αναλογισμού & αποζημίωσης ρυμοτομούμενων ιδιοκτησιών στην οδό Τσιμισκή από οδό Μιαούλη έως λεωφόρο Στρατού   |
| 1.2.1.6                | Μελέτη γεωλογικής καταλληλότητας στην περιοχή Λευκού Πύργου του Δήμου Ξάνθης  |
| 1.2.1.7                | Περιβαλλοντικές μελέτες   |
| 1.2.1.8                | Γεωλογικές μελέτες  |
| 1.2.1.9                | Οριοθετήσεις ρεμάτων  |
| 1.2.1.10               | Οριοθετήσεις οικισμών   |
| 1.2.1.11               | Δαπάνες κατεδάφισης αυθαίρετων ή επικίνδυνων κτισμάτων  |
| 1.2.1.12               | Μελέτη γεωλογικής καταλληλότητας για τη σύνταξη & έγκριση τοπικού ρυμοτομικού σχεδίου στον οικισμό Κιμμερίων του Δήμου Ξάνθης για τον χαρακτηρισμό του χώρου ως χώρος αθλητισμού & καθορισμός όρων δόμησης αυτού  |
| 1.2.1.13               | Αγορά ακινήτου στην οδό Αίμου 26  |
| 1.2.1.14               | Δαπάνες εφαρμογής Σχεδίου πόλεως  |
| <b>ΓΕΝΙΚΟΣ ΣΤΟΧΟΣ:</b> | <b>1.2.2. :Προώθηση έργων αναπλάσεων και αναβάθμισης των δύο πόλων της πόλης, των γειτονιών και των Δημοτικών &amp; Τοπικών κοινοτήτων</b>  |
| 1.2.2.1                | Προετοιμασία προτάσεων για την ένταξη των έργων σε ευρωπαϊκά ή Εθνικά Προγράμματα   |
| 1.2.2.2                | Βελτίωση & ανάδειξη προαύλιου χώρου κολυμβητηρίου   |

|                        |  |
|------------------------|--|
| 1.2.2.3                | Μελέτη- έρευνα αναβάθμισης, αξιοποίησης χώρων μεταβατικής ζώνης  |
| 1.2.2.4                | Αξιοποίηση περιοχής Λιμνίου  |
| 1.2.2.5                | Ανάπλαση & διαμορφώσεις οδών & κόμβων ευρύτερης περιοχής Δημοτικής Αγοράς  |
| 1.2.2.6                | Κατασκευή πεζοδρομίων Δ.Δ. Ευμοίρου  |
| 1.2.2.7                | Ανάπλαση τμημάτων οδών Ορεσιάδος, Σαλαμίνας, Προύσσης & Λυγδών   |
| 1.2.2.8                | Δημιουργία παιδικής χαράς & χώρου στάθμευσης στην περιοχή Κυψέλης  |
| 1.2.2.9                | Διαμόρφωση πεζοδρομίου ανατολικής πλευράς κεντρικής πλατείας   |
| 1.2.2.10               | Αποκαταστάσεις & περιφράξεις δημοτικών χώρων   |
| 1.2.2.11               | Αποκατάσταση- ανακατασκευή πεζοδρομίων   |
| 1.2.2.12               | Δημιουργία ποδηλατοδρόμου μεταξύ των δυο (2) γεφυρών του Κόσυνθου  |
| 1.2.2.13               | Αισθητικές παρεμβάσεις στον οικισμό Σταυρούπολης με σκοπό την ανάδειξη των αρχιτεκτονικών πολεοδομικών στοιχείων του |
| 1.2.2.14               | Ενοποίηση πλατειών & χώρων πρασίνου κέντρου πόλεως Ξάνθης  |
| 1.2.2.15               | Εργασίες αποκατάστασης στην περιοχή πλατείας Ελευθερίας  |
| 1.2.2.16               | Διαμορφώσεις-Ανάπλαση ελεύθερων Κ.Χ., Πλατειών κ.λ.π. Σε ΟΤΑ του συμβ. Περ. της 2ης Εδ. Περ.Ξ.                       |
| 1.2.2.17               | Περίφραξη νεκροταφείου Λαμπρινού   |
| 1.2.2.18               | Διαμόρφωση πλατείας Κάτω Καρυόφυτου  |
| 1.2.2.19               | Εργασίες αποκατάστασης περιβάλλοντα χώρου δημοτικού κτιρίου επί της οδού Στρ. Λεοναρδοπούλου                         |
| 1.2.2.20               | Ανάκλιντρα   |
| 1.2.2.21               | Όργανα παιδικών χαρών  |
| 1.2.2.22               | Επισκευή & συντήρηση πλατειών-πάρκων-παιδότοπων  |
| 1.2.2.23               | Υλικά συντήρησης & επισκευής πλατειών & Κ.Χ.   |
| <b>ΓΕΝΙΚΟΣ ΣΤΟΧΟΣ:</b> | <b>1.2.3.:Υλοποίηση έργων για την προστασία και ανάδειξη της Παλιάς Πόλης</b>  |
| 1.2.3.1                | Συνεργασία με Συλλόγους που δραστηριοποιούνται στον χώρο της Παλιάς Πόλης  |
| 1.2.3.2                | Προετοιμασία προτάσεων για την ένταξη των έργων σε ευρωπαϊκά ή Εθνικά Προγράμματα                                    |
| 1.2.3.3                | Υπηρεσίες υποστήριξης για τη δημοπράτηση του έργου αποκατάστασης του Δημαρχείου                                      |
| 1.2.3.4                | Ανάπλαση οδού Ι Χ Μεραρχίας  |
| <b>ΓΕΝΙΚΟΣ ΣΤΟΧΟΣ:</b> | <b>1.2.4. : Υλοποίηση έργων για την εξοικονόμηση ενέργειας</b>   |
| 1.2.4.1                | Προετοιμασία προτάσεων για την ένταξη των έργων σε ευρωπαϊκά ή Εθνικά Προγράμματα                                    |



|                        |   |
|------------------------|---|
| 1.2.4.2                | Υλοποίηση παρεμβάσεων εξοικονόμησης ενέργειας σε υφιστάμενα δημοτικά κτίρια του Δήμου Ξάνθης  |
| 1.2.4.3                | Εξοικονόμηση Ενέργειας Ξάνθης   |
| 1.2.4.4                | Ολοκληρωμένη ενεργειακή αναβάθμιση σχολικού κτιρίου 14ου Δημοτικού Σχολείου Ξάνθης και εγκατάσταση επιδεικτικού Φ/Β συστήματος ηλεκτροπαραγωγής από ΑΠΕ |
| 1.2.4.5                | Μελέτη δημιουργίας Πράσινου Δώματος εκτατικού τύπου στο πρώην κτίριο Τραπέζης της Ελλάδος   |
| <b>ΜΕΤΡΟ:</b>          | <b>1.3. : ΜΕΤΑΦΟΡΙΚΗ ΥΠΟΔΟΜΗ- ΚΥΚΛΟΦΟΡΙΑ- ΣΤΑΘΜΕΥΣΗ- ΣΥΓΚΟΙΝΩΝΙΑ</b>  |
| <b>ΓΕΝΙΚΟΣ ΣΤΟΧΟΣ:</b> | <b>1.3.1. : Βελτίωση υποδομών μεταφορών και προσπελασιμότητας</b>   |
| 1.3.1.1                | Προετοιμασία προτάσεων για την ένταξη των έργων σε ευρωπαϊκά ή Εθνικά Προγράμματα   |
| 1.3.1.2                | Επέκταση οδού Σάρδεων από την οδό Περικλέους έως την οδό Εθ. Αιμοδότη   |
| 1.3.1.3                | Μελέτη γέφυρας στον ποτ. Κόσυνθο επί της επ. οδού προς το Πίλημα και σύνδεσή της με κόμβο επί της Ε.Ο. 14   |
| 1.3.1.4                | Κατασκευή γέφυρας Πιλήματος   |
| 1.3.1.5                | Έργα βελτίωσης οδικού δικτύου Δ.Ε Σταυρούπολης  |
| 1.3.1.6                | Διαμόρφωση τμήματος της οδού Μ. Καραολή   |
| 1.3.1.7                | Κατασκευή πεζογέφυρας Κοσύνθου  |
| 1.3.1.8                | Διανοίξεις οδών στην περιοχή λαϊκής αγοράς  |
| 1.3.1.9                | Βελτίωση των οδών σύνδεσης οικισμών της Δ.Ε. Σταυρούπολης Δ.Ξ. με την Αρ. 14 Εθ. Οδό  |
| 1.3.1.10               | Κυκλοφοριακή μελέτη Δήμου Ξάνθης  |
| 1.3.1.11               | Μελέτη διαμόρφωσης της δυτικής εισόδου  |
| 1.3.1.12               | Διαμορφώσεις, αποκαταστάσεις & ασφαλτοστρώσεις οδών   |
| 1.3.1.13               | Ασφαλτικός τάπητας οδού Ανδ. Δημητρίου  |
| 1.3.1.14               | Ασφαλτικός τάπητας οδού Αν. Θράκης  |
| 1.3.1.15               | Ασφαλτόστρωση οδών οικισμού Λεύκης  |
| 1.3.1.16               | Διάνοιξη δασικού δρόμου στο περιαστικό δάσος Κιμμερίων  |
| 1.3.1.17               | Κιγκλιδώματα σε γέφυρες των κοινοτήτων Νεοχωρίου & Δαφνώνα ( ΣΑΤΑ)  |
| 1.3.1.18               | Κατασκευή έργων εντός στρατοπέδου "Στεφανίδη" για την επέκταση της οδού Σάρδεων   |
| 1.3.1.19               | Αποκατάσταση φθωρών ασφαλτικών οδοστρωμάτων   |
| 1.3.1.20               | Εγκατάσταση οδικών πινακίδων πληροφόρησης   |
| 1.3.1.21               | Αποκατάσταση οδών στην περιοχή Γυμναστηρίου   |

|                        |  |
|------------------------|--|
| 1.3.1.22               | Σημειακές παρεμβάσεις στις τοπικές κοινότητες της Δ.Ε. Σταυρούπολης  |
| 1.3.1.23               | Αποκατάσταση διαβάσεων Ο.Σ.Ε. Δ.Ε. Σταυρούπολης  |
| 1.3.1.24               | Ασφαλτοστρώσεις στη Δημοτική Κοινότητα Ευμοίρου  |
| 1.3.1.25               | Βελτίωση οδοστρωμάτων σε οδούς της Δ.Ε. Ξάνθης   |
| 1.3.1.26               | Υλικά συντήρησης & επισκευής οδών  |
| 1.3.1.27               | Υλικά συντήρησης διαγραμμίσεων   |
| 1.3.1.28               | Αποκατάσταση -ανακατασκευή πεζοδρομίων   |
| 1.3.1.29               | Υλικά συντήρησης & επισκευής πεζοδρομίων   |
| 1.3.1.30               | Προμήθεια καθοδηγητικών πινακίδων τροχαίας   |
| 1.3.1.31               | Προμήθεια πινακίδων ονομασίας οδών & αρίθμησης οικιών  |
| 1.3.1.32               | Προμήθεια κατόπτρων οδών   |
| 1.3.1.33               | Προμήθεια πληροφοριακών πινακίδων  |
| 1.3.1.34               | Κατασκευή πεζογέφυρας Κιμμερίων  |
| 1.3.1.35               | Ανάπλαση & διαμορφώσεις οδών & κόμβων ευρύτερης περιοχής Δημοτικής Αγοράς  |
| <b>ΓΕΝΙΚΟΣ ΣΤΟΧΟΣ:</b> | <b>1.3.2. : Κυκλοφοριακές παρεμβάσεις και ρυθμίσεις σε πολυεδομικές ενότητες στο κέντρο και στις γειτονιές της πόλης</b> |
| 1.3.2.1                | Προετοιμασία προτάσεων για την ένταξη των έργων σε ευρωπαϊκά ή Εθνικά Προγράμματα  |

|                        |   |
|------------------------|---|
| 1.3.2.2                | Δημιουργία ολοκληρωμένου συστήματος ευφυών μεταφορών με τηλεματικές υπηρεσίες πληροφόρησης επιβατών στο Δήμο Ξάνθης |
| <b>ΜΕΤΡΟ:</b>          | <b>1.4. : ΥΠΟΔΟΜΕΣ ΒΑΣΙΚΩΝ ΔΙΚΤΥΩΝ: ΥΔΡΕΥΣΗΣ- ΑΠΟΧΕΤΕΥΣΗΣ - ΕΝΕΡΓΕΙΑΣ - ΕΠΙΚΟΙΝΩΝΙΩΝ</b>                            |
| <b>ΓΕΝΙΚΟΣ ΣΤΟΧΟΣ:</b> | <b>1.4.1. : Εξασφάλιση επάρκειας σε ποσότητα και ποιότητα νερού</b>   |
| 1.4.1.1                | Προετοιμασία προτάσεων για την ένταξη των έργων σε ευρωπαϊκά ή Εθνικά Προγράμματα                                   |
| 1.4.1.2                | Δίκτυα ύδρευσης Δημοτικής Κοινότητας Σταυρούπολης   |
| 1.4.1.3                | Κατασκευή δικτύου ύδρευσης οικισμών Πιλήματος, Μ. Ευμοίρου & Γέρακα   |
| 1.4.1.4                | Ανακατασκευή δικτύου ύδρευσης ( αλλαγή αμιαν/νων ) ( Καρυόφυτο, Πασχαλιά, Λυκοδρόμιο)                               |
| 1.4.1.5                | Αντικατάσταση παλιών δικτύων ή τμ. δικτύου μεταφοράς πόσιμου νερού από πηγές Καλλιθέας                              |
| 1.4.1.6                | Τεχνική βοήθεια του Δήμου Ξάνθης  |
| 1.4.1.7                | Αντικατάσταση εσωτερικού δικτύου ύδρευσης αστικού συνοικισμού Δ. Ξάνθης   |

|          |  |
|----------|--|
| 1.4.1.8  | Ολοκλήρωση δικτύων ύδρευσης στο ανατολικό τμήμα του οικισμού Κιμμερίων   |
| 1.4.1.9  | Ολοκλήρωση δικτύων ύδρευσης στο δυτικό τμήμα του οικισμού Κιμμερίων  |
| 1.4.1.10 | Κατασκευή νέας δεξαμενής προς αντικατάσταση παλιού υδραγωγείου περιοχής Παλιάς Πόλης Ξάνθης  |
| 1.4.1.11 | Κατασκευή κτιρίου Η/Ζ στον Παράδεισο   |
| 1.4.1.12 | Σύνδεση δεξαμενής ΒΙ.ΠΕ με δίκτυο ύδρευσης οικισμού Λεύκης   |
| 1.4.1.13 | Διαμόρφωση χώρων εγκατάστασης συνεργείων ΔΕΥΑΞ στο κέντρο χονδρεμπορίου  |
| 1.4.1.14 | Διαμόρφωση εξωτερικών Α/Σ Παραδείσου   |
| 1.4.1.15 | Σύνδεση παροχών ύδρευσης στην περιοχή Κιμμερίων  |
| 1.4.1.16 | Σύνδεση παροχών ύδρευσης στην περιοχή Δροσερού   |
| 1.4.1.17 | Αλλαγή αγωγού μεταφοράς νερού από γεώτρηση ΝΟ3   |
| 1.4.1.18 | Επέκταση δικτύου ύδρευσης στην περιοχή Π. Μορσίνης και κατασκευή δικτύου αποχέτευσης ομβρίων στο Εύμοιρο   |
| 1.4.1.19 | Κατασκευή δικτύου ύδρευσης και αποχέτευσης ακάθαρτων στην περιοχή πετρελαιοαποθηκών και Π. Χρύσας  |
| 1.4.1.20 | Επέκταση δικτύου ύδρευσης στην περιοχή Πανεπιστημίου στα Κιμμέρια  |
| 1.4.1.21 | Κατασκευή οικίσκου χλωρίωσης στο Α/Σ ύδρευσης Κιμμερίων και έργα διαμόρφωσης εσωτερικού και εξωτερικού περιβάλλοντος χώρου                         |
| 1.4.1.22 | Επεκτάσεις-αντικαταστάσεις δικτύων ύδρευσης Δήμου Ξάνθης   |
| 1.4.1.23 | Συνδέσεις Η/Ζ Παραδείσου , Κυψέλης και Ευμοίρου  |
| 1.4.1.24 | Σύνδεση παροχών ύδρευσης στους οικισμούς Πετροχωρίου και Ευμοίρου  |
| 1.4.1.26 | Επέκταση συστήματος αυτόματης διαχείρισης και ποιοτικής αναβάθμισης πόσιμου νερού στο δίκτυο ύδρευσης του Δήμου Ξάνθης (Τηλέλεγχος- Τηλεχειρισμός) |
| 1.4.1.27 | Μελέτη βελτίωσης και αναβάθμισης συστήματος υδροδότησης Δήμου Ξάνθης από γεωτρήσεις Κιμμερίων στο Α/Σ αεροδρομίου                                  |
| 1.4.1.28 | Κατασκευή εξωτερικού δικτύου ύδρευσης από δεξαμενή ΒΙ.ΠΕ στον οικισμό Λεύκης   |
| 1.4.1.29 | Κατασκευή εξωτερικού δικτύου ύδρευσης από δεξαμενή ΒΙ.ΠΕ στη νέα δεξαμενή Μορσίνης   |
| 1.4.1.30 | Κατασκευή εξωτερικού δικτύου ύδρευσης από δεξαμενή Ευμοίρου στη νέα δεξαμενή Μορσίνης  |
| 1.4.1.31 | Κατασκευή εξωτερικού και εσωτερικού δικτύου ύδρευσης οικισμού Πετροχωρίου  |

|                        |  |
|------------------------|--|
| 1.4.1.32               | Ολοκλήρωση εσωτερικού δικτύου ύδρευσης οικισμού Ευμοίρου   |
| 1.4.1.33               | Κατασκευή νέας δεξαμενής περιοχής Σαμακώβ  |
| 1.4.1.34               | Κατασκευή νέας δεξαμενής υδροδότησης υψηλών περιοχών Δ. Ξάνθης και αντικατάσταση εξωτερικού δικτύου υδροδότησής της και δίκτυου διανομής |
| 1.4.1.35               | Αντικατάσταση δικτύων ύδρευσης σε τμήματα της πόλης Ξάνθης   |
| 1.4.1.36               | Κατασκευή δικτύων ύδρευσης αποχέτευσης και αποκατάσταση οδοστρώματος στην οδό Βύρωνος  |
| 1.4.1.37               | Μελέτη για την κατασκευή δικτύου ύδρευσης οικ. Πιλήματος, Μ. Ευμοίρου και Γέρακα Δ. Ξάνθης   |
| 1.4.1.38               | Κατασκευή δικτύων ύδρευσης αποχέτευσης και αποκατάστασης οδοστρώματος στην οδό Αριστείδου  |
| 1.4.1.39               | Κατασκευή κεντρικής δεξαμενής στον οικισμό Δαφνώνα   |
| <b>ΓΕΝΙΚΟΣ ΣΤΟΧΟΣ:</b> | <b>1.4.2. : Ολοκλήρωση έργων αποχέτευσης-επέκταση και εκσυγχρονισμός βιολογικού καθαρισμού</b>   |
| 1.4.2.1                | Προετοιμασία προτάσεων για την ένταξη των έργων σε ευρωπαϊκά ή Εθνικά Προγράμματα  |
| 1.4.2.2                | Βελτίωση εγκαταστάσεων επεξεργασίας λυμάτων Ξάνθης   |
| 1.4.2.3                | Κατασκευή δικτύου αποχέτευσης στο ανατολικό τμήμα του οικισμού Κιμμερίων   |
| 1.4.2.4                | Κατασκευή δικτύου αποχέτευσης στο δυτικό τμήμα του οικισμού Κιμμερίων  |
| 1.4.2.5                | Κατασκευή δίκτυου ομβρίων στην περιοχή χονδρεμπορίου   |
| 1.4.2.6                | Κατασκευή δίκτυου ομβρίων στην περιοχή Δροσερού  |
| 1.4.1.7                | Επέκταση δικτύου ύδρευσης στην περιοχή Π. Μορσίνης και κατασκευή δικτύου αποχέτευσης ομβρίων στο Εύμοιρο                                 |
| 1.4.1.8                | Κατασκευή δικτύου ύδρευσης και αποχέτευσης ακάθαρτων στην περιοχή πετρελαιοπηγών και Π. Χρύσας   |
| 1.4.1.9                | Κατασκευή δικτύου αποχέτευσης ακάθαρτων σε τμήμα του οικισμού Ευμοίρου   |
| 1.4.1.10               | Έργα διευθέτησης ομβρίων στην περιοχή της βιοτεχνικής ζώνης  |
| 1.4.1.11               | Κατασκευή πλαϊνών φρεατίων ακαθάρτων στον οικισμό Κιμμερίων  |
| 1.4.1.12               | Επεκτάσεις - αντικαταστάσεις δικτύων αποχέτευσης ακάθαρτων ομβρίων Δήμου Ξάνθης  |

|                        |   |
|------------------------|---|
| 1.4.1.13               | Κατασκευή πλαϊνών φρεατίων ακάθαρτων στους οικισμούς Πετροχωρίου και Ευμοίρου   |
| 1.4.1.15               | Κατασκευή εσωτερικού δικτύου αποχέτευσης οικισμού Πετροχωρίου   |
| 1.4.1.16               | Ολοκλήρωση εσωτερικού δικτύου αποχέτευσης οικισμού Ευμοίρου   |
| <b>ΓΕΝΙΚΟΣ ΣΤΟΧΟΣ:</b> | <b>1.4.3. : Ανάπτυξη υποδομών τεχνολογιών πληροφορικής-επικοινωνίας</b>   |
| 1.4.3.1                | Διερεύνηση τρόπου αξιοποίησης και λειτουργίας του Μητροπολιτικού Δικτύου Οπτικών Ινών σε επίπεδα Δήμου  |
| 1.4.3.2                | Ενημέρωση και <<συντήρηση>> Γεωγραφικού Συστήματος Πληροφοριών (GIS)  |
| 1.4.3.3                | Κατασκευή εξειδικευμένων εφαρμογών για την αυτοματοποίηση ορισμένων διαδικασιών Υπηρεσιών του Δήμου και των ΝΠ -κυρίως της Υπηρεσίας Δόμησης - και της Δ/σης Τεχνικών Υπηρεσιών, αξιοποιώντας το Γεωγραφικό Σύστημα Πληροφοριών   |
| 1.4.3.4                | Υποβολή προτάσεων για χρηματοδότηση στα Ε.Π. << Ψηφιακή Σύγκλιση>> και << Διοικητική Μεταρρύθμιση>>   |
| 1.4.3.5                | Εγκατάσταση μέσα από την ιστοσελίδα του Δημοτικού Ραδιοφώνου Ξάνθης διαδικτυακής κάμερας σε Σταυρούπολη και Ξάνθη.  |
| <b>ΜΕΤΡΟ:</b>          | <b>1.5. : ΔΙΑΧΕΙΡΙΣΗ ΣΤΕΡΕΩΝ ΑΠΟΒΛΗΤΩΝ ΚΑΙ ΚΑΘΑΡΙΟΤΗΤΑ ΔΗΜΩΝ</b>  |
| <b>ΓΕΝΙΚΟΣ ΣΤΟΧΟΣ:</b> | <b>1.5.1. :Βελτίωση του επιπέδου καθαριότητας της πόλης και των δημοτικών και τοπικών κοινοτήτων</b>  |
| 1.5.1.1                | Προετοιμασία προτάσεων για την ένταξη των έργων σε ευρωπαϊκά ή Εθνικά Προγράμματα   |
| 1.5.1.2                | Αναθεώρηση του υφιστάμενου κανονισμού καθαριότητας με τα νέα δεδομένα που προκύπτουν τόσο από την κοινοτική όσο και από την εθνική νομοθεσία.   |
| 1.5.1.3                | Διερεύνηση για την σκοπιμότητα δυνατότητας εγκατάστασης ηλεκτρονικού κέντρου ελέγχου στόλου απορριματοφόρων (fleet management) και φωνητικής επικοινωνίας   |
| 1.5.1.4                | Σύνταξη πρότυπου οδηγού διαχείρισης κάδων, που θα περιέχει παραμέτρους που επηρεάζουν τη χωροθέτηση των κάδων, θέματα οργάνωσης της διαχείρισής τους, δημιουργίας μητρώου κάδων, κριτήρια χωροθέτησής τους, ζητήματα συμπεριφοράς των πολιτών σχετικά με τους κάδους, Ευρωπαϊκά Πρότυπα.  |
| 1.5.1.5                | Σύνταξη πρότυπου πρακτικού οδηγού για την ασφάλεια των εργαζομένων στην υπηρεσία καθαριότητας, με στόχο τη μείωση των ατυχημάτων στον τομέα της καθαριότητας, κυρίως κατά τη συλλογή, μεταφορά και τελική διάθεση των απορριμμάτων σε ΧΥΤΑ, ο οποίος θα περιλαμβάνει οδηγίες που αναδεικνύονται μέσα από εμπειρίες τόσο στον ελληνικό όσο και στον Διεθνή χώρο. |
| 1.5.1.6                | Προμήθεια 1 γερανοφόρου φορτηγού με αρπάγη για συλλογή υπόγειων κάδων και ογκωδών αντικειμένων  |
| 1.5.1.7                | Προμήθεια 5 ρομποτικών κάδων για την αντικατάσταση κοινών κάδων στο κέντρο της πόλης  |
| 1.5.1.8                | Προμήθεια 500 κάδων απορριμμάτων διαφόρων όγκων (μεταλλικοί κάδοι 1100lt, πλαστικοί 770lt, 360lt, 240lt)  |

|                        |   |
|------------------------|---|
| 1.5.1.9                | Σχεδιασμός και υλοποίηση ενημερωτικών εκπομπών με τη συμμετοχή πολιτών και ανθρώπων που εργάζονται στην καθαριότητα της πόλης, για την ανάπτυξη ενός χρήσιμου διαλόγου και συγχρόνως ευαισθητοποίηση των πολιτών στην συμβολή τους για μια πιο καθαρή πόλη. |
| 1.5.1.10               | Δημοσίευση άρθρων στην ηλεκτρονική εφημερίδα του Δημοτικού Ραδιοφώνου Ξάνθης θεμάτων σχετικών με την καθαριότητα της πόλης.   |
| 1.5.1.11               | Συγγραφή, παραγωγή και μετάδοση ραδιοφωνικών μηνυμάτων σχετικά με την συμβολή των πολιτών στην καθαριότητα της πόλης.   |
| 1.5.1.12               | Δημοσίευση ""banner" στην ηλεκτρονική εφημερίδα του Δημοτικού Ραδιοφώνου Ξάνθης για την ευαισθητοποίηση και τον προβληματισμό των πολιτών γύρω από την καθαριότητα της πόλης.   |
| <b>ΓΕΝΙΚΟΣ ΣΤΟΧΟΣ:</b> | <b>1.5.2. : Προώθηση ενεργειών μείωσης-επαναχρησιμοποίησης-ανακύκλωσης στερεών αποβλήτων</b>  |
| 1.5.2.1                | Προετοιμασία προτάσεων για την ένταξη των έργων σε ευρωπαϊκά ή Εθνικά Προγράμματα   |
| 1.5.2.2                | Συνεργασία με τους αρμόδιους φορείς για την λειτουργία των εγκαταστάσεων Σταθμού Μεταφόρτωσης Απορριμμάτων (ΣΜΑ) και του Κέντρου Διαλογής Ανακυκλώσιμων Υλικών (ΚΔΑΥ) Ν. Ξάνθης   |
| 1.5.2.3                | Αξιολόγηση και αναθεώρηση Προγράμματος Ανακύκλωσης Αποβλήτων Ηλεκτρικού και Ηλεκτρονικού εξοπλισμού (ΑΗΗΕ)  |
| 1.5.2.4                | Συνεργασία με φορείς για την χωροθέτηση κατάλληλης έκτασης για την διαχείριση Αποβλήτων Εκσκαφών Κατασκευών και Κατεδαφίσεων (ΑΕΚΚ)   |

|                        |   |
|------------------------|---|
| 1.5.2.5                | Αποτύπωση σημείων ανακύκλωσης διάφορων υλικών σε ηλεκτρονικό χάρτη, στον οποίο θα έχουν πρόσβαση οι πολίτες μέσω ιστοσελίδας  |
| 1.5.2.6                | Σύνταξη πρότυπου οδηγού για μείωση του απορριπτόμενου χαρτιού από τα γραφεία τόσο του δημόσιου όσο και του ιδιωτικού τομέα  |
| 1.5.2.7                | Σύνταξη πρότυπου οδηγού για τη διαχείριση των βιοαποδομήσιμων αποβλήτων που παράγονται από πιτσαρίες, φούρνους, σουβλατζίδικα, ταχείας εξυπηρέτησης εστιατόρια, supermarkets κλπ.   |
| 1.5.2.8                | Οργάνωση εκστρατείας καθαριότητας από ανεξέλεγκτες απορρίψεις, που θα περιλαμβάνει κωδικοποίηση των ενεργειών στις οποίες πρέπει να προβεί ο Δήμος για να υλοποιήσει «ημέρες καθαριότητας» με στόχο την ευαισθητοποίηση των πολιτών σε συνδυασμό και με τις τουριστικές περιόδους. Συνεργασία με φορείς, συλλόγους και εθελοντές. |
| 1.5.2.9                | Σχεδιασμός και υλοποίηση σειράς ενημερωτικών εκπομπών σε συνεργασία με το Δημοκρίτειο Πανεπιστήμιο Θράκης σχετικών με την ανακύκλωση.   |
| 1.5.2.10               | Συγγραφή, παραγωγή και μετάδοση ραδιοφωνικών μηνυμάτων σχετικών με την ανακύκλωση.  |
| 1.5.2.11               | Σχεδιασμός και υλοποίηση σειράς ενημερωτικών εκπομπών σε συνεργασία με την πρωτοβάθμια και δευτεροβάθμια εκπαίδευση σχετικών με την ανακύκλωση.   |
| <b>ΜΕΤΡΟ:</b>          | <b>1.6. : ΑΣΦΑΛΕΙΑ- ΠΟΛΙΤΙΚΗ ΠΡΟΣΤΑΣΙΑ</b>  |
| <b>ΓΕΝΙΚΟΣ ΣΤΟΧΟΣ:</b> | <b>1.6.1. : Βελτίωση ικανότητας πρόληψης και αντιμετώπισης έκτακτων αναγκών</b>   |

|                        |  |
|------------------------|--|
| 1.6.1.1                | Ανάπτυξη στενής συνεργασίας με τη δασική και πυροσβεστική  |
| 1.6.1.2                | Επικαιροποίηση σχεδίων πολιτικής προστασίας στο επίπεδο του νέου Δήμου   |
| 1.6.1.3                | Δημιουργία-υποστήριξη εθελοντικής ομάδας πολιτικής προστασίας  |
| <b>ΓΕΝΙΚΟΣ ΣΤΟΧΟΣ:</b> | <b>1.6.2. : Ανάπτυξη υποδομών πολιτικής προστασίας</b>   |
| 1.6.2.1                | Ανάπτυξη συστήματος παραγωγής και εκπομπής ανεξάρτητης λειτουργίας από την ΔΕΗ, για την ενημέρωση των πολιτών τις πρώτες ώρες αντιμετώπισης καταστροφών όταν τα δίκτυα βρίσκονται εκτός λειτουργίας και διασύνδεσης του με το κέντρο επιχειρήσεων. Παράλληλα διαρκής ενημέρωση των πολιτών για την ενεργοποίηση του συστήματος ώστε να είναι εξοικειωμένοι με την λειτουργία του για την αξιοποίηση άμεσα της ενημέρωσης που θα παρέχει. |
| 1.6.2.2                | Κατασκευή κρουνών και υδροληψιών σε ορεινές περιοχές σε συνεργασία με το Δασαρχείο και την Πυροσβεστική  |
| 1.6.2.3                | Προμήθεια εξοπλισμού πολιτικής προστασίας  |
| <b>ΑΞΟΝΑΣ:</b>         | <b>2: ΚΟΙΝΩΝΙΚΗ ΠΟΛΙΤΙΚΗ, ΠΑΙΔΕΙΑ, ΠΟΛΙΤΙΣΜΟΣ &amp; ΑΘΛΗΤΙΣΜΟΣ</b>   |
| <b>ΜΕΤΡΟ:</b>          | <b>2.1. : ΥΓΕΙΑ ΚΑΙ ΚΟΙΝΩΝΙΚΗ ΠΡΟΝΟΙΑ</b>  |
| <b>ΓΕΝΙΚΟΣ ΣΤΟΧΟΣ:</b> | <b>2.1.1: Αναβάθμιση παρεχόμενων υπηρεσιών κοινωνικής πρόνοιας και φροντίδας</b>   |
| 2.1.1.1                | Δημιουργία δικτύου των κοινωνικών υπηρεσιών Δήμου Ξάνθης   |
| 2.1.1.2                | Ένταξη κοινωνικών επιστημόνων στα παιδικά τμήματα του Ν.Π.   |
| 2.1.1.3                | Διατήρηση πολιτιστικής κληρονομιάς και παράδοσης   |
| 2.1.1.4                | Δημιουργία και ανάπτυξη δικτύου κοινωνικής αλληλεγγύης   |
| 2.1.1.5                | Πλήρη εφαρμογή και ανάπτυξη δυνατοτήτων των Ολοκληρωμένων Πληροφοριακών Συστημάτων (Ο.Π.Σ.) δημιουργία - τυποποίηση εντύπων, ενεργοποίηση portal για τους Δημότες, ολοκληρωμένη εξυπηρέτηση πολιτών  |
| 2.1.1.6                | Σχεδιασμός και υλοποίηση εκπομπών σε τακτά χρονικά διαστήματα, που θα ενημερώνουν τους πολίτες για τους τρόπους επικοινωνίας και αναζήτησης των υπηρεσιών κοινωνικής πρόνοιας και φροντίδας σε συνεργασία με τους φορείς.  |
| 2.1.1.7                | Συγγραφή, παραγωγή και μετάδοση ραδιοφωνικών μηνυμάτων για την άμεση επικοινωνία των πολιτών με τις δομές κοινωνικής πρόνοιας και φροντίδας.   |
| 2.1.1.8                | Δημιουργία στην Ιστοσελίδα του Δημοτικού Ραδιοφώνου Ξάνθης χρήσιμων στοιχείων επικοινωνίας με τις δομές κοινωνικής πρόνοιας και φροντίδας.   |
| 2.1.1.9                | Λειτουργία Κοινωνικού Παντοπωλείου Δ.Ε. Σταυρούπολης Δήμου Ξάνθης  |
| 2.1.1.10               | Παροχή ολοκληρωμένων τοπικών υπηρεσιών υποστήριξης & φροντίδας φτωχών οικογενειών με παιδιά (Κέντρο Υπ/ξης Δροσερού)(ΣΑΕ)  |
| <b>ΜΕΤΡΟ:</b>          | <b>2.2. : ΠΑΙΔΕΙΑ- ΝΕΟΛΑΙΑ</b>   |
| <b>ΓΕΝΙΚΟΣ</b>         | <b>2.2.1: Αναβάθμιση υπαρχουσών και συμπλήρωση υποδομών εκπαίδευσης</b>  |

|                        |  |
|------------------------|--|
| <b>ΣΤΟΧΟΣ:</b>         |  |
| 2.2.1.1                | Σχολική Επιτροπή Πρωτοβάθμιας Εκπαίδευσης Δήμου Ξάνθης   |
| 2.2.1.2.               | Σχολική Επιτροπή Δευτεροβάθμιας Εκπαίδευσης Δήμου Ξάνθης   |
| 2.2.1.3                | Κατασκευή 18ου Δημοτικού Σχολείου Ξάνθης   |
| 2.2.1.4                | Κατασκευή 4ου Λυκείου Ξάνθης   |
| 2.2.1.5                | Επισκευή- συντήρηση Α' Παιδικού Σταθμού Δήμου Ξάνθης   |
| 2.2.1.6                | Μελέτη στατική και Η/Μ κτιρίου 4ου Γενικού Λυκείου Ξάνθης  |
| 2.2.1.7                | Επισκευή 7ου Δημοτικού Σχολείου  |
| 2.2.1.8                | Ανακατασκευή- συντήρηση 4ου Δημοτικού Σχολείου Ξάνθης  |
| 2.2.1.9                | Προμήθεια εξοπλισμού για τις ανάγκες λειτουργίας των μονάδων ειδικής αγωγής του Δ. Ξάνθης & των τμημάτων ένταξης |
| 2.2.1.10               | Αντικατάσταση κουφωμάτων σχολικών κτιρίων  |
| <b>ΓΕΝΙΚΟΣ ΣΤΟΧΟΣ:</b> | <b>2.2.2: Υποστήριξη πρωτοβουλιών για τη νεολαία</b>   |
| 2.2.2.1                | Συνέχιση των εορτών της Νεολαίας με δραστηριότητες & εκδηλώσεις  |
| 2.2.2.2                | Διοργάνωση Ομιλιών με θέμα την νεολαία για μαθητές Λυκείου   |

|          |   |
|----------|---|
| 2.2.2.3  | Υποστήριξη των νέων μέσω ανάπτυξης των δεξιοτήτων στο χορό, εικαστικά, θέατρο, βιβλίο στο πλαίσιο των δραστηριοτήτων του Ν.Π.   |
| 2.2.2.4  | Προμήθεια βιβλίων στην βιβλιοθήκη για την κάλυψη των αναγκών των πολιτών  |
| 2.2.2.5  | Προβολές ταινιών, παρουσίαση εκπαιδευτικών προγραμμάτων σε μαθητές Α'βαθμιας & Β'βάθμιας  |
| 2.2.2.6  | Δημιουργική απασχόληση παιδιών σε ζωγραφική, επιτραπέζια παιχνίδια, καλλιέργεια της φιλαναγνωσίας   |
| 2.2.2.7  | Ρεσιτάλ καθηγητών & μαθητών του Ωδείου, συναυλίες της Βυζαντινής χορωδίας, παράσταση προπαιδείας  |
| 2.2.2.8  | Συμμετοχή της Φιλαρμονικής σε εορτές, πολιτιστικές εκδηλώσεις, επετείους  |
| 2.2.2.9  | Προμήθεια οργάνων   |
| 2.2.2.10 | Οργάνωση σεμιναρίων για μουσικούς   |
| 2.2.2.11 | Παραγωγή εκπομπών σε συνεργασία με την πρωτοβάθμια και δευτεροβάθμια εκπαίδευση σχετικών με τα προγράμματα εκπαίδευσης που υλοποιούνται κατά το σχολικό έτος.                         |
| 2.2.2.12 | Παραγωγή εκπομπών και παρουσίαση δραστηριοτήτων της πρωτοβάθμιας και δευτεροβάθμιας εκπαίδευσης κατά την προετοιμασία αλλά και κατά την εξέλιξη των γιορτών Νεολαίας του Δήμου Ξάνθης |
| 2.2.2.13 | Συνεντεύξεις με νέους της περιοχής και παρουσίαση του έργου τους σε δραστηριότητες καλλιτεχνικές (εικαστικά, θέατρο, τραγούδι), τεχνολογικές, καινοτόμες.                             |



|                        |   |
|------------------------|---|
| 2.2.2.14               | Συγγραφή, παραγωγή και μετάδοση ραδιοφωνικών μηνυμάτων γύρω από δραστηριότητες, εκδηλώσεις και πρωτοβουλίες των νέων της περιοχής μας.            |
| 2.2.2.15               | Δημοσίευση άρθρων και συνεντεύξεων στην Διαδικτυακή εφημερίδα του Δημοτικού Ραδιοφώνου Ξάνθης γύρω από τις δράσεις της νεολαίας της περιοχής μας. |
| <b>ΜΕΤΡΟ:</b>          | <b>2.3. : ΑΘΛΗΤΙΣΜΟΣ</b>  |
| <b>ΓΕΝΙΚΟΣ ΣΤΟΧΟΣ:</b> | <b>2.3.1: Αναβάθμιση και αξιοποίηση υφισταμένων υποδομών άθλησης και δημιουργία νέων</b>  |
| 2.3.1.1                | Λειτουργία Κλειστού Γυμναστηρίου Ευμοίρου   |
| 2.3.1.2                | Αναβάθμιση γηπέδων τένις στο πάρκο του Μ.Αλεξάνδρου   |
| 2.3.1.3                | Συντήρηση ξύλινων δαπέδων κλειστών γυμναστηρίων   |
| 2.3.1.3                | Δημιουργία beach tennis   |
| 2.3.1.4                | Εσωτερική μετακίνηση προσωπικού προς Υπηρεσία Άθλησης   |
| 2.3.1.5                | Κερκίδα στο γήπεδο της Χρύσας   |
| 2.3.1.6                | Αποκατάσταση αθλητικών εγκαταστάσεων  |
| 2.3.1.7                | Προμήθεια Μηχανημάτων & Λοιπού Εξοπλισμού   |
| 2.3.1.8                | Προμήθεια Αντλιών Λυμάτων Κλειστών Γυμναστηρίων   |
| 2.3.1.9                | Εξοπλισμός αθλητικών χώρων  |
| <b>ΓΕΝΙΚΟΣ ΣΤΟΧΟΣ:</b> | <b>2.3.2: Παροχή υψηλού επιπέδου υπηρεσιών και προγραμμάτων άθλησης</b>   |
| 2.3.2.1                | Συνεργασία με καθηγητές Φ.Α. για υλοποίηση προγράμματος άθληση και γυναίκα  |
| 2.3.2.2                | Συνεργασία με πολιτιστικούς συλλόγους για εκμάθηση εθνικών χορών  |
| 2.3.2.3                | Συνεργασία με αθλητικά σωματεία για εκμάθηση αθλημάτων (ποδόσφαιρο-χάντμπολ-μπάσκετ-βόλλευ)   |
| 2.3.2.4                | Κατάρτιση κανονισμού λειτουργίας αθλητικών εγκαταστάσεων  |
| 2.3.2.5                | Προμήθεια πετρελαίου θέρμανσης 6 κλειστών γυμναστηρίων  |
| 2.3.2.6                | Προμήθεια αντλιών λυμάτων κλειστών γυμναστηρίων   |
| <b>ΓΕΝΙΚΟΣ ΣΤΟΧΟΣ:</b> | <b>2.3.3: Δημιουργία κινήτρων για την ενεργή συμμετοχή των νέων στην τοπική ανάπτυξη και θεσμική λειτουργία</b>                                   |
| 2.3.3.1                | Διοργανώσεις ευρωπαϊκού ή πανελλήνιου επιπέδου  |
| 2.3.3.2                | Παρουσιάσεις αθλημάτων σε υπαίθριους & κλειστούς χώρους   |
| <b>ΜΕΤΡΟ:</b>          | <b>2.4. : ΠΟΛΙΤΙΣΜΟΣ</b>  |
| <b>ΓΕΝΙΚΟΣ ΣΤΟΧΟΣ:</b> | <b>2.4.1: Αξιοποίηση της χρήσης διατηρητέων κτιρίων μέσω της δημιουργίας νέων πολιτιστικών δομών</b>  |
| 2.4.1.1                | Σύσταση και λειτουργία Παιδικού Μουσείου & Ιστορικού Αρχείου Ξάνθης   |
| 2.4.1.2                | Αποκατάσταση διατηρητέου κτιρίου δημαρχείου Ξάνθης και αλλαγή χρήσης σε χώρο  |

|                        |  |
|------------------------|--|
|                        | συνάθροισης κοινού και γραφεία- προσθήκη ανελκυστήρα Α.Μ.Ε.Α.  |
| 2.4.1.3                | Στατική μελέτη και βεβαίωση στατικής επάρκειας υφιστάμενου ισόγειου κτιρίου για την αλλαγή χρήσης από δημοτικό σχολείο σε κέντρο ενημέρωσης στον οικισμό Κάτω Καρυόφυτου |
| 2.4.1.4                | Μετατροπή του δημοτικού σχολείου Κάτω Καρυόφυτου σε κέντρο για την αρκούδα σε συνεργασία με τον <<ΑΡΚΤΟΥΡΟ>>   |
| 2.4.1.5                | Υπηρεσίες υποστήριξης για υποβολή φακέλου στο επιχειρησιακό πρόγραμμα Μακεδονίας-Θράκης 2007-2013 στην κατηγορία πράξης 59.01"Υποδομές σύγχρονου πολιτισμού"             |
| <b>ΓΕΝΙΚΟΣ ΣΤΟΧΟΣ:</b> | <b>2.4.2: Αναβάθμιση πολιτιστικών θεσμών και δραστηριοτήτων του δήμου</b>  |
| 2.4.2.1.               | Υλοποίηση εκδηλώσεων του θεσμού των Θρακικών Λαογραφικών Εορτών(συναυλίες, DJ, παρουσιαστές)   |
| 2.4.2.2.               | Βελτίωση Εγκαταστάσεων κατασκευής αρμάτων  |
| 2.4.2.3.               | Εκδήλωση Θρακικών Λαογραφικών Εορτών για παιδιά ( Καρναβαλούπολη)  |
| 2.4.2.4                | Εμπλουτισμός και βελτίωση των ενεργειών πληροφόρησης, επικοινωνίας και διαφήμισης για το θεσμό των Λαογραφικών Εορτών  |
| 2.4.2.5                | Κατασκευή αρμάτων Θρακικών Λαογραφικών Εορτών  |

|          |  |
|----------|--|
| 2.4.2.6  | Στελέχωση με το κατάλληλο προσωπικό για την υλοποίηση των Θρακικών Λαογραφικών Εορτών  |
| 2.4.2.7  | Κινητοποίηση ιδιωτών και φορέων της πόλης για την έμμεση εμπλοκή στο θεσμό των Θρακικών Λαογραφικών Εορτών                                   |
| 2.4.2.8  | Διάφορες δαπάνες για την πραγματοποίηση του θεσμού των Θρακικών Λαογραφικών Εορτών (χημικές τουαλέτες, security, πετρέλαιο, πανό, λεωφορείο) |
| 2.4.2.9  | Τελετή λήξης των Θρακικών Λαογραφικών Εορτών (πυροτεχνήματα)   |
| 2.4.2.10 | ΑΕΠΙ   |
| 2.4.2.11 | Καθαρά Δευτέρα (Σταυρούπολη)   |
| 2.4.2.12 | Υλοποίηση εκδηλώσεων στα πλαίσια του θεσμού των Γιορτών Παλιάς Ξάνθης (συναυλίες)  |
| 2.4.2.13 | Βελτίωση των ενεργειών πληροφόρησης, επικοινωνίας και διαφήμισης των Γιορτών Παλιάς Ξάνθης   |
| 2.4.2.14 | Στελέχωση με το κατάλληλο προσωπικό για την υλοποίηση των Γιορτών Παλιάς Ξάνθης  |
| 2.4.2.15 | Φύλαξη των εγκαταστάσεων στα πλαίσια των Γιορτών Παλιάς Ξάνθης (security)  |
| 2.4.2.16 | Διάφορες δαπάνες (πανό, διάφορα υλικά) για την πραγματοποίηση του θεσμού των Γιορτών Παλιάς Ξάνθης   |
| 2.4.2.17 | ΑΕΠΙ   |
| 2.4.2.18 | ΔΗΜΗΤΡΕΙΑ (ΣΤΑΥΡΟΥΠΟΛΗ)  |
| 2.4.2.19 | Ηχοφωτιστική κάλυψη των θεσμών Θρακικών Λαογραφικών Εορτών, Γιορτών Παλιάς   |

|                        |   |
|------------------------|---|
|                        | Ξάνθης, Γιορτών Νεολαίας και Χατζηδάκειου Φεστιβάλ  |
| 2.4.2.20               | Εκτύπωση προγράμματος Θρακικών Λαογραφικών Εορτών, Γιορτών Παλιάς Ξάνθης, Γιορτών Νεολαίας και Χατζηδάκειου Φεστιβάλ  |
| 2.4.2.21               | Υλικά Θρακικών Λαογραφικών Εορτών, Γιορτών Παλιάς Ξάνθης, Γιορτών Νεολαίας και Χατζηδάκειου Φεστιβάλ  |
| 2.4.2.22               | Υλοποίηση εκδηλώσεων στα πλαίσια του Χατζηδάκειου Φεστιβάλ  |
| 2.4.2.23               | Σύνταξη κανονισμού λειτουργίας του Ν.Π.   |
| 2.4.2.24               | Διαμόρφωση ενιαίας ταυτότητας των εκδηλώσεων στο πλαίσιο του θεσμού << Γιορτές Παλιάς Πόλης>> μέσω της σταδιακής υλοποίησης των οδηγιών της ΕΠΑ/ΤΕΔΚ στους τομείς: Επικοινωνία, Στολισμός, Σήμανση, Οργάνωση, Φιλοξενία, Παρεχόμενες υπηρεσίες  |
| 2.4.2.25               | Στοχευμένες παραγωγές ενημερωτικών εκπομπών για τους πολιτιστικούς θεσμούς και τις δραστηριότητες του Δήμου με τη συνεργασία όλων των πολιτιστικών συλλόγων και φορέων της ευρύτερης περιοχής.  |
| 2.4.2.26               | Συγγραφή κειμένων, παραγωγή και μετάδοση ραδιοφωνικών μηνυμάτων, με αισθητική και άποψη, για τους πολιτιστικούς θεσμούς και τις δράσεις του Δήμου.  |
| 2.4.2.27               | Δημοσίευση άρθρων στην ηλεκτρονική εφημερίδα του Δημοτικού Ραδιοφώνου Ξάνθης κατά την προετοιμασία και κατά την εξέλιξη των δράσεων στους πολιτιστικούς θεσμούς του Δήμου.  |
| 2.4.2.28               | Λειτουργία Βιβλιοθήκης Δ.Ε. Σταυρούπολης Δήμου Ξάνθης   |
| <b>ΜΕΤΡΟ:</b>          | <b>2.5 : ΔΙΑ ΒΙΟΥ ΜΑΘΗΣΗ</b>  |
| <b>ΓΕΝΙΚΟΣ ΣΤΟΧΟΣ:</b> | <b>2.5.1.:Προώθηση ενεργειών (και σε συνεργασία με άλλους Φορείς) για την υλοποίηση προγραμμάτων δια βίου μάθησης</b>   |
| 2.5.1.1                | Προγράμματα γενικής εκπαίδευσης ενηλίκων  |
| 2.5.1.2                | Σχολές Γονέων   |
| 2.5.1.3                | Συμβουλευτική & Επαγγελματικός Προσανατολισμός  |
| 2.5.1.4                | Μεμονωμένες Εκδηλώσεις  |
| <b>ΑΞΟΝΑΣ:</b>         | <b>3: ΤΟΠΙΚΗ ΚΟΙΝΩΝΙΑ ΚΑΙ ΑΠΑΣΧΟΛΗΣΗ</b>  |
| <b>ΜΕΤΡΟ:</b>          | <b>3.1 : ΕΝΙΣΧΥΣΗ ΑΠΑΣΧΟΛΗΣΗΣ ΚΑΙ ΑΝΑΠΤΥΞΗ ΑΝΘΡΩΠΙΝΟΥ ΔΥΝΑΜΙΚΟΥ</b>   |
| <b>ΓΕΝΙΚΟΣ ΣΤΟΧΟΣ:</b> | <b>3.1.1.:Συμβολή και ενίσχυση πρωτοβουλιών για την αποφυγή του κινδύνου της μείωσης θέσεων εργασίας και αύξηση της ανεργίας</b>  |
| 3.1.1.1                | Προετοιμασία προτάσεων σχετικά με την απασχόληση και ένταξη αυτών σε ευρωπαϊκά ή Εθνικά Προγράμματα   |
| 3.1.1.2                | Δράσεις ενημέρωσης και κατάρτισης ανέργων και ευπαθών κοινωνικών ομάδων   |
| 3.1.1.3                | Πραγματοποίηση κύκλου τακτικών εκπομπών σε συνεργασία με τη Δομή Απασχόλησης και σταδιοδρομίας του Δημοκρίτειου Πανεπιστημίου Θράκης, με διαρκή και επίκαιρη ενημέρωση, σε θέματα που αφορούν στην επιχειρηματικότητα, στις θέσεις εργασίας και απασχόλησης στον ιδιωτικό και δημόσιο τομέα, στην εκπαίδευση και στις μεταπτυχιακές σπουδές, σε συνέδρια, σεμινάρια, ημερίδες . |
| 3.1.1.4                | Ίδρυση και λειτουργία Κέντρου Υποδοχής Επενδυτών (Κ.Υ.Ε.)   |

|                        |   |
|------------------------|---|
| 3.1.1.5                | Τοπικά σχέδια για την απασχόληση, προσαρμοσμένα στις ανάγκες των τοπικών αγορών εργασίας του Δήμου Ξάνθης (ΑΠΑΣΧΟΛΗΣΗ ΔΗΜΟΥ ΞΑΝΘΗΣ)   |
| 3.1.1.6                | Τοπικό Σχέδιο για την Απασχόληση προσαρμοσμένο στις ανάγκες του Δήμου Ξάνθης (ΠΑΡΕΜΒΑΣΗ ΣΤΗΝ ΑΠΑΣΧΟΛΗΣΗ)  |
| <b>ΓΕΝΙΚΟΣ ΣΤΟΧΟΣ:</b> | <b>3.1.2.: Προώθηση ενεργειών σε συνεργασία με άλλους φορείς για τη δημιουργία οικονομικών υποδομών</b>   |
| 3.1.2.1                | Διερεύνηση συνεργασιών με επιχειρήσεις του ιδιωτικού τομέα με σκοπό τη δημιουργία συνεργατικών σχηματισμών προώθησης της απασχόλησης μέσω οικ. υποδομών   |
| 3.1.2.2                | Προώθηση της Απασχόλησης και της Επιχειρηματικότητας στον τομέα της Κοινωνικής Μέριμνας.<br>Κοινωνική Οικονομία – Εργασιακή Σταθερότητα (Κ.ΟΙΚΟΝ.Ε.Σ.)  |
| <b>ΜΕΤΡΟ:</b>          | <b>3.2 : ΤΟΥΡΙΣΜΟΣ</b>  |
| <b>ΓΕΝΙΚΟΣ ΣΤΟΧΟΣ:</b> | <b>3.2.1.: Ανάπτυξη νέων ειδικών μορφών τουρισμού-αύξηση των επισκεπτών στο δήμο</b>  |
| 3.2.1.1                | Πραγματοποίηση εκπομπών ενημερωτικού χαρακτήρα για τις δυνατότητες που προσφέρει η περιοχή στους επισκέπτες, από τις περιβαλλοντικές ομορφιές της Σταυρούπολης έως τα γραφικά πλακόστρωτα σοκάκια της Παλιάς Ξάνθης.  |
| 3.2.1.2                | Πραγματοποίηση εκπομπών ενημερωτικού χαρακτήρα σε συνεργασία με τις ιδιωτικές εταιρείες παροχής υπηρεσιών τουρισμού, με αναλυτική περιγραφή των δραστηριοτήτων που μπορεί να αναπτύξει ο επισκέπτης στην περιοχή (δασικό χωριό, καταρράκτης του Λειβαδίτη, κανό στον Νέστο, παραποτάμια μονοπάτια, δασικοί δρόμοι για 4Χ4 διαδρομές, παρά 5, επισκέψεις σε αξιοθέατα, μουσεία, θρησκευτικά μνημεία, το Κάστρο της Ξανθίππης, η παλιά πόλη της Ξάνθης) |
| 3.2.1.3                | Μόνιμη στήλη στην ηλεκτρονική εφημερίδα του Δημοτικού Ραδιοφώνου Ξάνθης   |
| 3.2.1.4                | Λειτουργία Γραφείου Τουριστικής Προβολής, Ενημέρωσης και Τηλεματικής παρακολούθησης Δ.Ε. Σταυρούπολης Συντήρηση και Αναβάθμιση Τηλεματικού Δικτύου ΙΧΝΗΛΑΤΗΣ  |
| 3.2.1.5                | Καθαρισμός και Σηματοδότηση Μονοπατιών  |
| 3.2.1.6                | Τουριστική προβολή - Υλοποίηση Μελέτης: Δημιουργία και παραγωγή εντύπων καθώς και παροχή διαφημιστικών υπηρεσιών για τη προβολή του Δήμου Ξάνθης  |
| 3.2.1.7                | Τουριστική προβολή -Έκδοση διαφημιστικού φυλλαδίου  |
| 3.2.1.8                | Τουριστική προβολή -Προώθηση Τουριστικού προϊόντος σε Τουριστικούς Πράκτορες Εσωτερικού και Εξωτερικού (Δημιουργία και αποστολή DOSIER- Φιλοξενία)  |
| 3.2.1.9                | Σύστημα πιστοποίησης ποιότητας στον αγροτουρισμό  |
| 3.2.1.10               | Παραγωγή και εμπορία τοπικών προϊόντων σε συνδυασμό με πολιτιστικές δράσεις και θεματικό εναλλακτικό τουρισμό και δικτύωση (ΤΗΘΥΣ)  |
| <b>ΜΕΤΡΟ:</b>          | <b>3.3 : ΟΙΚΟΝΟΜΙΚΕΣ ΔΡΑΣΤΗΡΙΟΤΗΤΕΣ ΓΙΑ ΤΗΝ ΑΞΙΟΠΟΙΗΣΗ ΦΥΣΙΚΩΝ ΠΟΡΩΝ &amp; ΑΓΡΟΤΙΚΗΣ ΠΑΡΑΓΩΓΗΣ</b>  |
| <b>ΓΕΝΙΚΟΣ ΣΤΟΧΟΣ:</b> | <b>3.3.1.: Προώθηση ενεργειών για την υλοποίηση προγραμμάτων αγροτικής ανάπτυξης</b>  |

|                        |  |
|------------------------|--|
| 3.3.1.1                | Λειτουργία Γραφείου Αγροτικής Ανάπτυξης  |
| 3.3.1.2                | Τοπική Σύμπραξη για την απασχόληση και την επιχειρηματικότητα νέων αγροτών – ανέργων και νέων επιστημόνων στον αγροπεριβαλλοντικό και αγροδιατροφικό τομέα                       |
| <b>ΑΞΟΝΑΣ:</b>         | <b>4: ΒΕΛΤΙΩΣΗ ΤΗΣ ΔΙΟΙΚΗΤΙΚΗΣ ΙΚΑΝΟΤΗΤΑΣ ΤΟΥ ΔΗΜΟΥ</b>  |
| <b>ΜΕΤΡΟ:</b>          | <b>4.1 : ΔΙΑΔΙΚΑΣΙΕΣ ΔΙΟΙΚΗΣΗΣ</b>   |
| <b>ΓΕΝΙΚΟΣ ΣΤΟΧΟΣ:</b> | <b>4.1.1.: Βελτίωση της λειτουργίας των οργάνων διοίκησης</b>  |
| 4.1.1.1                | Κατάρτιση Προσωπικού (στο σύνολο του Δήμου)  |
| 4.1.1.2                | Έκδοση Οδηγών  |
| 4.1.1.3                | Ηλεκτρονική Επικοινωνία με Υπολογιστές (στο σύνολο του Δήμου)  |
| <b>ΓΕΝΙΚΟΣ ΣΤΟΧΟΣ:</b> | <b>4.1.2.: Εφαρμογή σύγχρονων συστημάτων διοίκησης με στόχο τη βελτίωση-αναβάθμιση των διαδικασιών προγραμματισμού, παρακολούθησης και αξιολόγησης της λειτουργίας του Δήμου</b> |
| 4.1.2.1                | Εφαρμογή Κ.Π.Α.  |
| 4.1.2.2                | Κατάρτιση στελεχών Τμ. Προγραμματισμού και αναβάθμιση λειτουργίας του  |
| 4.1.2.3                | Συγκέντρωση όλων των εμπλεκόμενων στελεχών του Τμήματος Προγραμματισμού σε ενιαίο χώρο εργασίας  |
| 4.1.2.4                | Υποβολή πρότασης για τη χρηματοδότηση της εφαρμογής του ΚΠΑ στο Ε.Π. << Διοικητική Μεταρρύθμιση>> και τεχνικού συμβούλου για την υλοποίηση αυτού                                 |
| <b>ΓΕΝΙΚΟΣ ΣΤΟΧΟΣ:</b> | <b>4.1.3.: Βελτίωση της οργάνωσης του Δήμου και αναδιοργάνωση των Νομικών του Προσώπων Δημοσίου και Ιδιωτικού</b>  |
| 4.1.3.1                | Επιμόρφωση προσωπικού  |
| 4.1.3.2                | Βελτίωση Οικονομικών   |
| 4.1.3.3                | Ανακατανομή Βελτιστοποίηση-Προσωπικού  |
| <b>ΓΕΝΙΚΟΣ ΣΤΟΧΟΣ:</b> | <b>4.1.4.: Εφαρμογή συνολικού συστήματος διαχείρισης των λειτουργιών και δραστηριοτήτων του Δήμου</b>  |
| 4.1.4.1                | Εφαρμογή Κ.Π.Α.  |
| 4.1.4.2                | Λειτουργία Ν.Π.Δ.Δ. και λοιπών Υπηρεσιών   |
| 4.1.4.1.               | Άμεση ηλεκτρονική ενημέρωση των λειτουργιών και δραστηριοτήτων του Δήμου προς το Δημοτικό Ραδιόφωνο Ξάνθης.  |
| <b>ΜΕΤΡΟ:</b>          | <b>4.2 : ΔΙΑΔΙΚΑΣΙΕΣ ΒΕΛΤΙΩΣΗΣ ΤΗΣ ΣΧΕΣΗΣ ΤΟΥ ΔΗΜΟΥ ΜΕ ΤΟΥΣ ΠΟΛΙΤΕΣ</b>  |
| <b>ΓΕΝΙΚΟΣ ΣΤΟΧΟΣ:</b> | <b>4.2.1.: Ανάπτυξη διαδικασιών αμφίδρομης επικοινωνίας και συμμετοχής των πολιτών</b>   |
| 4.2.1.1                | Ανάπτυξη διαδικασιών επικοινωνίας  |
| 4.2.1.2                | Δημιουργία γραφείου υποδοχής πολιτών και παροχής πληροφοριών   |

|                 |  |
|-----------------|--|
| 4.2.1.3         | Υποβολή πρότασης χρηματοδότησης σε Εθνικά Προγράμματα και στο Ε.Π. << Ψηφιακή Σύγκλιση>>   |
| 4.2.1.4         | Ανάπτυξη του ηλεκτρονικού ταχυδρομείου με ταυτόχρονη αξιοποίηση της ηλεκτρονικής εφημερίδας και την σελίδα κοινωνικής δικτύωσης του Δημοτικού ραδιοφώνου Ξάνθης για την αμφίδρομη επικοινωνία και συμμετοχή των πολιτών                                  |
| 4.2.1.5         | Δημιουργία διαδικτυακής Πύλης για την παροχή ηλεκτρονικών υπηρεσιών στους δημότες  |
| 4.2.1.6         | Δημιουργία κέντρου εφαρμογής και προβολής ενεργειακών συστημάτων ΕΕ και ΑΠΕ  |
| ΓΕΝΙΚΟΣ ΣΤΟΧΟΣ: | 4.2.2.: Βελτίωση της διοικητικής εξυπηρέτησης των πολιτών  |
| 4.2.2.1         | Κατάρτιση προσωπικού   |
| 4.2.2.2         | Βελτίωση Υπο/ών ΚΕΠ  |
| 4.2.2.4         | Λειτουργία Παραρτήματος ΚΕΠ στη Δημοτική Κοινότητα Κιμμερίων   |
| <b>ΜΕΤΡΟ:</b>   | <b>4.3 : ΔΡΑΣΤΗΡΙΟΤΗΤΕΣ ΚΑΙ ΣΥΝΕΡΓΑΣΙΕΣ ΔΗΜΟΥ</b>  |
| ΓΕΝΙΚΟΣ ΣΤΟΧΟΣ: | 4.3.1.: Δημιουργία και οργάνωση κατάλληλης δομής για την άσκηση δραστηριοτήτων του Δήμου στον κοινωνικό τομέα  |
| 4.3.1.1         | Κοινωνικό Παντοπωλείο  |
| 4.3.1.2         | Κοινωνικό Φαρμακείο  |
| 4.3.1.3         | Δημιουργία Ηλεκτρονικών Κοινωνικών Δράσεων   |
| ΓΕΝΙΚΟΣ ΣΤΟΧΟΣ: | 4.3.2.: Αναβάθμιση υφισταμένων δομών καθώς και ανάπτυξη νέων με σκοπό την ενίσχυση της τοπικής οικονομίας  |
| 4.3.2.1         | Προετοιμασία προτάσεων για την ένταξη σε ευρωπαϊκά ή Εθνικά Προγράμματα  |
| 4.3.2.2         | Μελέτη- έρευνα για δημιουργία πρότυπης λυόμενης κατασκευής για εκθέτες παζαριού  |
| ΓΕΝΙΚΟΣ ΣΤΟΧΟΣ: | 4.3.3.: Προστασία και ασφάλεια της ζωής και της περιουσίας των πολιτών   |
| 4.3.3.1         | Προετοιμασία προτάσεων για την ένταξη σε ευρωπαϊκά ή Εθνικά Προγράμματα  |
| 4.3.3.2         | Επιμόρφωση /κατάρτιση προσωπικού σε ειδικά θέματα  |
| ΓΕΝΙΚΟΣ ΣΤΟΧΟΣ: | 4.3.4.: Αύξηση των συνεργασιών του Δήμου και αναβάθμιση-αξιοποίηση υφισταμένων   |
| 4.3.4.1         | Μελέτη διερεύνησης δυνατοτήτων αξιοποίησης υφιστάμενων συνεργασιών του Δήμου(Δίκτυα και Αδελφοποιημένες πόλεις) καθώς και αναβάθμισης της συνεργασίας με το ΔΠΘ  |
| 4.3.4.2         | Προετοιμασία προτάσεων για την ένταξη σε ευρωπαϊκά ή Εθνικά Προγράμματα  |
| 4.3.4.3         | Διερεύνηση αναβάθμισης συνεργασιών με: Μητρόπολη Ξάνθης, Δημοκρίτειο Πανεπιστήμιο Θράκης, Πρωτοβάθμια και Δευτεροβάθμια εκπαίδευση, Παραγωγικούς φορείς, Πολιτιστικούς Συλλόγους, Συνδικαλιστικούς φορείς, Επιστημονικές Ενώσεις, Ενώσεις της Ομογένειας |
| <b>ΜΕΤΡΟ:</b>   | <b>4.4 : ΥΛΙΚΟΤΕΧΝΙΚΗ ΥΠΟΔΟΜΗ</b>  |

|                 |   |
|-----------------|---|
| ΓΕΝΙΚΟΣ ΣΤΟΧΟΣ: | 4.4.1.: Βελτίωση και συντήρηση υφισταμένων κτιριακών εγκαταστάσεων καθώς και απόκτηση νέων  |
| 4.4.1.1         | Έργα αναβάθμισης δημοτικής αγοράς   |
| 4.4.1.2         | Εργασίες προσαρμογής κτιρίου Τράπεζας Ελλάδας για τη λειτουργία του ως Δημαρχείου   |
| 4.4.1.3         | Συντήρηση δημοτικών κτιριακών εγκαταστάσεων   |
| 4.4.1.4         | Φωτισμός για την ανάδειξη του κτιρίου του νέου Δημαρχείου   |
| 4.4.1.5         | Αποκατάσταση δημοτικού parking  |
| 4.4.1.6         | Αποκατάσταση δημοτικού κτιρίου επί της κεντρικής πλατείας   |
| 4.4.1.7         | Συντήρηση κτιριακών εγκαταστάσεων Δασικού Χωριού  |
| ΓΕΝΙΚΟΣ ΣΤΟΧΟΣ: | 4.4.2.: Ευρύτερη και πληρέστερη αξιοποίηση των τεχνολογιών πληροφορικής και επικοινωνιών ( ΤΠΕ)   |
| 4.4.2.1         | Ενέργειες για την επιβεβαίωση της διαχειριστικής επάρκειας των Υπηρεσιών του Δήμου Ξάνθης   |
| 4.4.2.2         | Βελτίωση ιστοσελίδας  |
| 4.4.2.3         | Αναβάθμιση μηχανογραφικού εξοπλισμού  |
| 4.4.2.4         | Αναβάθμιση εξοπλισμού μηχανογραφικού κέντρου - Προμήθεια ειδών γραφείου και αναλωσίμων  |
| 4.4.2.5         | Συντήρηση - Αναβάθμιση Ασύρματου Δικτύου Πληροφόρησης Δημοτών   |
| <b>ΜΕΤΡΟ:</b>   | <b>4.5 : ΟΙΚΟΝΟΜΙΚΗ ΔΙΟΙΚΗΣΗ ΚΑΙ ΔΙΑΧΕΙΡΙΣΗ ΔΗΜΟΥ ΚΑΙ ΝΟΜΙΚΩΝ ΠΡΟΣΩΠΩΝ ΔΗΜΟΣΙΟΥ ΚΑΙ ΙΔΙΩΤΙΚΟΥ ΔΙΚΑΙΟΥ</b>   |
| ΓΕΝΙΚΟΣ ΣΤΟΧΟΣ: | 4.5.1.: Βελτίωση οικονομικής διαχείρισης  |
| 4.5.1.1         | Μηχανοργάνωση Αποθήκης  |
| 4.5.1.2         | Μηχανογράφηση Γραφείου Εσόδων   |
| ΓΕΝΙΚΟΣ ΣΤΟΧΟΣ: | 4.5.2.: Αξιοποίηση της δημοτικής ακίνητης περιουσίας  |
| 4.5.2.1         | Πλήρης αποτύπωση ακίνητης περιουσίας του Δήμου  |
| 4.5.2.2         | Μελέτη αξιοποίησης περιουσίας   |
| 4.5.2.3         | Συνεργασία Τμήματος Προγραμματισμού και Δ/σης Διοικητικών και Οικονομικών Υπηρεσιών-Γραφείου Πληροφορικής και Μηχανοργάνωσης με όλες τις Υπηρεσίες και τα ΝΠ του Δήμου για την ανάπτυξη εφαρμογών αξιοποίησης των ΤΠΕ |
| 4.5.2.4         | Προετοιμασία προτάσεων για την ένταξη σε ευρωπαϊκά ή Εθνικά Προγράμματα και συνεργασία με ιδιώτες   |

#### Η διάρθρωση των Αξόνων, Μέτρων, Γενικών/Ειδικών Στόχων του Επιχειρησιακού Σχεδίου

Η αναπτυξιακή προοπτική του Δήμου, καθώς και η δραστηριότητα του κατά το έτος 2014, υπόκειται στην εξέλιξη επί του συνόλου εσωτερικών και εξωτερικών

παραγόντων, οι οποίοι δρουν θετικά ή αρνητικά, άμεσα ή έμμεσα στο υπάρχον παραγωγικό σύστημα και την παραγωγική διαδικασία αυτού, όπως και της γενικότερης οικονομικής κρίσης.

#### ΔΙΑΡΘΡΩΣΗ ΤΩΝ ΥΠΗΡΕΣΙΩΝ ΤΟΥ ΔΗΜΟΥ ΞΑΝΘΗΣ (Οργανογραμμα)

Οι Κεντρικές Υπηρεσίες είναι εγκατεστημένες στην έδρα του Δήμου ενώ οι αποκεντρωμένες βρίσκονται σε επιμέρους Διοικητικές Ενότητες. Οι υπηρεσίες αυτές (βάσει της διοικητικής ομαδοποίησης και του οργανογράμματος Αρ. Φύλλου:1419/Αριθμός Απόφας.:5578/12-6-2013) διακρίνονται σε Υπηρεσίες Υπαγόμενες Απευθείας στο Δήμαρχο και υπηρεσίες υπαγόμενες στη Γενική Διεύθυνση και είναι οι εξής:

#### **ΕΝΟΤΗΤΑ Α : ΥΠΗΡΕΣΙΕΣ ΥΠΑΓΟΜΕΝΕΣ ΑΠΕΥΘΕΙΑΣ ΣΤΟ ΔΗΜΑΡΧΟ**

- 1.Γενικός Γραμματέας
- 2.Τμήμα Εξυπηρέτησης Δημάρχου
  - α) Γραφείο Δημάρχου
  - β) Γραφείο Δημοσίων Σχέσεων & Διοικητικής Βοήθειας
3. Γραφείο Νομικής Υπηρεσίας

#### **ΕΝΟΤΗΤΑ Β : ΥΠΗΡΕΣΙΕΣ ΥΠΑΓΟΜΕΝΕΣ ΣΤΗ ΓΕΝΙΚΗ ΔΙΕΥΘΥΝΣΗ**

**1. Διεύθυνση Διοικητικών Υπηρεσιών** που περιλαμβάνει ειδικότερα τις παρακάτω διοικητικές ενότητες :

α) Τμήμα Διοικητικών Υπηρεσιών που περιλαμβάνει ειδικότερα τις παρακάτω διοικητικές ενότητες :

- 1.Γραφείο υποστήριξης Πολιτικών Οργάνων
- 2.Γραφείο διοικητικής μέριμνας & διαφάνειας
- 3.Γραφείο Ανάπτυξης Ανθρώπινου Δυναμικού
- 4.Γραφείο Μητρώων και Διαδικασιών Προσωπικού

β) Τμήμα Αδειοδοτήσεων και Εμπορικών Δραστηριοτήτων που περιλαμβάνει ειδικότερα τις παρακάτω διοικητικές ενότητες :

1. Γραφείο εμπορικών δραστηριοτήτων & προστασίας καταναλωτή
2. Γραφείο αδειών εμπορικών και επιχειρηματικών δραστηριοτήτων

γ) Τμήμα Αστικής Κατάστασης

1. Γραφείο Δημοτολογίων, Μητρώων Αρρένων, Στρατολογίας
2. Γραφείο Εκλογικών καταλόγων και διενέργειας εκλογών
3. Γραφείο Ληξιαρχείου και πολιτικών γάμων

**2. Διεύθυνση Οικονομικών Υπηρεσιών** που περιλαμβάνει ειδικότερα τις παρακάτω διοικητικές ενότητες :

α) Τμήμα Ταμείου και εσόδων

β) Τμήμα Λογιστηρίου & Προμηθειών

**3. Διεύθυνση Προγραμματισμού, Οργάνωσης και Πληροφορικής** που περιλαμβάνει ειδικότερα τις παρακάτω διοικητικές ενότητες:

Γραφείο διοικητικής υποστήριξης

α) Τμήμα Προγραμματισμού

β) Τμήμα Πληροφορικής

**4. Διεύθυνση Περιβάλλοντος και Ποιότητας Ζωής** που περιλαμβάνει ειδικότερα τις παρακάτω διοικητικές ενότητες :

Γραφείο διοικητικής υποστήριξης

α) Τμήμα Περιβαλλοντικού Σχεδιασμού και Προστασίας

1. Γραφείο Εξοικονόμησης Ενέργειας



2. Γραφείο Κοιμητηρίων  
β) Γραφείο Αγροτικής Ανάπτυξης  
γ) Τμήμα Καθαριότητας και Ανακύκλωσης που περιλαμβάνει ειδικότερα τις παρακάτω διοικητικές ενότητες :
1. Γραφείο Σχεδιασμού και Εποπτείας
  2. Γραφείο Αποκομιδής απορριμμάτων & ανακυκλώσιμων υλικών
  3. Γραφείο Καθαρισμού Κ.Χ. & ειδικών συνεργειών
  4. Γραφείο Αδέσποτων ζώων  
δ) Τμήμα Πρασίνου
- 5. Διεύθυνση Τεχνικών Υπηρεσιών** που περιλαμβάνει ειδικότερα τις παρακάτω διοικητικές ενότητες :
- Γραφείο διοικητικής υποστήριξης
- α) Τμήμα Μελετών Έργων Συγκοινωνιακών, Υδραυλικών και Εγγειοβελτιωτικών
  - β) Τμήμα Μελετών Έργων Κτιριακών, Ενεργειακών και Υπαιθρίων
  - γ) Τμήμα Ηλεκτρομηχανολογικό που περιλαμβάνει ειδικότερα τις παρακάτω διοικητικές ενότητες:
1. Γραφείο Μελετών & έργων
  2. Γραφείο Διαχείρισης & συντήρησης οχημάτων
  3. Γραφείο Εγκαταστάσεων  
δ) Τμήμα Συντηρήσεων Υποδομών που περιλαμβάνει ειδικότερα τις παρακάτω διοικητικές ενότητες :
1. Γραφείο Εποπτείας & Καταγραφών
  2. Γραφείο Επεμβάσεων
  3. Γραφείο Πολιτικής Προστασίας
- 6. Διεύθυνση Κοινωνικής Προστασίας, Αθλητισμού, Παιδείας και Πολιτισμού** που περιλαμβάνει ειδικότερα τις παρακάτω διοικητικές ενότητες :
- Γραφείο διοικητικής υποστήριξης
- α) Τμήμα Κοινωνικής Πρόνοιας και Κοινωνικής Πολιτικής που περιλαμβάνει ειδικότερα τις παρακάτω διοικητικές ενότητες :
1. Γραφείο σχεδιασμού και ελέγχου
  2. Γραφείο Εφαρμογής προγραμμάτων Κοινωνικής Πρόνοιας  
β) Τμήμα Αθλητισμού & Νέας Γενιάς  
γ) Γραφείο Τουρισμού, Πολιτισμού  
δ) Γραφείο Δημόσιας Υγείας  
ε) Γραφείο Απασχόλησης  
στ) Γραφείο Ισότητας Φύλλων  
ζ) Γραφείο Παιδείας & Δια βίου Μάθησης
- 7. Διεύθυνση ΚΕΠ** που περιλαμβάνει ειδικότερα τις παρακάτω διοικητικές ενότητες :
- α) Τμήμα Εξυπηρέτησης Πολιτών
  - β) Τμήμα Εσωτερικής Ανταπόκρισης
- 8. Διεύθυνση Δόμησης** που περιλαμβάνει ειδικότερα τις παρακάτω διοικητικές ενότητες:
- α) Τμήμα Έκδοσης Αδειών
  - β) Τμήμα Ελέγχου Κατασκευών
  - γ) Τμήμα Πολεοδομικών και Χωροταξικών Εφαρμογών.

## ΛΕΙΤΟΥΡΓΙΕΣ – ΔΡΑΣΤΗΡΙΟΤΗΤΕΣ ΑΝΑ ΔΙΕΥΘΥΝΣΗ

### ΕΝΟΤΗΤΑ Α : ΥΠΗΡΕΣΙΕΣ ΥΠΑΓΟΜΕΝΕΣ ΑΠΕΥΘΕΙΑΣ ΣΤΟ ΔΗΜΑΡΧΟ

Γενικός Γραμματέας

Τμήμα Εξυπηρέτησης Δημάρχου

Το Τμήμα Εξυπηρέτησης Δημάρχου αποτελείται από δύο γραφεία: το Γραφείο Δημάρχου και το Γραφείο Δημοσίων Σχέσεων & Διοικητικής Βοήθειας. Η στοχοθεσία εργασιών για το 2014 περιγράφονται στους παρακάτω πίνακες:

#### **A1. Λειτουργίες Του Τμήματος**

| <b>Τμήμα της Διεύθυνσης</b>                                | <b>Περιγραφή λειτουργίας</b>  | <b>Ποσοτικοί στόχοι παραγόμενου έργου</b> |
|--|---|---|
| <b>Γραφείο Δημάρχου</b>                                    | Παρέχει κάθε είδους διοικητική και γραμματειακή υποστήριξη προς το Δήμαρχο.   | <b>Κάθε μέρα</b>                          |
|  | Προγραμματίζει, οργανώνει και ρυθμίζει τις συναντήσεις του Δημάρχου.  | <b>Κάθε μέρα</b>                          |
|  | Τηρεί ημερολόγιο των προσωπικών επαφών του Δημάρχου εντός και εκτός του Δήμου.  | <b>Κάθε μέρα</b>                          |
|  | Παραλαμβάνει από τους υπηρεσιακούς παράγοντες τους φακέλους και τα έγγραφα προς υπογραφή από τον Δήμαρχο.   | <b>10 ημερησίως</b>                       |
|  | Διεξάγει και διεκπεραιώνει την προσωπική αλληλογραφία του Δημάρχου και τηρεί το πρωτόκολλο και το αρχείο αυτής.   | <b>20 έγγραφα ημερησίως</b>               |
|  | Τηρεί αρχείο των κάθε είδους αποφάσεων του Δήμου προς χρήση του Δημάρχου, καθώς και κάθε άλλο στοιχείο σύμφωνα με τις κατευθύνσεις του Δημάρχου.          | <b>Κάθε μέρα</b>                          |
|  | Επιμελείται των διαδικασιών μετάβασης του Δημάρχου στο εσωτερικό ή εξωτερικό.   | <b>20/έτος</b>                            |
|  | Επιμελείται την οργάνωση υποδοχής προσωπικοτήτων ημεδαπών και αλλοδαπών στο Δήμαρχο.  | <b>15/έτος</b>                            |
|  | Παρέχει κάθε άλλη υπηρεσία που αναθέτει ο Δήμαρχος και δεν καταγράφεται στην αρμοδιότητα άλλων υπηρεσιών του Δήμου .                                      | <b>Κάθε μέρα</b>                          |
|  | Παρέχει κάθε είδους διοικητική και γραμματειακή υποστήριξη προς τους κατέχοντες θέσεις Ειδικών Συμβούλων ή Ειδικών Συνεργατών ή Επιστημονικών Συνεργατών. | <b>10/μήνα</b>                            |
| <b>Γραφείο Δημοσίων Σχέσεων &amp; Διοικητικής Βοήθειας</b> | Παραλαβή εγγράφων που αφορούν δράσεις του Δήμου από όλα τα όργανα διοίκησης και τις υπηρεσίες του προς δημοσιοποίηση.                                     | <b>5 έγγραφα ημερησίως</b>                |
|  | Παραλαβή, απάντηση, παρακολούθηση και τήρηση αρχείου των ερωτημάτων που έρχονται στο δήμο μέσω e-mail.  | <b>2 ημερησίως</b>                        |
|  | Έκδοση ανακοινώσεων – ενημερώσεων των δημοτών απευθείας από το γραφείο (e-mail, τηλέφωνα, κλπ.).  | <b>5 ημερησίως</b>                        |
|  | Έκδοση ΔΤ & Δημοσίευση ΔΤ φορέων του Δήμου στα ΜΜΕ.   | <b>3-7/ μήνα</b>                          |

|  |  |                          |
|--|--|--------------------------|
|  | Παρακολούθηση των δημοσιευμάτων του έντυπου και ηλεκτρονικού τύπου αναφορικά με ότι σχετίζεται με το Δήμο (αποδελτίωση) και ενημέρωση των διοικητικών οργάνων και των υπηρεσιών του Δήμου. | <b>Κάθε μέρα</b>         |
|  | Τήρηση αρχείου όλων των δημοσιευμάτων και των σχετικών απαντήσεων.   | <b>Κάθε μέρα</b>         |
|  | Οργάνωση ή συνδιοργάνωση εκδηλώσεων – συνεδρίων – συνελεύσεων συμπεριλαμβανομένου και της προβολής τους μέσω του έντυπου και ηλεκτρονικού τύπου.   | <b>5-10 ετησίως</b>      |
|  | Διοργάνωση εκδηλώσεων εθνικών - τοπικών εορτών κλπ συνεργασία με Δ.Κ. ή Τ.Κ και μέριμνα για τη διοργάνωση τοπικών εορτών.  | <b>18-22 ετησίως</b>     |
|  | Διοργάνωση συνεντεύξεων τύπου.   | <b>2 ετησίως</b>         |
|  | Αποστολή ευχετηρίων καρτών και προσκλήσεων.  | <b>1200-1600 ετησίως</b> |
|  | Τήρηση αρχείου φωτογραφιών από εκδηλώσεις και δραστηριότητες του Δήμου.  | <b>Κάθε μέρα</b>         |
|  | Διοικητική βοήθεια σε άτομα που έχουν αντικειμενική αδυναμία προσπέλασης στις δημοτικές υπηρεσίες ή στα Κέντρα Εξυπηρέτησης Πολιτών (ΚΕΠ).   | <b>Κάθε μέρα</b>         |
|  | Μεριμνά για την ικανοποίηση αιτημάτων δημοτών σε καθημερινή βάση.  | <b>Κάθε μέρα</b>         |

## **Α2. Προϋπολογισμός Λειτουργικών Δαπανών του Τμήματος**

Οι λειτουργικές δαπάνες του Τμήματος Εξυπηρέτησης Δημάρχου εντάσσονται στον Κ.Α. Εξόδων 10 – Οικονομικές – Διοικητικές Υπηρεσίες του Προϋπολογισμού του Δήμου:

| <b>Κ.Α.<br/>Προϋπολογισμού</b> | <b>Τίτλος Κωδικού</b>                      | <b>Σύνολο<br/>Λειτουργικών<br/>Δαπανών (σε €)</b> |
|--------------------------------|--|---|
| <b>10</b>                      | <b>ΟΙΚΟΝΟΜΙΚΕΣ – ΔΙΟΙΚΗΤΙΚΕΣ ΥΠΗΡΕΣΙΕΣ</b> | <b>2.129.550,00</b>                               |

| <b>10 - ΟΙΚΟΝΟΜΙΚΕΣ ΔΙΟΙΚΗΤΙΚΕΣ ΥΠΗΡΕΣΙΕΣ</b> |  | <b>(€)</b>   |
|---|--|--------------|
| 6.  | ΚΕΦΑΛΑΙΟ Α: ΛΕΙΤΟΥΡΓΙΚΕΣ ΔΑΠΑΝΕΣ ΧΡΗΣΗΣ        | 2.129.550,00 |
| 60  | Αμοιβές και έξοδα προσωπικού                   | 1.873.250,00 |
| 61  | Αμοιβές αιρετών και τρίτων                     | 20.000,00    |
| 62  | Παροχές τρίτων                                 | 123.200,00   |
| 63  | Φόροι – τέλη                                   | 2.300,00     |
| 64  | Λοιπά Γενικά έξοδα                             | 11.800,00    |
| 65  | Πληρωμές για την εξυπηρέτηση δημοσίας πίστωσης |              |
| 66  | Δαπάνες προμήθειας αναλωσίμων                  | 99.000,00    |
| 67  | Πληρωμές – Μεταβιβάσεις σε τρίτους             |              |
| 68  | Λοιπά Έξοδα                                    |              |

Σημειώσεις:

1. Τα ποσά που αναφέρονται στο παραπάνω πίνακα είναι συγκεντρωτικά και συμπεριλαμβάνουν τα ποσά που ενδεχομένως περιγράφονται στους πίνακες ενέργειων ανά Διεύθυνση.
2. Δεν υπάρχει απευθείας αντιστοίχιση των Υπηρεσιών του Οργανισμού του Δήμου Ξάνθης με αυτή που αναφέρεται στην κωδικοποίηση του προϋπολογισμού (ΦΕΚ 253/2004) και η οποία είναι υποχρεωτική για την σύνταξη του. Ως αποτέλεσμα δεν είναι απόλυτα εφικτός ο επιμερισμός των λειτουργικών δαπανών στις Διευθύνσεις του Δήμου, όπως αυτές περιλαμβάνονται στον ΟΕΥ.

### **A3. ΣΥΝΟΠΤΙΚΗ ΤΕΚΜΗΡΙΩΣΗ ΤΟΥ ΠΡΟΓΡΑΜΜΑΤΟΣ**

|  |
|--|
|  |
|--|

Γραφείο Νομικής Υπηρεσίας

Η στοχοθεσία εργασιών του Γραφείου Νομικής Υπηρεσίας για το 2014 περιγράφονται στον παρακάτω πίνακα:

#### **A1. Λειτουργίες του Γραφείου**

| <b>Γραφείο Νομικής Υπηρεσίας</b> | <b>Περιγραφή λειτουργίας</b>   | <b>Ποσοτικοί στόχοι παραγόμενου έργου</b> |
|----------------------------------|--|---|
|                                  | Παραστάσεις σε Δικαστήρια Ποινικά, Αστικά, Διοικητικά, εντός και εκτός της Ξάνθης,   | <b>120</b>                                |
|                                  | Παραστάσεις σε Επιτροπές εντός και εκτός Ξάνθης,   | <b>15</b>                                 |
|                                  | Εξωδικαστικές έρευνες και ενέργειες, Παραστάσεις σε συμβόλαια,   | <b>50</b>                                 |
|                                  | Γνωμοδοτήσεις προς κάθε υπηρεσία του Δήμου και των Νομικών του Προσώπων,   | <b>5</b>                                  |
|                                  | Επεξεργασία και έλεγχος των συμβάσεων που συνάπτει ο Δήμος με τρίτους,   | <b>50</b>                                 |
|                                  | Παροχή νομικών συμβουλών και νομικής αρωγής στο σύνολο του Δήμου,  | <b>10</b>                                 |
|                                  | Παραστάσεις σε όλα τα αποφασιστικά όργανα, συμβούλια και επιτροπές του Δήμου 9) Τήρηση αρχείου υποθέσεων.  | <b>150</b>                                |
|                                  | Τήρηση αρχείου υποθέσεων   | <b>60</b>                                 |
|                                  | Εκπροσώπηση των υπαλλήλων και των αιρετών ενώπιον των ποινικών δικαστηρίων και δικαστικών αρχών όταν αυτοί διώκονται ποινικώς για αδικήματα, που τους αποδίδονται κατά την ενάσκηση των καθηκόντων τους. (άρθρο 244 παρ. στ' του ν.3852/2010). | <b>30</b>                                 |

#### **A2. Προϋπολογισμός Λειτουργικών Δαπανών του Γραφείου**

Οι λειτουργικές δαπάνες του Γραφείου Νομικής Υπηρεσίας εντάσσονται στον Κ.Α. Εξόδων

**00-** Γενικές Υπηρεσίες του Προϋπολογισμού του Δήμου:

| <b>Κ.Α. Προϋπολογισμού</b> | <b>Τίτλος Κωδικού</b>    | <b>Σύνολο Λειτουργικών Δαπανών (σε €)</b> |
|----------------------------|--------------------------|---|
| <b>00</b>                  | <b>ΓΕΝΙΚΕΣ ΥΠΗΡΕΣΙΕΣ</b> | <b>5.751.033,47</b>                       |

| <b>00 - ΓΕΝΙΚΕΣ ΥΠΗΡΕΣΙΕΣ</b> |   | <b>(€)</b>   |
|-------------------------------|---|--------------|
| 6.                            | ΚΕΦΑΛΑΙΟ Α: ΛΕΙΤΟΥΡΓΙΚΕΣ ΔΑΠΑΝΕΣ ΧΡΗΣΗΣ | 5.751.033,47 |
| 60                            | Αμοιβές και έξοδα προσωπικού            | 866.700,00   |
| 61                            | Αμοιβές αιρετών και τρίτων              | 422.300,00   |

|    |  |              |
|----|--|--------------|
| 62 | Παροχές τρίτων                                 | 66.000,00    |
| 63 | Φόροι – τέλη                                   | 12.500,00    |
| 64 | Λοιπά Γενικά έξοδα                             | 63.600,00    |
| 65 | Πληρωμές για την εξυπηρέτηση δημοσίας πίστωσης | 367.500,00   |
| 66 | Δαπάνες προμήθειας αναλωσίμων                  |              |
| 67 | Πληρωμές – Μεταβιβάσεις σε τρίτους             | 3.774.063,47 |
| 68 | Λοιπά Έξοδα                                    | 178.370,00   |

Σημειώσεις:

1. Τα ποσά που αναφέρονται στο παραπάνω πίνακα είναι συγκεντρωτικά και συμπεριλαμβάνουν τα ποσά που ενδεχομένως περιγράφονται στους πίνακες ενέργειων ανά Διεύθυνση.
2. Δεν υπάρχει απευθείας αντιστοίχιση των Υπηρεσιών του Οργανισμού του Δήμου Ξάνθης με αυτή που αναφέρεται στην κωδικοποίηση του προϋπολογισμού (ΦΕΚ 253/2004) και η οποία είναι υποχρεωτική για την σύνταξη του. Ως αποτέλεσμα δεν είναι απόλυτα εφικτός ο επιμερισμός των λειτουργικών δαπανών στις Διευθύνσεις του Δήμου, όπως αυτές περιλαμβάνονται στον ΟΕΥ.

### **A3. ΣΥΝΟΠΤΙΚΗ ΤΕΚΜΗΡΙΩΣΗ ΤΟΥ ΠΡΟΓΡΑΜΜΑΤΟΣ**

Η Νομική Υπηρεσία παρέχει νομική υποστήριξη προς τα αιρετά όργανα του Δήμου και τις δημοτικές υπηρεσίες για την προώθηση των επιδιώξεων/ στόχων/ συμφερόντων του Δήμου.

## **ΕΝΟΤΗΤΑ Β : ΥΠΗΡΕΣΙΕΣ ΥΠΑΓΟΜΕΝΕΣ ΣΤΗ ΓΕΝΙΚΗ ΔΙΕΥΘΥΝΣΗ**

### **Διεύθυνση Διοικητικών Υπηρεσιών**

Η Διεύθυνση Διοικητικών Υπηρεσιών αποτελείται από τρία τμήματα: το Τμήμα Διοικητικών Υπηρεσιών, το Τμήμα Αδειοδοτήσεων & Εμπορικών Δραστηριοτήτων και το Τμήμα Αστικής Κατάστασης με τα αντίστοιχα γραφεία τους. Αποκεντρωμένες Υπηρεσίες με έδρα την Σταυρούπολη. Η στοχοθεσία εργασιών για το 2014 περιγράφονται στους παρακάτω πίνακες:

### **A1. Λειτουργίες της Διεύθυνσης**

| <b>Τμήμα της Διεύθυνσης</b>  | <b>Περιγραφή λειτουργίας</b>                          | <b>Ποσοτικοί στόχοι παραγόμενου έργου</b> |
|--|---|---|
| <b>Τμήμα Διοικητικών Υπηρεσιών - Γραφείο Υποστήριξης Πολιτικών Οργάνων</b> |   |   |
| Δημοτικό Συμβούλιο   | Ότι προκύπτει από τον Οργανισμό Εσωτερικής Υπηρεσίας. | Έκδοση 600 αποφάσεων κατ' έτος            |
| Οικονομική Επιτροπή  | Ότι προκύπτει από τον Οργανισμό Εσωτερικής Υπηρεσίας. | Έκδοση 360 αποφάσεων κατ' έτος            |
| Επιτροπή Ποιότητας Ζωής  | Ότι προκύπτει από τον Οργανισμό Εσωτερικής Υπηρεσίας. | Έκδοση 90 αποφάσεων κατ' έτος             |
| Εκτελεστική Επιτροπή   | Ότι προκύπτει από τον Οργανισμό Εσωτερικής Υπηρεσίας. | Έκδοση 80 αποφάσεων κατ' έτος             |

|   |   |   |
|---|---|---|
| Δημοτική Κοινότητα Ξάνθης   | Ότι προκύπτει από τον Οργανισμό Εσωτερικής Υπηρεσίας.   | Έκδοση 140 αποφάσεων κατ' έτος  |
| Δημοτική Κοινότητα Ευμοίρου   | Ότι προκύπτει από τον Οργανισμό Εσωτερικής Υπηρεσίας.   | Έκδοση 30 αποφάσεων κατ' έτος   |
| Δημοτική Κοινότητα Κιμμερίων  | Ότι προκύπτει από τον Οργανισμό Εσωτερικής Υπηρεσίας.   | Έκδοση 20 αποφάσεων κατ' έτος   |
| Δημοτική Ενότητα Σταυρούπολης   | Ότι προκύπτει από τον Οργανισμό Εσωτερικής Υπηρεσίας.   | Έκδοση 30 αποφάσεων κατ' έτος   |
| Τοπική Κοινότητα Γέρακα   | Ότι προκύπτει από τον Οργανισμό Εσωτερικής Υπηρεσίας  | Έκδοση 10 αποφάσεων κατ' έτος   |
| Τοπική Κοινότητα Δαφνώνα  | Ότι προκύπτει από τον Οργανισμό Εσωτερικής Υπηρεσίας.   | Έκδοση 10 αποφάσεων κατ' έτος   |
| Τοπική Κοινότητα Καρυοφύτου   | Ότι προκύπτει από τον Οργανισμό Εσωτερικής Υπηρεσίας  | Έκδοση 10 αποφάσεων κατ' έτος   |
| Τοπική Κοινότητα Κομνηνών   | Ότι προκύπτει από τον Οργανισμό Εσωτερικής Υπηρεσίας.   | Έκδοση 10 αποφάσεων κατ' έτος   |
| Τοπική Κοινότητα Νεοχωρίου  | Ότι προκύπτει από τον Οργανισμό Εσωτερικής Υπηρεσίας.   | Έκδοση 10 αποφάσεων κατ' έτος   |
| Τοπική Κοινότητα Πασχαλιάς  | Ότι προκύπτει από τον Οργανισμό Εσωτερικής Υπηρεσίας.   | Έκδοση 10 αποφάσεων κατ' έτος   |
| Γραφείο διοικητικής μέριμνας και διαφάνειας   | Ότι προκύπτει από τον Οργανισμό Εσωτερικής Υπηρεσίας.   | Πρωτοκόλληση και διεκπεραίωση 75.000 εγγράφων                         |
|   |   | Έκδοση και διεκπεραίωση 3.500 εγγράφων όπως προκύπτουν από τον Ο.Ε.Υ. |
| Γραφείο Ανάπτυξης Ανθρώπινου Δυναμικού  | Ότι προκύπτει από τον Οργανισμό Εσωτερικής Υπηρεσίας.   | Όλες οι ενέργειες που προβλέπονται από τον ΟΕΥ για 400 υπαλλήλους     |
| Γραφείο Μητρώων και Διαδικασιών Προσωπικού  | Μεριμνά για τη διενέργεια και ολοκλήρωση των διαδικασιών πρόσληψης ανθρώπινου δυναμικού για την κάλυψη συγκεκριμένων θέσεων εργασίας με βάση τις νόμιμες διαδικασίες. | Έκδοση Μισθοδοσίας και Διαδικασιών Μητρώου για 400 υπαλλήλους         |
|   | Τηρεί τα Μητρώα του προσωπικού.   |   |
| <b>Τμήμα Αδειοδοτήσεων και Εμπορικών Δραστηριοτήτων -</b><br>Γραφείο Εμπορικών δραστηριοτήτων και προστασίας καταναλωτή | Εξώδικη επίλυση των διαφορών ανάμεσα σε προμηθευτές και σε καταναλωτές ή ενώσεις καταναλωτών.   | 30 ετησίως  |
| Γραφείο Αδειών εμπορικών και επιχειρησιακών δραστηριοτήτων  | Χορήγηση αδειών περιπτέρων.   | 20 ετησίως  |
|   | Χορήγηση και θεώρηση αδειών πωλητών λαϊκών αγορών   | 22 ετησίως  |

|  |  |                                     |
|--|--|-------------------------------------|
|  | Ανάκληση και αφαίρεση αδειών λειτουργίας εμπορικών και γενικών επιχειρηματικών δραστηριοτήτων. | 20 ετησίως                          |
|  | Σφράγιση καταστημάτων χωρίς άδεια λειτουργίας.   | 10 ετησίως                          |
|  | Χορήγηση αδειών τραπεζοκαθισμάτων.   | 120 ετησίως                         |
|  | Χορήγηση αδειών εμπορευμάτων.  | 80 ετησίως                          |
|  | Χορήγηση αδειών οικοδομικών υλικών.  | 15 ετησίως                          |
|  | Χορήγηση αδειών οδοστρώματος.  | 35 ετησίως                          |
|  | Χορήγηση αδειών ψυγείων.   | 50 ετησίως                          |
|  | Χορήγηση αδειών Καταστημάτων Υγειονομικού Ενδιαφέροντος.                                       | 200 ετησίως                         |
|  | Καταγραφή παράνομων υπαίθριων διαφημίσεων και επιγραφών.                                       | 300 ετησίως                         |
| <b>Τμήμα Αστικής Κατάστασης -</b><br>Γραφείο<br>Δημοτολογίων,<br>Μητρώων<br>Αρρένων,<br>Στρατολογίας | Τήρηση βιβλίων δημοτολογίου  | 1800 εγγραφές /έτος                 |
|  | Έκδοση πιστοποιητικών προσωπικής και οικογενειακής κατάστασης και ταυτοπροσωπίας των δημοτών.  | Έκδοση 190 Πιστοποιητικών ημερησίως |
|  | Μεταδημοτεύσεις.   | 207/ετησίως                         |
|  | Σύνταξη μητρώου αρρένων.   | 1 φορά ετησίως                      |
|  | Σύνταξη στρατολογικών πινάκων.   | 1 φορά ετησίως                      |
|  | Αιτήσεις πολιτογραφήσεων.  | 30 ετησίως                          |
|  | Στατιστικά στοιχεία ληξιαρχείου.   | 30 ετησίως                          |
|  | Τέλεση πολιτικών γάμων.  | 339 ετησίως                         |
|  | Έκδοση βεβαιώσεων κατοικίας, αγροτικών αδειών, πληθυσμού.                                      | 500 ετησίως                         |
|  | Ηλεκτρονική καταχώρηση μητρώων αρρένων όλων των Δημοτικών Διαμερισμάτων.                       | 1 φορά/έτος                         |
| Γραφείο Εκλογικών καταλόγων και διενέργειας Εκλογών  | Τήρηση των υποχρεώσεων του Δήμου που προκύπτουν από την ισχύουσα εκλογική νομοθεσία.           | Όταν απαιτείται                     |
| Γραφείο Ληξιαρχείου και πολιτικών γάμων  | Σύνταξη ληξιαρχικών πράξεων γεννήσεων.   | 1069 ετησίως                        |
|  | Σύνταξη Ληξιαρχικών πράξεων Θανάτων.   | 407 ετησίως                         |
|  | Σύνταξη ληξιαρχικών πράξεων θρησκευτικών γάμων.  | 343 ετησίως                         |

|   |  |                                 |
|---|--|---------------------------------|
|   | Έκδοση αντιγράφων αποσπασμάτων ληξιαρχικών πράξεων.  | <b>30 ημερησίως</b>             |
|   | Σύνταξη ληξιαρχικών πράξεων πολιτικών γάμων.   | <b>339 ετησίως</b>              |
|   | Διαζύγια.  | <b>150 ετησίως</b>              |
|   | Έκδοση Πιστοποιητικών Οικογενειακής και Προσωπικής Κατάστασης των δημοτών.   | <b>2500/ετησίως</b>             |
|   | Έκδοση βεβαιώσεων μονίμου κατοικίας.   | <b>2000/ετησίως</b>             |
|   | Θεώρηση γνησίου υπογραφής.   | <b>2000/ετησίως</b>             |
|   | Θεώρηση φωτοαντιγράφων.  | <b>600/ετησίως</b>              |
|   | Βεβαιώσεις περί μη οφειλής ΤΑΠ.  | <b>50/ετησίως</b>               |
|   | Δηλώσεις τετραγωνικών για την ΔΕΗ, διαχωρισμός.  | <b>40/ετησίως</b>               |
| <b>Γραφείο Δημοτικής Κοινότητας Κιμμερίων</b> | Αιτήσεις διόρθωσης τετραγωνικών.   | <b>15/ετησίως</b>               |
|   | Αποστολή Καταστάσεων Άρδευσης, Βοσκής και ΤΑΠ, βάσει των Υπευθύνων Δηλώσεων των δημοτών.   | <b>1 φορά/ετησίως</b>           |
|   | Διαβιβαστικά σε διάφορες υπηρεσίες.  | <b>Κάθε ημέρα</b>               |
|   | Αρχειοθέτηση αλληλογραφίας και έκδοσης πιστοποιητικών.   | <b>Κάθε ημέρα</b>               |
|   | Μέριμνα για εφοδιασμό υλικών και εντύπων του γραφείου.   | <b>3 φορές /ετησίως</b>         |
|   | Μέριμνα για την έγκαιρη πληροφόρηση των δημοτών.   | <b>Κάθε ημέρα</b>               |
|   | Μέριμνα για την καθαριότητα οδών και πλατειών.   | <b>Κάθε ημέρα</b>               |
|   | Μέριμνα για εορταστικές εκδηλώσεις καθαριότητα, σημαιοστολισμός, κατάθεση στεφάνων, παρέλαση για τις εθνικές εορτές 28ης Οκτωβρίου και 25ης Μαρτίου καθώς επίσης και για τον εορτασμό του Αγίου Δημητρίου (γενική καθαριότητα του οικισμού). | <b>Αντίστοιχες ημερομηνίες</b>  |
|   | Μέριμνα για την υποβολή αιτήσεων – έκδοση πιστοποιητικών και συγκέντρωση δικαιολογητικών για συμμετοχή στο πρόγραμμα δωρεάν διανομής τροφίμων των δημοτών της Δημοτικής Κοινότητας Κιμμερίων.  | <b>Καθορισμένες ημερομηνίες</b> |



|  |   |   |
|--|---|---|
|  | Γραμματειακή υποστήριξη Τοπικού Συμβουλίου Κιμμερίων έκδοση προσκλήσεων και αποφάσεων καθώς και αποστολή αυτών προς τον Δήμο.   | <b>1 φορά μηνιαίως</b>                      |
|  | Ανταποκριτής ΟΓΑ, θεώρηση ατομικών βιβλιαρίων κατ' έτος, αρχειοθέτηση αλληλογραφίας, έκδοση διαφόρων βεβαιώσεων κλπ.  | <b>Κάθε ημέρα</b>                           |
|  | Ανταποκριτής ΕΛΓΑ, συμπλήρωση δηλώσεων ζημιάς και αρχειοθέτηση αλληλογραφίας.   | <b>Όταν απαιτείται</b>                      |
|  | Υποδέχεται και μεταβιβάζει υποδείξεις, προτάσεις, παράπονα δημοτών, βλάβες στις αρμόδιες υπηρεσίες του Δήμου (Τμήμα καθαριότητας, Τμήμα Πρασίνου, Τμήμα ηλεκτρολόγων, ΔΕΥΑ Ξάνθης).   | <b>Κάθε ημέρα</b>                           |
|  | Έκδοση Πιστοποιητικών Οικογενειακής και Προσωπικής Κατάστασης των δημοτών.  | <b>1500/ετησίως</b>                         |
|  | Έκδοση βεβαιώσεων μονίμου κατοικίας.  | <b>400/ετησίως</b>                          |
|  | Θεώρηση γνησίου υπογραφής.  | <b>1000/ετησίως</b>                         |
|  | Θεώρηση φωτοαντιγράφων.   | <b>1500/ετησίως</b>                         |
|  | Βεβαιώσεις περί μη οφειλής ΤΑΠ.   | <b>30/ετησίως</b>                           |
|  | Δηλώσεις τετραγωνικών για την ΔΕΗ, διαχωρισμός.   | <b>50/ετησίως</b>                           |
|  | Πιστοποιητικά κατοχής ζώων.   | <b>15/ετησίως</b>                           |
| <b>Γραφείο Δημοτικής Κοινότητας Ευμοίρου</b> | Έκδοση βεβαιώσεων για απόσταση στέμφυλων.   | <b>30/ετησίως</b>                           |
|  | Διαβιβαστικά προς διάφορες υπηρεσίες του Δήμου για θέματα και προβλήματα της Δημοτικής Κοινότητας.  | <b>150/ετησίως</b>                          |
|  | Αρχειοθέτηση αλληλογραφίας, πιστοποιητικών κλπ.   | <b>Κάθε ημέρα</b>                           |
|  | Ενέργειες, τηλεφωνικές επικοινωνίες με διάφορες υπηρεσίες, για την ομαλή λειτουργία της Δημοτικής Κοινότητας, την σωστή και έγκαιρη ενημέρωση των κατοίκων-κτηνοτρόφων-αγροτών της περιοχής, την καθαριότητα των οδών και πλατειών. | <b>Κάθε ημέρα</b>                           |
|  | Έκδοση και συγκέντρωση δικαιολογητικών για το πρόγραμμα δωρεάν διανομής τροφίμων στην Δημοτική Κοινότητα.   | <b>Αντίστοιχες ημερομηνίες προγράμματος</b> |

|   |  |                                 |
|---|--|---------------------------------|
|   | Ανταποκριτής ΟΓΑ της Δημοτικής Κοινότητας.   | <b>Κάθε ημέρα</b>               |
|   | Ανταποκριτής ΕΛΓΑ της Δημοτικής Κοινότητας και της Δημοτικής Κοινότητας Ξάνθης.  | <b>Όταν απαιτείται</b>          |
|   | Τήρηση πρακτικών Συμβουλίου Δημοτικής Κοινότητας , έκδοση αποφάσεων, ενημέρωση για την υλοποίηση αυτών.  | <b>Κάθε μήνα</b>                |
|   | Ενέργειες, έκδοση και συγκέντρωση δικαιολογητικών για την πληρωμή εισοδηματικής ενίσχυσης οικογενειών ορεινών/μειονεκτικών περιοχών.   | <b>Καθορισμένες ημερομηνίες</b> |
|   | Διάφορα θέματα, προγράμματα, ενημέρωση ομογενών από την τ. ΕΣΣΔ.   | <b>Όταν απαιτείται</b>          |
| <b>Αποκ. Υπηρεσίες Σταυρούπολη.</b><br>Γραφείο διοικητικών θεμάτων & εξυπηρέτηση του πολίτη | Πρωτοκόλληση εγγράφων και διανομή τους στις υπηρεσίες του Δήμου.   | <b>5.000/έτος</b>               |
|   | Τήρηση γενικού αρχείου της Δ.Ε. Σταυρούπολης   | <b>Κάθε ημέρα</b>               |
|   | Παραλαβή αιτήσεων πολιτών για τη διεκπεραίωση υποθέσεων τους από τις κεντρικές υπηρεσίες, έλεγχος της πληρότητά τους και διαβίβαση πλήρεις των φακέλων των υποθέσεων των πολιτών στην αρμόδια για τη διεκπεραίωσή τους δημοτική υπηρεσία με οποιονδήποτε πρόσφορο τρόπο. | <b>Κάθε μέρα</b>                |
|   | Ενημέρωση Δημοτών για ενέργειες που απαιτούνται για την διεκπεραίωση των υποθέσεών τους.   | <b>Κάθε μέρα</b>                |
|   | Λειτουργία Τηλεφωνικού Κέντρου.  | <b>Κάθε μέρα</b>                |
|   | Παραλαβή υποδείξεων, προτάσεων και παραπόνων δημοτών.  | <b>Κάθε μέρα</b>                |
|   | Σύνταξη καταστάσεων και αποστολή βεβαιώσεων και στοιχείων προσωπικού που απασχολείται στη Δ.Ε. Σταυρούπολης και δικαιούνται της καταβολής επιδόματος επικίνδυνης και ανθυγιεινής εργασίας (ΜΟΝΙΜΩΝ & ΙΔΑΧ – 5ΗΜΕΡΩΝ).  | <b>24/έτος</b>                  |

|  |  |   |
|--|--|---|
|  | Σύνταξη καταστάσεων και αποστολή βεβαιώσεων και στοιχείων προσωπικού που απασχολείται στη Δ.Ε. Σταυρούπολης και δικαιούνται της καταβολής υπερωριακής αποζημίωσης. | <b>12/έτος</b>                                      |
|  | Έκδοση πιστοποιητικών προσωπικής και οικογενειακής κατάστασης και ταυτοπροσωπίας των δημοτών.  | <b>Έκδοση 80 Πιστοποιητικών ημερησίως</b>           |
|  | Έκδοση αντιγράφων αποσπασμάτων ληξιαρχικών πράξεων.  | <b>Έκδοση 30 Πιστοποιητικών – πράξεων ημερησίως</b> |
|  | Σύνταξη ληξιαρχικών πράξεων (3 ληξ. περιφέρειες).  | <b>160/ετησίως</b>                                  |
|  | Συγκέντρωση στοιχείων για τη σύνταξη του Εθνικού Ληξιαρχείου.  | <b>1 φορά</b>                                       |
|  | Εκδόσεις αδειών πολιτικών Γάμων.   | <b>50 ετησίως</b>                                   |
|  | Τέλεση πολιτικών γάμων.  | <b>35 ετησίως</b>                                   |
|  | Έκδοση βεβαιώσεων μονίμου κατοικίας, αγροτικών αδειών, πληθυσμού.  | <b>Όποτε απαιτείται</b>                             |
|  | Χορήγηση βεβαιώσεων απασχόλησης με τη γεωργία – κτηνοτροφία – κλπ.   | <b>Όποτε απαιτείται</b>                             |
|  | Χορήγηση βεβαιώσεων ΤΑΠ ακινήτων της Δημοτικής Ενότητας.   | <b>Όποτε απαιτείται</b>                             |
|  | Χορήγηση Υπεύθυνων Δηλώσεων για τη ΔΕΗ των ακινήτων προς σύνδεση με το δίκτυο ηλεκτροφωτισμού.   | <b>Όποτε απαιτείται</b>                             |
|  | Διορθώσεις της επιφάνειας ακινήτων που έχουν σύνδεση με το δίκτυο της Δ.Ε.Η.   | <b>Όποτε απαιτείται</b>                             |
|  | Μέριμνα για την τήρηση των υποχρεώσεων του Δήμου που προκύπτουν από την ισχύουσα εκλογική νομοθεσία.   | <b>Κάθε μέρα</b>                                    |
|  | Γραμματειακή Υποστήριξη Αντιδημάρχου (δακτυλογράφηση, ρύθμιση συναντήσεων, τήρηση αρχείου κ.α.).   | <b>Κάθε μέρα</b>                                    |
|  | Ενημέρωση μελών συμβουλίων για θέματα συνεδριάσεων και επίδοση των προσκλήσεων – εισηγήσεων.   | <b>Όποτε απαιτείται</b>                             |
|  | Τήρηση πρακτικών κατά τη διάρκεια συνεδριάσεων Τοπικών Συμβουλίων Νεοχωρίου, Δαφνώνα, Καρυοφύτου Πασχαλιάς Σταυρούπολης, Κομνηνών και Γέρακα.                      | <b>Όποτε απαιτείται</b>                             |

|  |  |                         |
|--|--|-------------------------|
|  | Δακτυλογράφηση/αναπαραγωγή αποφάσεων και αποστολή τους στο Δήμο.   | <b>Όποτε απαιτείται</b> |
|  | Ενημέρωση υπηρεσιών του Δήμου για εγκεκριμένες αποφάσεις Τοπικών Συμβουλίων.   | <b>Κάθε μέρα</b>        |
|  | Γραμματειακή Υποστήριξη στα Τοπικά Συμβούλια.  | <b>Κάθε μέρα</b>        |
|  | Σύνταξη εισηγήσεων προς το Δ.Σ. του Δήμου Ξάνθης για τα θέματα που αφορούν τη Δ.Ε. Σταυρούπολης.   | <b>Όποτε απαιτείται</b> |
|  | Σύνταξη εισηγήσεων προς την Οικονομική Επιτροπή του Δήμου Ξάνθης για τα θέματα που αφορούν τη Δ.Ε. Σταυρούπολης.   | <b>Όποτε απαιτείται</b> |
|  | Σύνταξη εισηγήσεων προς την Επιτροπή Ποιότητας Ζωής του Δήμου Ξάνθης για τα θέματα που αφορούν τη Δ.Ε. Σταυρούπολης.   | <b>Όποτε απαιτείται</b> |
|  | Συγκέντρωση πληροφοριών για την καλή λειτουργία των υποδομών του Δήμου (π.χ. ηλεκτροφωτισμός, ύδρευση, άρδευση, κλπ.) και ενημέρωση των αρμόδιων κεντρικών υπηρεσιών του Δήμου.          | <b>Κάθε μέρα</b>        |
|  | Έκδοση εντολών κίνησης και δελτίων κίνησης οχημάτων και μηχανημάτων.   | <b>Κάθε μέρα</b>        |
|  | Έλεγχος κατανάλωσης καυσίμων ανά κίνηση – όχημα και μηχανήμα και κοπή των δελτίων παραγγελίας.   | <b>Κάθε μέρα</b>        |
|  | Εισηγήσεις για την προέγκριση χορήγησης αδειών για την ίδρυση και λειτουργία καταστημάτων υγειονομικού ενδιαφέροντος. Έκδοση σχετικών αδειών μετά από έλεγχο του φακέλου και τήρησή του. | <b>Όποτε απαιτείται</b> |
|  | Εισηγήσεις για την χορήγηση αδειών παραγωγών που διαθέτουν τα αγροτικά τους προϊόντα. Έκδοση σχετικών αδειών μετά από έλεγχο του φακέλου και τήρησή του.                                 | <b>Όποτε απαιτείται</b> |
|  | Εισηγήσεις για την χορήγηση αδειών λειτουργίας τεχνικών ψυχαγωγικών παιγνίων και παροχής υπηρεσιών διαδικτύου. Έκδοση σχετικών αδειών μετά από έλεγχο του φακέλου και τήρησή του.        | <b>Όποτε απαιτείται</b> |

|  |   |                  |
|--|---|------------------|
|  | Εισηγήσεις για την χορήγηση αδειών λειτουργίας μουσικών οργάνων. Έκδοση σχετικών αδειών μετά από έλεγχο του φακέλου και τήρησή του. | Όποτε απαιτείται |
|--|---|------------------|

## **Α2. Προϋπολογισμός Λειτουργικών Δαπανών της Διεύθυνσης**

Οι λειτουργικές δαπάνες της Διεύθυνσης Διοικητικών Υπηρεσιών εντάσσονται στον

Κ.Α. Εξόδων **10** – Οικονομικές – Διοικητικές Υπηρεσίες του Προϋπολογισμού του Δήμου:

| <b>Κ.Α.<br/>Προϋπολογισμού</b> | <b>Τίτλος Κωδικού</b>                      | <b>Σύνολο<br/>Λειτουργικών<br/>Δαπανών (σε €)</b> |
|--------------------------------|--|---|
| <b>10</b>                      | <b>ΟΙΚΟΝΟΜΙΚΕΣ – ΔΙΟΙΚΗΤΙΚΕΣ ΥΠΗΡΕΣΙΕΣ</b> | <b>2.129.550,00</b>                               |

| <b>10 - ΟΙΚΟΝΟΜΙΚΕΣ ΔΙΟΙΚΗΤΙΚΕΣ ΥΠΗΡΕΣΙΕΣ</b> |  | <b>(€)</b>   |
|---|--|--------------|
| 6.  | ΚΕΦΑΛΑΙΟ Α: ΛΕΙΤΟΥΡΓΙΚΕΣ ΔΑΠΑΝΕΣ ΧΡΗΣΗΣ        | 2.129.550,00 |
| 60  | Αμοιβές και έξοδα προσωπικού                   | 1.873.250,00 |
| 61  | Αμοιβές αιρετών και τρίτων                     | 20.000,00    |
| 62  | Παροχές τρίτων                                 | 123.200,00   |
| 63  | Φόροι – τέλη                                   | 2.300,00     |
| 64  | Λοιπά Γενικά έξοδα                             | 11.800,00    |
| 65  | Πληρωμές για την εξυπηρέτηση δημοσίας πίστωσης |              |
| 66  | Δαπάνες προμήθειας αναλωσίμων                  | 99.000,00    |
| 67  | Πληρωμές – Μεταβιβάσεις σε τρίτους             |              |
| 68  | Λοιπά Έξοδα                                    |              |

Σημειώσεις:

1. Τα ποσά που αναφέρονται στο παραπάνω πίνακα είναι συγκεντρωτικά και συμπεριλαμβάνουν τα ποσά που ενδεχομένως περιγράφονται στους πίνακες ενέργειων ανά Διεύθυνση.
2. Δεν υπάρχει απευθείας αντιστοίχιση των Υπηρεσιών του Οργανισμού του Δήμου Ξάνθης με αυτή που αναφέρεται στην κωδικοποίηση του προϋπολογισμού (ΦΕΚ 253/2004) και η οποία είναι υποχρεωτική για την σύνταξη του. Ως αποτέλεσμα δεν είναι απόλυτα εφικτός ο επιμερισμός των λειτουργικών δαπανών στις Διευθύνσεις του Δήμου, όπως αυτές περιλαμβάνονται στον ΟΕΥ.

## **Α3. ΣΥΝΟΠΤΙΚΗ ΤΕΚΜΗΡΙΩΣΗ ΤΟΥ ΠΡΟΓΡΑΜΜΑΤΟΣ**

|  |
|--|
|  |
|--|

Διευθυνση Οικονομικών Υπηρεσιών

Η Διεύθυνση Οικονομικών Υπηρεσιών αποτελείται από δύο τμήματα: το Τμήμα Ταμείου και εσόδων και το Τμήμα Λογιστηρίου & Προμηθειών. Η στοχοθεσία εργασιών για το 2014 περιγράφονται στους παρακάτω πίνακες:

### **Α1. Λειτουργίες της Διεύθυνσης**

| <b>Τμήμα της<br/>Διεύθυνσης</b> | <b>Περιγραφή λειτουργίας</b> | <b>Ποσοτικοί στόχοι<br/>παραγόμενου έργου</b> |
|---------------------------------|------------------------------|---|
|---------------------------------|------------------------------|---|

|                                 |   |   |
|---------------------------------|---|---|
| <b>Τμήμα Ταμείου και Εσόδων</b> | Διενεργεί τις πληρωμές προς τους δικαιούχους με βάση τα Εντάλματα Πληρωμών και μετά από έλεγχο των δικαιολογητικών που ορίζει ο νόμος.  | <b>2.000</b>  |
|                                 | Καταγράφει τις διενεργούμενες πληρωμές σύμφωνα με τις ισχύουσες διαδικασίες και μεριμνά για την απόδοση των κάθε φύσης κρατήσεων υπέρ τρίτων που αντιστοιχούν στα επιμέρους εντάλματα πληρωμής.   | <b>2.000</b>  |
|                                 | Παραλαμβάνει τους βεβαιωτικούς καταλόγους των υπόχρεων και των αντιστοίχων οφειλόμενων στο Δήμο ποσών κατά κατηγορία εσόδου. Εκδίδει και μεριμνά για την κοινοποίηση ειδικών προσκλήσεων προς τους οφειλέτες.   | <b>2.400</b>  |
|                                 | Διενεργεί τις εισπράξεις των οφειλών προς το Δήμο και ενημερώνει το λογιστικό σύστημα του Δήμου με τις σχετικές ταμειακές εγγραφές.   | <b>5.000</b>  |
|                                 | Παρακολουθεί την τακτοποίηση των υποχρεώσεων των οφειλετών προς το Δήμο και ενημερώνει τις αρμόδιες υπηρεσίες για τις καθυστερούμενες οφειλές.  | <b>500</b>  |
|                                 | Τηρεί τις διαδικασίες συναλλαγών με τις Τράπεζες για την τοποθέτηση των χρηματικών διαθεσίμων και τη διενέργεια εισπράξεων και πληρωμών μέσω επιταγών.  | <b>Καθημερινή παρακολούθηση κινήσεων σε 30 τραπεζικούς λογαριασμούς</b> |
|                                 | Τηρεί το αναγκαίο φυσικό ταμείο στα γραφεία του Δήμου.  | <b>Καθημερινά</b>   |
|                                 | Τηρεί αρχεία των κάθε είδους παραστατικών και αντιστοίχων δικαιολογητικών που χρησιμοποιούνται για την ενημέρωση του λογιστικού συστήματος του Δήμου με τις ταμειακές εγγραφές.   | <b>Καθημερινά</b>   |
|                                 | Παρακολουθεί την ταμειακή ρευστότητα και προγραμματίζει τις πληρωμές σε συνεργασία και με άλλες αρμόδιες υπηρεσίες.   | <b>Καθημερινά</b>   |
|                                 | Συγκεντρώνει στοιχεία για την εξακρίβωση των υπόχρεων και του ύψους των χρηματικών υποχρεώσεων προς το Δήμο των φυσικών και νομικών προσώπων για φόρους, εισφορές, τέλη, δικαιώματα που περιοδικά πρέπει να καταβάλλονται στο Δήμο με βάση τις ισχύουσες εκάστοτε διατάξεις της νομοθεσίας. | <b>Καθημερινά</b>   |
|                                 | Ελέγχει την ακρίβεια των μεγεθών με βάση τα οποία υπολογίζονται το ύψος ανά υπόχρεο των προηγούμενων φόρων, εισφορών, τελών, δικαιωμάτων κλπ.   | <b>Καθημερινά</b>   |
|                                 | Δημιουργεί και τηρεί αρχεία υπόχρεων για την καταβολή των επιμέρους ποσών που αποτελούν τακτικά έσοδα του Δήμου.  | <b>Καθημερινά</b>   |

|   |   |  |
|---|---|--|
|   | Επεξεργάζεται στοιχεία και υπολογίζει περιοδικά το ύψος των οφειλόμενων ποσών κατά κατηγορία προσόδου και υπόχρεο.  | <b>Καθημερινά</b>                              |
|   | Καταρτίζει βεβαιωτικούς καταλόγους υπόχρεων και αντίστοιχων οφειλόμενων ποσών κατά κατηγορία προσόδου   | <b>1.000</b>                                   |
|   | Μεριμνά για την ενημέρωση των υπόχρεων για την καταβολή των προηγούμενων οφειλόμενων ποσών και μεριμνά για την τήρηση των διαδικασιών που ισχύουν για τις προσφυγές των υπόχρεων όταν αμφισβητούν το ύψος των οφειλόμενων ποσών .                                   | <b>100.000</b>                                 |
|   | Οριστικοποιεί τους βεβαιωτικούς καταλόγους μετά την ολοκλήρωση των διαδικασιών των τυχόν προσφυγών για την εκτέλεση των αντιστοίχων εισπράξεων.   | <b>1.000</b>                                   |
|   | Τηρεί τις αντίστοιχες διαδικασίες και εκδίδει βεβαιώσεις που σχετίζονται με την είσπραξη διαφόρων τελών, δικαιωμάτων ή εισφορών.  | <b>4.000</b>                                   |
|   | Παρακολουθεί και μεριμνά για την τήρηση όλων των οικονομικών δοσοληψιών που σχετίζονται με τη λειτουργία της παροχής υπηρεσιών του Δήμου μέσω των νεκροταφείων, σφαγείων, δημοτικών αγορών, κλπ.  | <b>3.000</b>                                   |
|   | Μεριμνά για την προώθηση της αξιοποίησης της δημοτικής ακίνητης περιουσίας σύμφωνα με τις σχετικές αποφάσεις του Δήμου και τη διαχείριση της εκμετάλλευσης της δημοτικής ακίνητης περιουσίας (πχ. κατάρτιση συμβάσεων μισθώσεων, μέριμνα είσπραξης μισθωμάτων κλπ.) | <b>100</b>                                     |
|   | Μεριμνά για την εκμίσθωση δημοτικών εκτάσεων γης για βιομηχανικούς ή βιοτεχνικούς σκοπούς, κτηνοτροφικές εκμεταλλεύσεις, εγκαταστάσεις θερμοκηπίων και για μονάδες στους τομείς αλιείας.  | <b>1</b>                                       |
| <b>Τμήμα Λογιστηρίου και Προμηθειών</b> | Τήρηση του συστήματος κατάρτισης του Προϋπολογισμού του Δήμου.  | <b>1 φορά κατά το χρόνο κατάρτισης του Π/Υ</b> |
|   | Συνεργασία με τις επιμέρους δημοτικές υπηρεσίες για την παροχή οικονομικών στοιχείων, κατευθύνσεων και προτύπων που θα επιτρέπουν την κατάρτιση από τις υπηρεσίες των προϋπολογισμών τους σε συνάρτηση με τα αντίστοιχα προγράμματά τους.                           | <b>Κατά το χρόνο κατάρτισης του Π/Υ</b>        |
|   | Συγκεντρώνει τους επιμέρους προϋπολογισμούς των υπηρεσιών και διαμορφώνει και εισηγείται τον συνολικό Προϋπολογισμό του Δήμου προς έγκριση από τα αρμόδια όργανα.   | <b>1 κατά το χρόνο κατάρτισης του Π/Υ</b>      |

|  |  |  |
|--|--|--|
|  | Παρακολουθεί την εκτέλεση του Προϋπολογισμού, επισημαίνει τις αποκλίσεις μεταξύ απολογιστικών και προϋπολογιστικών μεγεθών , μεριμνά για την ερμηνεία των αποκλίσεων και εισηγείται τις αναγκαίες διορθωτικές ενέργειες.   | <b>Καθημερινά</b>                              |
|  | Συνεργάζεται με τις υπόλοιπες υπηρεσίες του Δήμου για την τήρηση των διαδικασιών αμφίδρομης ενημέρωσης και ροής των οικονομικών πληροφοριών που σχετίζονται με την εκτέλεση και την αναθεώρηση του προϋπολογισμού κάθε υπηρεσίας .   | <b>Κάθε φορά που απαιτείται</b>                |
|  | Μεριμνά για τη σύνταξη και υποβολή στα αρμόδια όργανα των περιοδικών οικονομικών απολογιστικών στοιχείων, σύμφωνα με το σύστημα οικονομικής πληροφόρησης που εφαρμόζει ο Δήμος.  | <b>Κάθε τρίμηνο</b>                            |
|  | Παρακολουθεί την κατάρτιση και την εξέλιξη των ταμειακών προγραμμάτων του Δήμου. Διερευνά τις ταμειακές ανάγκες και εισηγείται τις κατάλληλες μεθόδους για την αντιμετώπιση των ταμειακών αναγκών του Δήμου (π.χ. δανεισμός) . Μεριμνά για την εφαρμογή των αποφάσεων που σχετίζονται με την κάλυψη των ταμειακών αναγκών του Δήμου. | <b>Εβδομαδιαία</b>                             |
|  | Συνεργάζεται με τις τράπεζες και μεριμνά για την αξιοποίηση των διαθεσίμων του Δήμου.  | <b>Κατά περίπτωση και όποτε κριθεί σκόπιμο</b> |
|  | Παρέχει γραμματειακή υποστήριξη προς το Τμήμα Οικονομικών Υπηρεσιών (τήρηση πρωτοκόλλου, διεκπεραίωση και αρχειοθέτηση αλληλογραφίας, θέματα προσωπικού κλπ).  | <b>Καθημερινά</b>                              |
|  | Τηρεί το σύστημα λογιστικής απεικόνισης των οικονομικών πράξεων του Δήμου (Γενική και αναλυτική λογιστική ).   | <b>Καθημερινά</b>                              |
|  | Τηρεί τις σχετικές λογιστικές διαδικασίες καθώς και τα αντίστοιχα λογιστικά βιβλία και στοιχεία που προβλέπονται από τη νομοθεσία.   | <b>Καθημερινά</b>                              |
|  | Τηρεί τα αρχεία των κάθε είδους παραστατικών που απαιτούνται για την ενημέρωση του συστήματος λογιστικής απεικόνισης των οικονομικών πράξεων του Δήμου.  | <b>2.000</b>                                   |
|  | Παρακολουθεί και μεριμνά για την εκπλήρωση όλων των φορολογικών και ασφαλιστικών υποχρεώσεων του Δήμου.  | <b>2.500</b>                                   |



|  |   |                        |
|--|---|------------------------|
|  | Παρακολουθεί και ελέγχει τη λογιστική συμφωνία των δοσοληπτικών λογαριασμών με τράπεζες, προμηθευτές, πιστωτές και άλλους συναλλασσομένους με το Δήμο, καθώς και των δοσοληπτικών λογαριασμών με τα νομικά πρόσωπα και τα ιδρύματα του Δήμου.   | <b>2.500</b>           |
|  | Εκδίδει τις λογιστικές και οικονομικές καταστάσεις που συνδέονται με το τηρούμενο λογιστικό σχέδιο (πχ. ισολογισμοί και αποτελέσματα χρήσης) και ενημερώνει σχετικά τα αρμόδια όργανα του Δήμου με βάση τις ισχύουσες διαδικασίες.  | <b>1 φορά το χρόνο</b> |
|  | Παρέχει κάθε είδους πληροφόρηση προς τα αρμόδια όργανα του Δήμου και τις υπόλοιπες δημοτικές υπηρεσίες για την εξέλιξη των λογιστικών μεγεθών του Δήμου.  | <b>Όποτε ζητηθεί</b>   |
|  | Μεριμνά για την παροχή κάθε είδους στοιχείων που ζητούνται από Δημόσιες/Ελεγκτικές Υπηρεσίες σύμφωνα με τις διαδικασίες που ισχύουν εκάστοτε.   | <b>Όποτε ζητηθούν</b>  |
|  | Ελέγχει την πρόβλεψη των οφειλών στους αντίστοιχους κωδικούς τους προϋπολογισμού του Δήμου και ελέγχει την επάρκεια των αντίστοιχων πιστώσεων.  | <b>Καθημερινά</b>      |
|  | Εκδίδει τα εντάλματα πληρωμής των οφειλών του Δήμου και τα αποστέλλει στο Ταμείο για πληρωμή.   | <b>2.000</b>           |
|  | Τηρεί το αρχείο των παγίων κινητών περιουσιακών στοιχείων του Δήμου (μηχανήματα, οχήματα, συσκευές, εξοπλισμός κλπ.) και παρακολουθεί την κατανομή των παγίων αυτών στις υπηρεσίες του Δήμου.   | <b>50</b>              |
|  | Τηρεί το αρχείο συμβάσεων για υπηρεσίες, έργα και προμήθειες που αναθέτει ο Δήμος. Παραλαμβάνει και ελέγχει τα κάθε φύσης παραστατικά που απαιτούνται κατά περίπτωση για την πληρωμή των οφειλών του Δήμου στους αντίστοιχους δικαιούχους και ελέγχει την ύπαρξη των προϋποθέσεων για τη διενέργεια πληρωμών του Δήμου με βάση τις διατάξεις των αντίστοιχων συμβάσεων. | <b>100</b>             |

|  |   |  |
|--|---|--|
|  | <p>Σχεδιάζει τις εσωτερικές διαδικασίες για την κατάρτιση του προγράμματος των απαιτούμενων προμηθειών και υπηρεσιών (εκτός του πεδίου του Ν. 3316 / 2005) του Δήμου, συγκεντρώνει τις αιτήσεις των δημοτικών υπηρεσιών, εξετάζει τη σκοπιμότητα αυτών και διαμορφώνει περιοδικά προγράμματα για την προμήθεια κάθε είδους υλικών, εξοπλισμού και υπηρεσιών και εισηγείται αυτά για έγκριση στα αρμόδια όργανα του Δήμου (υλικά για την εκτέλεση τεχνικών έργων, ανταλλακτικά, λιπαντικά, καύσιμα, λιπάσματα, φυτοφάρμακα, μηχανήματα, εργαλεία, έπιπλα, είδη γραφείου, μισθώσεις μεταφορικών μέσων</p> | <p><b>1 φορά το χρόνο και όποτε είναι αναγκαίο</b></p> |
|  | <p>Διενεργεί έρευνες αγοράς για την τεκμηρίωση της διαθεσιμότητας των ειδών ή των υπηρεσιών που ενδιαφέρουν το Δήμο και τη λήψη στοιχείων τιμών προμήθειας ή υπηρεσίας.</p>   | <p><b>50</b></p>                                       |
|  | <p>Μεριμνά για την τήρηση των διαδικασιών χαρακτηρισμού υλικών / εξοπλισμού ως ακρήστων ή ως υλικών που πλεονάζουν και τηρεί τις διαδικασίες καταστροφής, απομάκρυνσης ή εκποίησης των υλικών αυτών.</p>  | <p><b>Όποτε κριθεί αναγκαίο</b></p>                    |
|  | <p>Τηρεί τα πληροφοριακά αρχεία και έγγραφα των συμβάσεων προμηθειών και υπηρεσιών (αρχείο προμηθευομένων ειδών, αρχείο προμηθευτών, αρχείο φακέλων προμηθειών).</p>  | <p><b>100</b></p>                                      |
|  | <p>Μεριμνά για την παραλαβή από τους αντίστοιχους προμηθευτές των κάθε είδους υλικών παγίων (μηχανήματα-εξοπλισμός) ή αναλωσίμων που απαιτεί η λειτουργία του Δήμου.</p>  | <p><b>800</b></p>                                      |
|  | <p>Μεριμνά για την ενημέρωση των διαχειριστικών βιβλίων των αποθηκών (κατά ποσότητα και αξία) με τα εισαγόμενα και εξαγόμενα είδη, και την τήρηση των διαδικασιών χορήγησης των ειδών που τηρούνται στα αποθέματα των αποθηκών του Δήμου.</p>   | <p><b>50</b></p>                                       |
|  | <p>Παρακολουθεί τα αποθεμάτων των αποθηκών και διατυπώνει εισηγήσεις για την ανάγκη ανανέωσής τους. Συνεργάζεται σχετικά με τις δημοτικές υπηρεσίες που κάνουν χρήση των υλικών των αποθηκών.</p>   | <p><b>50</b></p>                                       |

|  |  |                                       |
|--|--|---------------------------------------|
| <b>Αποκ. Υπηρεσίες<br/>Σταυρούπολη.</b><br>Γραφείο<br>Οικονομικών<br>θεμάτων | Εισπράξεις οφειλών προς τον Δήμο και ενημέρωση του λογιστικού συστήματος του Δήμου με τις σχετικές ταμειακές εγγραφές, σύμφωνα με ειδικότερες οδηγίες της Διεύθυνσης Οικονομικών Υπηρεσιών.  | <b>1.500 ετησίως</b>                  |
|  | Τήρηση των διαδικασιών συναλλαγών με τις Τράπεζες για την τοποθέτηση των χρηματικών διαθεσίμων.  | <b>Συνεχώς</b>                        |
|  | Συγκέντρωση στοιχείων για την εξακρίβωση των υπόχρεων και του ύψους των χρηματικών υποχρεώσεων προς τον Δήμο των φυσικών και νομικών προσώπων για φόρους, εισφορές, τέλη, δικαιώματα που περιοδικά πρέπει να καταβάλλονται στο Δήμο με βάση τις ισχύουσες εκάστοτε διατάξεις της νομοθεσίας. | <b>Κάθε μέρα</b>                      |
|  | Έλεγχος για την ακρίβεια των μεγεθών με βάση τα οποία υπολογίζονται το ύψος ανά υπόχρεο των προηγούμενων φόρων, εισφορών, τελών, δικαιωμάτων κλπ.  | <b>2 φορές/έτος για 3000 εγγραφές</b> |
|  | Δημιουργία και τήρηση αρχείων υπόχρεων για την καταβολή των επιμέρους ποσών που αποτελούν τακτικά έσοδα του Δήμου.   | <b>2 φορές/έτος</b>                   |
|  | Επεξεργασία στοιχείων και υπολογισμός περιοδικά του ύψους των οφειλόμενων ποσών κατά κατηγορία προσόδου και υπόχρεο της Δ.Ε. Σταυρούπολης.   | <b>1 φορά/μήνα</b>                    |
|  | Κατάρτιση βεβαιωτικών καταλόγων της Δ.Ε. Σταυρούπολης υπόχρεων και αντίστοιχων οφειλόμενων ποσών κατά κατηγορία προσόδου (ύδρευση, άρδευση, αποχέτευση, βοσκή και ύδρευση ζώων, μισθώματα ακινήτων).   | <b>2 φορές/έτος</b>                   |
|  | Οριστικοποίηση των βεβαιωτικών καταλόγων της Δ.Ε. Σταυρούπολης μετά την ολοκλήρωση των διαδικασιών των τυχόν προσφυγών για την εκτέλεση των αντιστοίχων εισπράξεων.  | <b>2 φορές/έτος</b>                   |
|  | Τήρηση των διαδικασιών και έκδοση βεβαιώσεων που σχετίζονται με την εισπραξη διαφόρων τελών, δικαιωμάτων ή εισφορών.   | <b>Κάθε μέρα</b>                      |

|  |   |                         |
|--|---|-------------------------|
|  | Καταγραφή και αξιοποίηση της δημοτικής ακίνητης περιουσίας σύμφωνα με τις σχετικές αποφάσεις του Δήμου και τη διαχείριση της εκμετάλλευσης της δημοτικής ακίνητης περιουσίας (π.χ. κατάρτιση συμβάσεων μισθώσεων, μέριμνα είσπραξης μισθωμάτων κλπ.). | <b>Όποτε απαιτείται</b> |
|--|---|-------------------------|

## **A2. Προϋπολογισμός Λειτουργικών Δαπανών της Διεύθυνσης**

Οι λειτουργικές δαπάνες της Διεύθυνσης Οικονομικών Υπηρεσιών εντάσσονται στον

Κ.Α. Εξόδων **10** – Οικονομικές – Διοικητικές Υπηρεσίες του Προϋπολογισμού του Δήμου:

| <b>Κ.Α.<br/>Προϋπολογισμού</b> | <b>Τίτλος Κωδικού</b>                      | <b>Σύνολο<br/>Λειτουργικών<br/>Δαπανών (σε €)</b> |
|--------------------------------|--|---|
| <b>10</b>                      | <b>ΟΙΚΟΝΟΜΙΚΕΣ – ΔΙΟΙΚΗΤΙΚΕΣ ΥΠΗΡΕΣΙΕΣ</b> | <b>2.129.550,00</b>                               |

| <b>10 - ΟΙΚΟΝΟΜΙΚΕΣ ΔΙΟΙΚΗΤΙΚΕΣ ΥΠΗΡΕΣΙΕΣ</b> |  | <b>(€)</b>   |
|---|--|--------------|
| 6.  | ΚΕΦΑΛΑΙΟ Α: ΛΕΙΤΟΥΡΓΙΚΕΣ ΔΑΠΑΝΕΣ ΧΡΗΣΗΣ        | 2.129.550,00 |
| 60  | Αμοιβές και έξοδα προσωπικού                   | 1.873.250,00 |
| 61  | Αμοιβές αιρετών και τρίτων                     | 20.000,00    |
| 62  | Παροχές τρίτων                                 | 123.200,00   |
| 63  | Φόροι – τέλη                                   | 2.300,00     |
| 64  | Λοιπά Γενικά έξοδα                             | 11.800,00    |
| 65  | Πληρωμές για την εξυπηρέτηση δημοσίας πίστωσης |              |
| 66  | Δαπάνες προμήθειας αναλωσίμων                  | 99.000,00    |
| 67  | Πληρωμές – Μεταβιβάσεις σε τρίτους             |              |
| 68  | Λοιπά Έξοδα                                    |              |

Σημειώσεις:

1. Τα ποσά που αναφέρονται στο παραπάνω πίνακα είναι συγκεντρωτικά και συμπεριλαμβάνουν τα ποσά που ενδεχομένως περιγράφονται στους πίνακες ενέργειων ανά Διεύθυνση.
2. Δεν υπάρχει απευθείας αντιστοίχιση των Υπηρεσιών του Οργανισμού του Δήμου Ξάνθης με αυτή που αναφέρεται στην κωδικοποίηση του προϋπολογισμού (ΦΕΚ 253/2004) και η οποία είναι υποχρεωτική για την σύνταξη του. Ως αποτέλεσμα δεν είναι απόλυτα εφικτός ο επιμερισμός των λειτουργικών δαπανών στις Διευθύνσεις του Δήμου, όπως αυτές περιλαμβάνονται στον ΟΕΥ.

## **A3. ΣΥΝΟΠΤΙΚΗ ΤΕΚΜΗΡΙΩΣΗ ΤΟΥ ΠΡΟΓΡΑΜΜΑΤΟΣ**

|  |
|--|
|  |
|--|

Διευθυνσης Προγραμματισμού Οργάνωσης και Πληροφορικής

Η Διεύθυνση Προγραμματισμού, Οργάνωσης και Πληροφορικής αποτελείται από δυο τμήματα: το Τμήμα Προγραμματισμού και το Τμήμα Πληροφορικής. Η στοχοθεσία εργασιών για το 2014 περιγράφονται στους παρακάτω πίνακες:

### **A1. Λειτουργίες της Διεύθυνσης**

| <b>Τμήμα της<br/>Διεύθυνσης</b> | <b>Περιγραφή λειτουργίας</b> | <b>Ποσοτικοί στόχοι<br/>παραγόμενου έργου</b> |
|---------------------------------|------------------------------|---|
| <b>Γραφείο</b>                  | Τήρηση πρωτοκόλλου           | <b>Καθημερινά</b>                             |

|                                |   |  |
|--------------------------------|---|--|
| <b>Διοικητικής υποστήριξης</b> |   |  |
|                                | Διεκπεραίωση και αρχειοθέτηση αλληλογραφίας   | <b>500/έτος</b>  |
|                                | Επικύρωση εγγράφων  | <b>200/έτος</b>  |
|                                | Προγραμματισμός συντήρησης του εξοπλισμού   | <b>4/έτος</b>  |
| <b>Τμήμα Προγραμματισμού</b>   | Υποστήριξη και συντονισμός για την κατάρτιση του Επιχειρησιακού Σχεδίου του Δήμου.  | <b>1 / έτος</b>  |
|                                | Υποστήριξη και συντονισμός για την κατάρτιση του Ετήσιου Προγράμματος Δράσης του Δήμου.   | <b>1 / έτος</b>  |
|                                | Παρακολούθηση υλοποίησης του Ετήσιου (Επιχειρησιακού) Προγράμματος Δράσης του Δήμου.  | <b>1 / τρίμηνο - 4/έτος</b>  |
|                                | Απολογισμός δράσεων του Ετήσιου Προγράμματος Δράσης.  | <b>1/ έτος</b>   |
|                                | Συμβουλευτική ενημέρωση των υπηρεσιών σε θέματα σύνταξης των εντύπων κατάρτισης του Επιχειρησιακού προγράμματος και του Ετήσιου Προγράμματος Δράσης.  | <b>2 φορές/έτος</b>  |
|                                | Διερεύνηση μέσω ιστοσελίδων, έντυπων και ηλεκτρονικών μέσων ενημέρωσης των προκηρύξεων διάφορων προγραμμάτων (Περιφερειακά, Εθνικά, Ε.Ε.) για την εξεύρεση πόρων για την υλοποίηση του προγράμματος δράσης του Δήμου. | <b>Καθημερινή διερεύνηση</b>   |
|                                | Ενημέρωση των υπηρεσιακών μονάδων και μονάδων διοίκησης για την δυνατότητα χρηματοδότησης έργων σε σχέση με τις αναπτυξιακές ανάγκες του Δήμου. Τήρηση αρχείου χρηματοδοτούμενων έργων.                               | <b>Ανάλογα με τον αριθμό των νέων προσκλήσεων χρηματοδότησης που θα προκύψουν εντός του έτους.</b> |
|                                | Υποβολή προτάσεων (υποβολή τεχνικού δελτίου πράξης, αίτησης χρηματοδότησης, βεβαίωση μη παραγωγής εσόδων, άδειες-εγκρίσεις, λοιπά στοιχεία που είναι απαραίτητα) σε διάφορες προσκλήσεις.                             | <b>Ανάλογα με τον αριθμό των νέων προσκλήσεων χρηματοδότησης που θα προκύψουν εντός του έτους.</b> |
|                                | Εισηγήσεις στο Δήμαρχο, την Εκτελεστική και Οικονομική Επιτροπή και στο Δημοτικό Συμβούλιο, στο πλαίσιο των αρμοδιοτήτων της Διεύθυνσης.  | <b>25 εισηγήσεις / έτος</b>  |
|                                | Διοικητική παρακολούθηση συγχρηματοδοτούμενων προγραμμάτων (μηνιαία δελτία παρακολούθησης, εξαμηνιαία δελτία παρακολούθησης, τροποποίηση τεχνικού δελτίου, τεχνικό δελτίο ολοκλήρωσης κτλ).                           | <b>τουλάχιστον 1 φορά / μήνα/ πρόγραμμα</b>  |
|                                | Παρακολούθηση ενημερωτικών σεμιναρίων και ημερίδων για τη βελτίωση των παρεχόμενων υπηρεσιών της Διεύθυνσης.  | <b>4 φορές/έτος</b>  |
|                                | Συμμετοχή στην προετοιμασία του απολογισμού του Δημάρχου.   | <b>1/ έτος</b>   |

|                           |  |  |
|---------------------------|--|--|
| <b>Τμήμα Πληροφορικής</b> | Σε συνεργασία με τις επιμέρους υπηρεσίες του Δήμου εκπονεί μελέτες σκοπιμότητας και Εφαρμογής για την ανάπτυξη συστημάτων πληροφορικής.  |  |
|                           | Αναπτύσσει και υποστηρίζει τα πληροφοριακά συστήματα του Δήμου και των εποπτευόμενων Δημοτικών Επιχειρήσεων και ΝΠΔΔ.  | <b>3</b><br><b>(Μητρ.Δίκτυο, Κτίριο Εμπορικής, Καπναποθήκες)</b>                     |
|                           | Μερικώς για την προμήθεια και την αναβάθμιση εφαρμογών λογισμικού.   | <b>2</b><br><b>(e-Μητρώο ΓΠΣΣ, Γρ.Εσόδων)</b>  |
|                           | Ενημερώνει και εκπαιδεύει το προσωπικό του Δήμου σε θέματα λογισμικού και χρήσης των πληροφοριακών συστημάτων.   | <b>1</b><br><b>(Εκπαίδευση σε εφαρμογές γραφείου)</b>                                |
|                           | Υποστηρίζει, αναπτύσσει και συντηρεί όλους τους εξυπηρετητές (servers) του Δήμου   | <b>2</b>   |
|                           | Υποστηρίζει, αναπτύσσει και συντηρεί όλο τον Μηχανογραφικό εξοπλισμό του Δήμου   | <b>15</b>  |
|                           | Λειτουργία portal  | <b>1 (Αναβάθμιση ιστοσελίδας του Δήμου)</b>  |
|                           | Εγκαθιστά και συντηρεί ασύρματα δίκτυα   | <b>12 (Αριθμός wi-fi access Point)</b>   |
|                           | Μερικώς για την υλοποίηση προγραμμάτων ΤΠΕ   | <b>1</b>   |
|                           | Υποστηρίζει την εκπλήρωση του έργου του ΚΟΣΕ   | <b>-</b>   |
|                           | Μερικώς για τη διενέργεια ερευνών για τις ανάγκες των δημοτών και συγκεντρώνει και τεκμηριώνει προτάσεις για επεμβάσεις (έργα, ενέργειες, προγράμματα) που θα ικανοποιούν τις ανάγκες των δημοτών. | <b>Ανοικτός σύνδεσμος στην ιστοσελίδα του Δήμου κατά την διάρκεια όλου του έτους</b> |

## **Α2. Προϋπολογισμός Λειτουργικών Δαπανών της Διεύθυνσης**

Οι λειτουργικές δαπάνες της Διεύθυνσης Προγραμματισμού, Οργάνωσης και Πληροφορικής εντάσσονται στον Κ.Α. Εξόδων **10** – Οικονομικές – Διοικητικές Υπηρεσίες του Προϋπολογισμού του Δήμου:

| <b>Κ.Α. Προϋπολογισμού</b> | <b>Τίτλος Κωδικού</b>                      | <b>Σύνολο Λειτουργικών Δαπανών (σε €)</b> |
|----------------------------|--|---|
| <b>10</b>                  | <b>ΟΙΚΟΝΟΜΙΚΕΣ – ΔΙΟΙΚΗΤΙΚΕΣ ΥΠΗΡΕΣΙΕΣ</b> | <b>2.129.550,00</b>                       |

| <b>10 - ΟΙΚΟΝΟΜΙΚΕΣ ΔΙΟΙΚΗΤΙΚΕΣ ΥΠΗΡΕΣΙΕΣ</b> |  | <b>(€)</b>   |
|---|--|--------------|
| 6.  | ΚΕΦΑΛΑΙΟ Α: ΛΕΙΤΟΥΡΓΙΚΕΣ ΔΑΠΑΝΕΣ ΧΡΗΣΗΣ        | 2.129.550,00 |
| 60  | Αμοιβές και έξοδα προσωπικού                   | 1.873.250,00 |
| 61  | Αμοιβές αιρετών και τρίτων                     | 20.000,00    |
| 62  | Παροχές τρίτων                                 | 123.200,00   |
| 63  | Φόροι – τέλη                                   | 2.300,00     |
| 64  | Λοιπά Γενικά έξοδα                             | 11.800,00    |
| 65  | Πληρωμές για την εξυπηρέτηση δημοσίας πίστωσης |              |
| 66  | Δαπάνες προμήθειας αναλωσίμων                  | 99.000,00    |
| 67  | Πληρωμές – Μεταβιβάσεις σε τρίτους             |              |

|    |             |  |
|----|-------------|--|
| 68 | Λοιπά Έξοδα |  |
|----|-------------|--|

Σημειώσεις:

1. Τα ποσά που αναφέρονται στο παραπάνω πίνακα είναι συγκεντρωτικά και συμπεριλαμβάνουν τα ποσά που ενδεχομένως περιγράφονται στους πίνακες ενέργειας ανά Διεύθυνση.
2. Δεν υπάρχει απευθείας αντιστοίχιση των Υπηρεσιών του Οργανισμού του Δήμου Ξάνθης με αυτή που αναφέρεται στην κωδικοποίηση του προϋπολογισμού (ΦΕΚ 253/2004) και η οποία είναι υποχρεωτική για την σύνταξη του. Ως αποτέλεσμα δεν είναι απόλυτα εφικτός ο επιμερισμός των λειτουργικών δαπανών στις Διευθύνσεις του Δήμου, όπως αυτές περιλαμβάνονται στον ΟΕΥ.

## Γ. ΣΥΝΟΠΤΙΚΗ ΤΕΚΜΗΡΙΩΣΗ ΤΟΥ ΠΡΟΓΡΑΜΜΑΤΟΣ

Κύριος στόχος της Διεύθυνσης είναι η εύρεση πόρων για την υλοποίηση του Ετήσιου/Επιχειρησιακού προγράμματος του Δήμου Ξάνθης. Η συνεχής αναζήτηση μαζί με την ενημέρωση/επιμόρφωση του προσωπικού είναι η βάση στον παραπάνω στόχο. Επίσης με την ενίσχυση της Διεύθυνσης με προσωπικό θα είναι εφικτή και η εφαρμογή των πρόσθετων αρμοδιοτήτων της, σύμφωνα με τον εγκεκριμένο οργανισμό του Δήμου, που αφορούν την αξιολόγηση των Δομών του Δήμου και την εφαρμογή της στοχοθεσίας.

### Διευθυνση Περιβαλλοντος και Ποιοτητας Ζωης

Η Διεύθυνση Περιβάλλοντος και Ποιότητας Ζωής αποτελείται από τρία τμήματα και ένα γραφείο: το Τμήμα Περιβαλλοντικού Σχεδιασμού και Προστασίας, το Τμήμα Καθαριότητας και Ανακύκλωσης, το Τμήμα Πρασίνου και το Γραφείο Αγροτικής Ανάπτυξης. Η στοχοθεσία εργασιών για το 2014 περιγράφονται στους παρακάτω πίνακες:

### A1. Λειτουργίες της Διεύθυνσης

| Τμήμα της Διεύθυνσης   | Περιγραφή λειτουργίας  | Ποσοτικοί στόχοι παραγόμενου έργου                       |
|--|--|--|
| <b>Τμήμα Περιβαλλοντικού Σχεδιασμού και Προστασίας - Γραφείο Εξοικονόμησης Ενέργειας</b> | Μεριμνά για τη μελέτη και σταδιακή εφαρμογή συστήματος ενεργειακής διαχείρισης, σύμφωνα με τους σχεδιασμούς της Πολιτείας, έτσι ώστε να επιτυγχάνεται συστηματική και συνεχής βελτίωση της ενεργειακής απόδοσης. |  |
|  | Μεριμνά για την εφαρμογή των μέτρων βελτίωσης και των ελάχιστων απαιτήσεων ενεργειακής απόδοσης για τις προμήθειες του Δήμου, σύμφωνα με τις σχετικές ρυθμίσεις της Πολιτείας.                                   |  |
|  | Μεριμνά για την εφαρμογή των μέτρων μείωσης της ενεργειακής κατανάλωσης των κτιρίων του Δήμου, καθώς και των δικτύων ηλεκτροφωτισμού των δημόσιων κοινόχρηστων χώρων που θεσπίζονται από την Πολιτεία.           | <b>5 κτίρια/έτος,<br/>500 φωτιστικά σώματα/<br/>έτος</b> |
|  | Μεριμνά για την αξιοποίηση των ήπιων μορφών ενέργειας και τη χρησιμοποίηση, κατά το δυνατόν, καθαρών οχημάτων από το Δήμο.   | <b>5/έτος</b>  |
|  | Σχεδιάζει, προγραμματίζει, εισηγείται και μεριμνά για την εφαρμογή πολιτικών, προγραμμάτων, δράσεων και μέτρων για την προστασία και αναβάθμιση του περιβάλλοντος στην περιοχή του Δήμου.                        | <b>2 προγράμματα<br/>δράσης/έτος</b>                     |

|  |   |   |
|--|---|---|
|  | Μεριμνά για την προστασία και διαχείριση των υδάτινων πόρων και την καταπολέμηση της ρύπανσης στην περιοχή του Δήμου.   | <b>30 – 50 γεωτρήσεις/έτος</b>  |
|  | Παρακολουθεί την εφαρμογή των ρυθμίσεων που αφορούν τις προστατευόμενες περιοχές στην γεωγραφική περιοχή του Δήμου, σε συνεργασία και με άλλες αρμόδιες υπηρεσίες.  | <b>Όποτε απαιτείται</b>   |
|  | Μεριμνά για τη δημιουργία και καλή λειτουργία μηχανισμών και συστημάτων για την αποκομιδή και διαχείριση των αποβλήτων.   | <b>Όποτε απαιτείται</b>   |
|  | Μελετά, σχεδιάζει, εισηγείται και παρακολουθεί την εφαρμογή συστημάτων εναλλακτικής διαχείρισης των αστικών στερεών αποβλήτων στην περιοχή του Δήμου (συστήματα και προγράμματα ανακύκλωσης).   | <b>Συνεχής λειτουργία</b>   |
| Γραφείο Κοιμητηρίων  | Τηρεί τις διαδικασίες λειτουργίας των δημοτικών κοιμητηρίων σύμφωνα με τις ισχύουσες διατάξεις και του ειδικότερους κανονισμούς λειτουργίας του Δήμου.  | <b>1 κανονισμός/έτος</b>  |
|  | Μεριμνά για τη δημιουργία και λειτουργία κέντρων αποτέφρωσης νεκρών, καθώς και για τη χορήγηση άδειες ταφής και αποτέφρωσης νεκρών.   |   |
|  | Συγκροτεί, οργανώνει και συντονίζει τα συνεργεία του Τμήματος (εργάτες, συντηρητές κλπ).  | <b>Καθημερινή λειτουργία</b>  |
|  | Μεριμνά για την τήρηση των διαδικασιών και αρχείων καταγραφής των κάθε είδους πληροφοριακών στοιχείων που σχετίζονται με τη λειτουργία των δημοτικών κοιμητηρίων.   | <b>1/ μήνα</b>  |
|  | Τηρεί τις διαδικασίες και αρχεία που σχετίζονται με τις οικονομικές δοσοληψίες των πολιτών ως προς τη λειτουργία των κοιμητηρίων και συνεργάζεται με τις οικονομικές υπηρεσίες του Δήμου για την απόδοση των εισπραττομένων ποσών                       | <b>Καθημερινή λειτουργία</b>  |
|  | Μεριμνά για την καθαριότητα, ευπρέπεια, διακόσμηση των χώρων των κοιμητηρίων καθώς και για τη συντήρηση / κατασκευή των τάφων.  | <b>Καθημερινή λειτουργία</b>  |
| <b>Γραφείο Αγροτικής Ανάπτυξης</b>   | Λειτουργία Γραφείου Αγροτικής Ανάπτυξης   | <b>Συνεχής Λειτουργία και σε συνεργασία με Δ.Ενότητα Σταυρούπολης</b> |
| <b>Τμήμα Καθαριότητας και Ανακύκλωσης - Γραφείο Σχεδιασμού και Εποπτείας</b> | Μελετά την οργάνωση και λειτουργία του συστήματος συλλογής και μεταφοράς και μεριμνά για την έκδοση της προβλεπόμενης άδειας συλλογής και μεταφοράς.  | <b>1 φορά/έτος</b>  |
|  | Μελετά, σχεδιάζει και εισηγείται για τη βελτίωση των συστημάτων και μέσων που είναι κατάλληλα για τη διασφάλιση της αποκομιδής και μεταφοράς των απορριμμάτων και των ανακυκλώσιμων υλικών καθώς και της καθαριότητας των κοινοχρήστων χώρων του Δήμου. | <b>1 φορά/έτος</b>  |
|  | Μελετά και εισηγείται για τις τεχνικές προδιαγραφές και τις αναγκαίες ποσότητες των κάθε είδους τεχνικών μέσων και υλικών που απαιτούνται για την αποτελεσματική και αποδοτική εκτέλεση των παραπάνω λειτουργιών ( οχήματα, τεχνικά μέσα , κάδοι κλπ).  | <b>1 φορά/έτος</b>  |



|  |  |   |
|--|--|---|
|  | Συγκεντρώνει, τηρεί και επεξεργάζεται στοιχεία από την εκτέλεση των λειτουργιών της καθαριότητας και διαμορφώνει και παρακολουθεί σχετικούς δείκτες αποδοτικότητας   | <b>Συνεχής λειτουργία</b>   |
|  | Διαμορφώνει τα κατάλληλα προγράμματα για τη διενέργεια των εργασιών καθαριότητας (αποκομιδή απορριμμάτων, ανακυκλώσιμων υλικών, οδοκαθαρισμός, ειδικά συνεργεία κλπ).  | <b>Συνεχής λειτουργία</b>   |
|  | Μελετά, σχεδιάζει και εισηγείται την κατάλληλη συγκρότηση και στελέχωση των διαφόρων συνεργείων και εισηγείται προγράμματα αναγκών ανθρώπινου δυναμικού.   | <b>Όποτε απαιτείται</b>   |
|  | Παρακολουθεί και συντονίζει τις ενέργειες για την εφαρμογή των σχεδιασμών και προγραμμάτων που αναφέρονται στα προηγούμενα 1), 2), 3), 5) και 6).  |   |
|  | Προσδιορίζει τα σημεία και μεριμνά για την τοποθέτηση κάδων απορριμμάτων και κάδων ανακύκλωσης.  | <b>1 φορά/έτος</b>  |
|  | Παρακολουθεί την κανονική εφαρμογή των προγραμμάτων διενέργειας των εργασιών καθαριότητας και εποπτεύει την ποιότητα των αποτελεσμάτων των σχετικών εργασιών.  | <b>Συνεχής λειτουργία</b>   |
|  | Καταρτίζει και μεριμνά για την εφαρμογή προγραμμάτων εκπαίδευσης του προσωπικού του Τμήματος.  |   |
|  | Μεριμνά για τη σύσταση και την εύρυθμη λειτουργία του αποκεντρωμένου Γραφείου Καθαριότητας & Ανακύκλωσης Δ.Ε. Σταυρούπολης.  |   |
|  | Παρέχει γραμματειακή υποστήριξη προς το Τμήμα Καθαριότητας και Ανακύκλωσης (τήρηση πρωτοκόλλου, διεκπεραίωση και αρχειοθέτηση αλληλογραφίας, θέματα προσωπικού κλπ).   |   |
| Γραφείο Αποκομιδής απορριμμάτων και ανακυκλώσιμων υλικών | Διαμορφώνει τα αναλυτικά περιοδικά προγράμματα, σύμφωνα με τις κατευθύνσεις του Γραφείου Σχεδιασμού και Εποπτείας και συγκροτεί τα συνεργεία για την αποκομιδή των αστικών απορριμμάτων και των ανακυκλούμενων υλικών και τη μεταφορά τους στους ΧΥΤΑ ή τα εργοστάσια επεξεργασίας τους. | <b>Εβδομαδιαίο πρόγραμμα υπηρεσίας Σαββατοκύριακου</b>                          |
|  | Διενεργεί με τα κατάλληλα συνεργεία και τεχνικά μέσα το έργο της αποκομιδής των αστικών απορριμμάτων και των ανακυκλούμενων υλικών και τη μεταφορά τους στους ΧΥΤΑ ή τα εργοστάσια επεξεργασίας τους.  | <b>Αποκομιδή απορριμμάτων 24.000 τόνοι/ έτος</b>                                |
|  | Μεριμνά για το σωστό χειρισμό και τη διατήρηση σε καλή κατάσταση των οχημάτων και τεχνικών μέσων που χρησιμοποιούν τα συνεργεία καθαριότητας του Γραφείου.   | <b>Συνεχής λειτουργία</b>   |
|  | Καταγράφει και συγκεντρώνει καθημερινά στοιχεία για την εκτέλεση των προγραμμάτων αποκομιδής των απορριμμάτων και των ανακυκλούμενων υλικών και ενημερώνει σχετικά το Γραφείο Σχεδιασμού και Εποπτείας.  | <b>Συλλογή ζυγολογίων απορριμμάτων που καταλήγουν στον ΧΥΤΑ σε μηνιαία βάση</b> |

|  |   |   |
|--|---|---|
|  | Μεριμνά για το πλύσιμο και τη διατήρηση σε καλή κατάσταση των κάδων και των απορριμματοδοχείων συγκέντρωσης των απορριμμάτων και των ανακυκλούμενων υλικών.   | <b>1500 κάδοι ετησίως</b>   |
| Γραφείο Καθαρισμού Κ.Χ. και ειδικών συνεργείων | Διαμορφώνει τα αναλυτικά περιοδικά προγράμματα, σύμφωνα με τις κατευθύνσεις του Γραφείου Σχεδιασμού και Εποπτείας και συγκροτεί τα συνεργεία για τον καθαρισμό των οδών και των λοιπών κοινοχρήστων χώρων του Δήμου και τη συγκέντρωση των απορριμμάτων σε χώρους μεταφόρτωσης.   | <b>Εβδομαδιαίο πρόγραμμα υπηρεσίας Σαββατοκύριακου</b>                        |
|  | Διενεργεί με τα κατάλληλα συνεργεία και τεχνικά μέσα το έργο του καθαρισμού των οδών και των λοιπών κοινοχρήστων χώρων του Δήμου και της συγκέντρωσης των απορριμμάτων σε χώρους μεταφόρτωσης.  | <b>Συνεχής λειτουργία</b>   |
|  | Μεριμνά για το σωστό χειρισμό και τη διατήρηση σε καλή κατάσταση των οχημάτων και τεχνικών μέσων που χρησιμοποιούν τα συνεργεία καθαριότητας του Γραφείου.  | <b>Συνεχής λειτουργία</b>   |
|  | Συγκροτεί ειδικά συνεργεία και διενεργεί παρεμφερείς εργασίες όπως η περισυλλογή ογκωδών αντικειμένων, ο καθαρισμός από παράνομες αφίσες και διαφημίσεις, ο καθαρισμός εγκαταλελειμμένων οικιών κλπ.  | <b>1000 τόνοι/έτος ογκώδη απορρίμματα, 100 αφίσες και διαφημίσεις ετησίως</b> |
|  | Καταγράφει και συγκεντρώνει καθημερινά στοιχεία για την εκτέλεση των προγραμμάτων καθαριότητας του Γραφείου και ενημερώνει σχετικά το Γραφείο Σχεδιασμού και Εποπτείας.   |   |
| Γραφείο Αδέσποτων ζώων                         | Συνεργάζεται με τους αρμόδιους φορείς και μεριμνά σύμφωνα με την ισχύουσα νομοθεσία για την αντιμετώπιση την προστασία και την λειτουργία καταφυγίων αδέσποτων ζώων.  | <b>Συνεχής λειτουργία</b>   |
|  | Διενεργεί την εκτέλεση του έργου της περισυλλογής των αδέσποτων ζώων και της παροχής σε αυτά κτηνιατρικών υπηρεσιών κατά περίπτωση και συνεργάζεται με τους αρμόδιους φορείς σε θέματα προστασίας αδέσποτων.  | <b>300 αδέσποτα ζώα ετησίως</b>   |
| <b>Τμήμα Πρασίνου</b>                          | Μελέτη και εκτέλεση εργασιών ανάπτυξης πρασίνου δηλαδή συντήρησης, καθαριότητας, φυτοπροστασίας, βελτίωσης και επέκτασης των χώρων πρασίνου καθώς και των υπαίθριων χώρων γενικότερα μέσα στα όρια του Δήμου (πάρκα, κήποι, άλση, παιδικές χαρές, δενδροστοιχίες, παρτέρια κλπ.). | <b>Συνεχής λειτουργία</b>   |
|  | Εισηγείται για τις αναγκαίες ποσότητες των κάθε είδους τεχνικών μέσων και υλικών που απαιτούνται για την αποτελεσματική και αποδοτική εκτέλεση των λειτουργιών της συντήρησης των χώρων πρασίνου του Δήμου ( τεχνικά μέσα , εργαλεία, λιπάσματα, φάρμακα κλπ).                    | <b>Συνεχής λειτουργία</b>   |
|  | Μεριμνά για την αποδοτική λειτουργία του Φυτωρίου του Δήμου και των χώρων αποθήκευσης εργαλείων, λιπασμάτων και λοιπών υλικών.  | <b>Συνεχής λειτουργία</b>   |

|   |  |                           |
|---|--|---------------------------|
|   | Συγκροτεί τα συνεργεία και διενεργεί την εκτέλεση εργασιών συντήρησης πρασίνου και κηποτεχνίας (φυτεύσεις, λίπανση, πότισμα, κλάδεμα κλπ) στους χώρους πρασίνου καθώς και στους υπαίθριους χώρους γενικότερα, μέσα στα όρια του Δήμου (πάρκα, κήποι, άλση, παιδικές χαρές, δενδροστοιχίες, παρτέρια κλπ.). | <b>Συνεχής λειτουργία</b> |
|   | Μεριμνά για τον σωστό χειρισμό και την διατήρηση σε καλή κατάσταση των τεχνικών μέσων που χρησιμοποιούν τα συνεργεία του Τμήματος.   | <b>Συνεχής λειτουργία</b> |
|   | Καταγράφει και συγκεντρώνει καθημερινά στοιχεία για την εκτέλεση των προγραμμάτων πρασίνου του Τμήματος.   | <b>Συνεχής λειτουργία</b> |
|   | Καταρτίζει και εκτελεί λεπτομερή προγράμματα φυτεύσεων, συντήρησης, ποτίσματος, φυτοπροστασίας των χώρων πρασίνου του Δήμου.   | <b>Συνεχής λειτουργία</b> |
| <b>Αποκ. Υπηρεσίες Σταυρούπολη.</b><br>Γραφείο καθαριότητας και ανακύκλωσης | Διενεργεί με τα κατάλληλα συνεργεία και τεχνικά μέσα το έργο του καθαρισμού των οδών και των λοιπών κοινοχρήστων χώρων και της συγκέντρωσης των απορριμμάτων σε χώρους μεταφόρτωσης.   | <b>Συνεχής λειτουργία</b> |
|   | Μεριμνά για το σωστό χειρισμό και τη διατήρηση σε καλή κατάσταση των οχημάτων και τεχνικών μέσων που χρησιμοποιούν τα συνεργεία καθαριότητας του Γραφείου  | <b>Συνεχής λειτουργία</b> |
|   | Διαμορφώνει τα αναλυτικά περιοδικά προγράμματα, σύμφωνα με τις κατευθύνσεις του Τμήματος Καθαριότητας και Ανακύκλωσης και συγκροτεί τα συνεργεία για τον καθαρισμό των οδών και των λοιπών κοινοχρήστων χώρων της δημοτικής ενότητας και τη συγκέντρωση των απορριμμάτων σε χώρους μεταφόρτωσης.           | <b>1 φορά/εβδομάδα</b>    |
|   | Ενημερώνει το Γραφείο Διαχείρισης & Συντήρησης Οχημάτων για κάθε ζήτημα που αφορά τη διαχείριση των οχημάτων και κινητών μηχανημάτων που χρησιμοποιεί, παρέχοντας τα ζητούμενα στοιχεία ( χιλιόμετρα, κατανάλωση καυσίμων, ανάγκη επισκευής και αποκατάστασης βλαβών κλπ).                                 | <b>Συνεχής λειτουργία</b> |
|   | Προσδιορίζει τα σημεία και μεριμνά για την τοποθέτηση κάδων απορριμμάτων.  | <b>2 φορές/έτος</b>       |
|   | Συγκροτεί ειδικά συνεργεία και διενεργεί παρεμφερείς εργασίες όπως η περισυλλογή ογκωδών αντικειμένων, ο καθαρισμός από παράνομες αφίσες και διαφημίσεις, ο καθαρισμός εγκαταλελειμμένων οικιών κλπ.   | <b>Όποτε απαιτείται</b>   |
|   | Διαδικασίες ενημέρωσης αγροτών, κτηνοτρόφων, επαγγελματιών.  | <b>Συνεχής λειτουργία</b> |
|   | Ερευνά και μελετά κάθε θέμα για την ανάπτυξη της γεωργίας και κτηνοτροφίας, καθώς και τη διατήρηση του γεωργικού και κτηνοτροφικού πληθυσμού στις εστίες του.  | <b>Όποτε απαιτείται</b>   |

|  |  |                           |
|--|--|---------------------------|
|  | Μεριμνά για την ανάπτυξη, προστασία, εκτίμηση και παρακολούθηση της φυτικής και ζωικής παραγωγής.  | <b>Συνεχής λειτουργία</b> |
|  | Προωθεί προγράμματα εγκατάστασης νέων αγροτών και μεριμνά για τη σύνδεση αγροτικής παραγωγής και τουριστικής ανάπτυξης, σε συνεργασία με την υπηρεσία Τουρισμού.   | <b>Όποτε απαιτείται</b>   |
|  | Συνεργάζεται με την Τεχνική υπηρεσία για τη μελέτη και εκτέλεση έργων τεχνικής υποδομής τοπικής σημασίας, που αφορούν στη γεωργία και ιδίως αυτών που σχετίζονται με την αγροτική οδοποιία, την κατασκευή λιμνοδεξαμενών, τα έργα βελτίωσης βοσκοτόπων και τα εγγειοβελτιωτικά έργα και έργα που αφορούν την κτηνοτροφία όπως π.χ. τα έργα βελτίωσης βοσκοτόπων.   | <b>Όποτε απαιτείται</b>   |
|  | Ασκεί εποπτεία και εκμετάλλευση των αρδευτικών έργων (γεωτρήσεων – υπόγειων αρδευτικών δικτύων, κλπ.) σύμφωνα με τις ισχύουσες διατάξεις.  | <b>Συνεχής λειτουργία</b> |
|  | Συνεργάζεται με ιδρύματα έρευνας της αγροτικής και κτηνοτροφικής παραγωγής, ενημερώνει τον αγροτικό πληθυσμό για τις βελτιωμένες μεθόδους παραγωγής και οργάνωσης των εκμεταλλεύσεων για την αντιμετώπιση τεχνικών, οικονομικών και διαρθρωτικών προβλημάτων, στο πλαίσιο των προγραμμάτων του Υπουργείου Αγροτικής Ανάπτυξης και μεριμνά για την ευρύτερη διάδοση στον αγροτικό κόσμο, μέσω εκπαιδευτικών προγραμμάτων, γνώσεων για την εφαρμογή βελτιωμένων μεθόδων καλλιέργειας και την εφαρμογή βελτιωμένων μεθόδων κτηνοτροφικής παραγωγής. | <b>1 φορά το μήνα</b>     |
|  | Μεριμνά για τη διαχείριση των βοσκοτόπων.  | <b>Συνεχής λειτουργία</b> |
|  | Μεριμνά για τη περισυλλογή των αδέσποτων ζώων.   | <b>Όποτε απαιτείται</b>   |
|  | Συνεργάζεται με τους αγρότες και τις συνεταιριστικές οργανώσεις τους για τη διερεύνηση και επισήμανση των τεχνικών και οικονομικών προβλημάτων των γεωργικών εκμεταλλεύσεων.   | <b>Όποτε απαιτείται</b>   |

## **A2. Προϋπολογισμός Λειτουργικών Δαπανών της Διεύθυνσης**

Οι λειτουργικές δαπάνες της Διεύθυνσης Περιβάλλοντος και Ποιότητας Ζωής εντάσσονται στον Κ.Α. Εξόδων **20** – Υπηρεσίες Καθαριότητας και Ηλεκτροφωτισμού, Κ.Α. Εξόδων **35** – Υπηρεσίες Πρασίνου και Κ.Α. Εξόδων **45** – Υπηρεσίες Νεκροταφείου του Προϋπολογισμού του Δήμου:

| <b>Κ.Α. Προϋπολογισμού</b> | <b>Τίτλος Κωδικού</b>                             | <b>Σύνολο Λειτουργικών Δαπανών (σε €)</b> |
|----------------------------|---|---|
| <b>20</b>                  | <b>ΥΠΗΡΕΣΙΕΣ ΚΑΘΑΡΙΟΤΗΤΑΣ ΚΑΙ ΗΛΕΚΤΡΟΦΩΤΙΣΜΟΥ</b> | <b>3.409.915,93</b>                       |
| <b>35</b>                  | <b>ΥΠΗΡΕΣΙΕΣ ΠΡΑΣΙΝΟΥ</b>                         | <b>676.950,00</b>                         |

|           |                               |                   |
|-----------|-------------------------------|-------------------|
| <b>45</b> | <b>ΥΠΗΡΕΣΙΕΣ ΝΕΚΡΟΤΑΦΕΙΩΝ</b> | <b>106.200,00</b> |
|-----------|-------------------------------|-------------------|

| <b>20 - ΥΠΗΡΕΣΙΕΣ ΚΑΘΑΡΙΟΤΗΤΑΣ ΚΑΙ ΗΛΕΚΤΡΟΦΩΤΙΣΜΟΥ</b> |  | <b>(€)</b>   |
|--|--|--------------|
| 6.   | ΚΕΦΑΛΑΙΟ Α: ΛΕΙΤΟΥΡΓΙΚΕΣ ΔΑΠΑΝΕΣ ΧΡΗΣΗΣ        | 3.409.915,93 |
| 60   | Αμοιβές και έξοδα προσωπικού                   | 1.366.180,00 |
| 61   | Αμοιβές αιρετών και τρίτων                     |              |
| 62   | Παροχές τρίτων                                 | 1.034.501,76 |
| 63   | Φόροι – τέλη                                   | 8.000,00     |
| 64   | Λοιπά Γενικά έξοδα                             | 80.500,00    |
| 65   | Πληρωμές για την εξυπηρέτηση δημοσίας πίστωσης |              |
| 66   | Δαπάνες προμήθειας αναλωσίμων                  | 114.500,00   |
| 67   | Πληρωμές – Μεταβιβάσεις σε τρίτους             | 806.234,17   |
| 68   | Λοιπά Έξοδα                                    |              |

| <b>35 - ΥΠΗΡΕΣΙΕΣ ΠΡΑΣΙΝΟΥ</b> |  | <b>(€)</b> |
|--------------------------------|--|------------|
| 6.                             | ΚΕΦΑΛΑΙΟ Α: ΛΕΙΤΟΥΡΓΙΚΕΣ ΔΑΠΑΝΕΣ ΧΡΗΣΗΣ        | 676.950,00 |
| 60                             | Αμοιβές και έξοδα προσωπικού                   | 591.350,00 |
| 61                             | Αμοιβές αιρετών και τρίτων                     |            |
| 62                             | Παροχές τρίτων                                 | 28.500,00  |
| 63                             | Φόροι – τέλη                                   | 2.500,00   |
| 64                             | Λοιπά Γενικά έξοδα                             | 1.500,00   |
| 65                             | Πληρωμές για την εξυπηρέτηση δημοσίας πίστωσης |            |
| 66                             | Δαπάνες προμήθειας αναλωσίμων                  | 53.100,00  |
| 67                             | Πληρωμές – Μεταβιβάσεις σε τρίτους             |            |
| 68                             | Λοιπά Έξοδα                                    |            |

| <b>45 - ΥΠΗΡΕΣΙΕΣ ΝΕΚΡΟΤΑΦΕΙΩΝ</b> |  | <b>(€)</b> |
|------------------------------------|--|------------|
| 6.                                 | ΚΕΦΑΛΑΙΟ Α: ΛΕΙΤΟΥΡΓΙΚΕΣ ΔΑΠΑΝΕΣ ΧΡΗΣΗΣ        | 106.200,00 |
| 60                                 | Αμοιβές και έξοδα προσωπικού                   | 101.100,00 |
| 61                                 | Αμοιβές αιρετών και τρίτων                     |            |
| 62                                 | Παροχές τρίτων                                 |            |
| 63                                 | Φόροι – τέλη                                   |            |
| 64                                 | Λοιπά Γενικά έξοδα                             | 300,00     |
| 65                                 | Πληρωμές για την εξυπηρέτηση δημοσίας πίστωσης |            |
| 66                                 | Δαπάνες προμήθειας αναλωσίμων                  | 4.800,00   |
| 67                                 | Πληρωμές – Μεταβιβάσεις σε τρίτους             |            |
| 68                                 | Λοιπά Έξοδα                                    |            |

Σημειώσεις:

1. Τα ποσά που αναφέρονται στο παραπάνω πίνακα είναι συγκεντρωτικά και συμπεριλαμβάνουν τα ποσά που ενδεχομένως περιγράφονται στους πίνακες ενέργειων ανά Διεύθυνση.
2. Δεν υπάρχει απευθείας αντιστοίχιση των Υπηρεσιών του Οργανισμού του Δήμου Ξάνθης με αυτή που αναφέρεται στην κωδικοποίηση του προϋπολογισμού (ΦΕΚ 253/2004) και η οποία είναι υποχρεωτική για την σύνταξη του. Το σύνολο των λειτουργικών δαπανών της παρούσας διεύθυνσης προκύπτει από το άθροισμα των παραπάνω Κ.Α. Υπηρεσιών του προϋπολογισμού.

### **A3. ΣΥΝΟΠΤΙΚΗ ΤΕΚΜΗΡΙΩΣΗ ΤΟΥ ΠΡΟΓΡΑΜΜΑΤΟΣ**

Η σύνταξη του Ετήσιου Προγράμματος Δράσης 2014 για τη Δ/ση Περιβάλλοντος και Ποιότητας Ζωής συντάχθηκε λαμβάνοντας υπ' όψιν:

A) Η Δ/ση Περιβάλλοντος και Ποιότητας Ζωής είναι μια νέα Δ/ση που συστάθηκε στα

πλαίσια του νέου ΟΕΥ του Δήμου Ξάνθης (ΦΕΚ 1419/Β/12-6-2014).

Β) Η Δ/ση Περιβάλλοντος και Ποιότητας Ζωής στελεχώθηκε πρόσφατα σύμφωνα με την απόφαση 817 του Δημάρχου Ξάνθης, τόσο σε επίπεδο προϊσταμένου της Δ/σης, όσο και σε επίπεδο Τμήματος Περιβαλλοντικού Σχεδιασμού και Προστασίας.

Γ) Την έλλειψη τόσο σε επίπεδο ανθρώπινου δυναμικού (κυρίως εξειδικευμένου επιστημονικού προσωπικού), όσο και σε επίπεδο υλικοτεχνικής υποδομής.

Για την εύρυθμη λειτουργία της νέας Δ/σης και προκειμένου να φέρει σε πέρας επιτυχώς το έργο της, όπως αυτό περιγράφεται στον ΟΕΥ, απαιτείται η στελέχωση του γραφείου Διοικητικής Υποστήριξης της Διεύθυνσης με 2 άτομα διοικητικό προσωπικό με άριστη γνώση Η/Υ. Επίσης, σύμφωνα με τις εισηγήσεις των προϊσταμένων των Τμημάτων της Δ/σης απαιτούνται:

- 1) Τμήμα Περιβαλλοντικού Σχεδιασμού και Προστασίας: Για τις ανάγκες του Τμήματος σε προσωπικό απαιτούνται ένας Αρχιτέκτονας Μηχανικός για την αισθητική αναβάθμιση του Δήμου, των οικισμών και ανάπλαση των περιοχών. Ένας Χημικός Μηχανικός για την διαχείριση συστημάτων αποχέτευσης και βιολογικού καθαρισμού. Ένας Δασοπόνος για την αναβάθμιση του φυσικού περιβάλλοντος. Υπάρχουν υλικοτεχνικές ανάγκες.
- 2) Γραφείο Αγροτικής Ανάπτυξης: Υπάρχουν υλικοτεχνικές ανάγκες.
- 3) Τμήμα Καθαριότητας και Ανακύκλωσης: Για τις ανάγκες καθαριότητας (αποκομιδής και οδοκαθαρισμού) στο σύνολο των οικισμών της Ξάνθης απαιτούνται επιπλέον 6 οδηγοί και 50 εργάτες. Αντιστοίχως το Τμήμα πρέπει να στελεχωθεί επιπλέον με 1 επόπτη, 2 επιστάτες, 1 χειριστή γερανοφόρου οχήματος, 1 χειριστή μηχανικού σαρώθρου, 1 μηχανικό οχημάτων, 2 τεχνίτες για την συντήρηση κάδων (ηλεκτροσυγκολλητές), 1 φύλακα και 2 άτομα διοικητικό προσωπικό με άριστη γνώση Η/Υ. Όσον αφορά το γραφείο αδέσποτων ζώων χρειάζεται να στελεχωθεί με 1 κτηνίατρο και 2 εργάτες. Υπάρχουν υλικοτεχνικές ανάγκες.
- 4) Τμήμα Πρασίνου: Υπάρχουν υλικοτεχνικές ανάγκες καθώς και ανάγκες προμήθειας μηχανημάτων.

#### Διευθυνση Τεχνικών Υπηρεσιων

Η Διεύθυνση Τεχνικών Υπηρεσιών αποτελείται από τέσσερα τμήματα: το Τμήμα Μελετών Έργων Συγκοινωνιακών, Υδραυλικών και Εγγειοβελτιωτικών, το Τμήμα Μελετών Έργων Κτιριακών, Ενεργειακών και Υπαιθρίων, το Τμήμα Ηλεκτρομηχανολογικό και το Τμήμα Συντηρήσεων Υποδομών. Η στοχοθεσία εργασιών για το 2014 περιγράφονται στους παρακάτω πίνακες:

#### **A1. Λειτουργίες της Διεύθυνσης**

| Τμήμα της Διεύθυνσης            | Περιγραφή λειτουργίας                       | Ποσοτικοί στόχοι παραγόμενου έργου |
|---------------------------------|---|------------------------------------|
| Γραφείο Διοικητικής υποστήριξης | Τήρηση πρωτοκόλλου                          | 360 ημέρες                         |
|                                 | Διεκπεραίωση και αρχειοθέτηση αλληλογραφίας | 3000/έτος                          |

|   |   |                    |
|---|---|--------------------|
|   | Επικύρωση εγγράφων  | 1000/έτος          |
|   | Συντονισμό για εξασφάλιση μεταφορικών μέσων                       | 300/έτος           |
|   | Προγραμματισμός συντήρησης του εξοπλισμού                         | 12/έτος            |
|   | Τήρηση αποθήκης αναλώσιμου υλικού                                 | 180 ημέρες         |
| <b>Τμήμα Μελετών Έργων Συγκοινωνιακών, Υδραυλικών και Εγγειοβελτιωτικών</b> |   |                    |
| Τομέας Μελετών και Έργων  | Σύνταξη μελετών τεχνικών έργων                                    | 8 μελέτες/έτος     |
|   | Ανάθεση & παρακολούθηση εκπόνησης τεχνικών μελετών                | 6 μελέτες/έτος     |
|   | Διαδικασία ανάθεσης κατασκευής τεχνικών έργων                     | 8/έτος             |
|   | Επίβλεψη κατασκευής τεχνικών έργων                                | 17 επιβλέψεις/έτος |
|   | Σύνταξη μελετών προμηθειών υλικών                                 | 20/έτος            |
|   | Τήρηση αρχείου  | 360 ημέρες         |
| Τομέας κυκλοφοριακών ρυθμίσεων  | Εκπόνηση κυκλοφοριακών μελετών                                    | 60/έτος            |
|   | Κυκλοφορικές ρυθμίσεις  | 60/έτος            |
|   | Τήρηση αρχείου  | 360 ημέρες         |
| Τομέας συγκοινωνιών   | Ρύθμιση θεμάτων αστικών συγκοινωνιών                              | 2/έτος             |
|   | Λήψη μέτρων για την ασφάλεια της κυκλοφορίας και των μετακινήσεων | 20/έτος            |
|   | Τήρηση αρχείου  | 360 ημέρες         |
| Τομέας μεταφορών  | Χορήγηση αδειών άσκησης επαγγέλματος                              | 2/έτος             |
|   | Χορήγηση αδειών ίδρυσης και λειτουργίας επιχειρήσεων              | 10/έτος            |
|   | Τήρηση αρχείου  | 360 ημέρες         |
| <b>Τμήμα Μελετών Έργων Κτιριακών, Ενεργειακών και Υπαιθρίων</b>             |   |                    |
| Τομέας μελετών και έργων  | Σύνταξη μελετών τεχνικών έργων                                    | 17/έτος            |
|   | Ανάθεση & παρακολούθηση εκπόνησης τεχνικών μελετών                | 3/έτος             |
|   | Διαδικασία ανάθεσης κατασκευής τεχνικών έργων                     | 17/έτος            |
|   | Επίβλεψη κατασκευής τεχνικών έργων                                | 21/έτος            |
|   | Σύνταξη μελετών προμηθειών υλικών                                 | 20/έτος            |
|   | Τήρηση αρχείου  | 360 ημέρες         |
| Τομέας εγκαταστάσεων υπαίθριων χώρων  | Εγκατάσταση πληροφοριακών πινακίδων                               | 10/έτος            |
|   | Καθορισμός προδιαγραφών στάσεων και στεγάστρων                    | 5/έτος             |

|   |   |                |
|---|---|----------------|
|   | Καθορισμός προδιαγραφών και χώρου εγκατάστασης περιπτέρων     | 45/έτος        |
|   | Εισήγηση χορήγησης αδειών εκμετάλλευσης, κατάληψης Κ.Χ.       | 100/έτος       |
|   | Λήψη μέτρων για την εξασφάλιση προσβασιμότητας σε Κ.Χ.        | 5/έτος         |
|   | Τήρηση αρχείου  | 360 ημέρες     |
| <b>Τμήμα Ηλεκτρομηχανολογικό</b>                        |   |                |
| Τομέας συντήρησης ηλεκτρομηχανολογικών εγκαταστάσεων    | Προγραμματισμός συντήρησης του εξοπλισμού                     | 4/έτος         |
|   | Σύνταξη μελετών προμηθειών υλικών                             | 10/έτος        |
|   | Τήρηση αποθήκης αναλώσιμου υλικού                             | 360 ημέρες     |
|   | Τήρηση αρχείου  | 360 ημέρες     |
| Τομέας δικτύου ηλεκτροφωτισμού οδών και υπαιθρίων χώρων | Αντικατάσταση λαμπτήρων φωτιστικών και προβολέων οδών         | 8000/έτος      |
|   | Αντικατάσταση φωτιστικών & προβολέων οδών                     | 200/έτος       |
|   | Αντικατάσταση εξαρτημάτων φωτιστικών & προβολέων οδών         | 1500/έτος      |
|   | Αντικατάσταση πινάκων ηλεκτροφωτισμού οδών                    | 20/έτος        |
|   | Αντικατάσταση εξαρτημάτων πινάκων                             | 700/έτος       |
|   | Τοποθέτηση κολώνων- φωτιστικών                                | 20/έτος        |
|   | Τοποθέτηση & αντικατάσταση καλωδίων                           | 3500 μ.μ./έτος |
|   | Νέες ηλεκτροδοτήσεις  | 10/έτος        |
|   | Ηλεκτρολογική κάλυψη εκδηλώσεων                               | 50/έτος        |
|   | Τήρηση αρχείου  | 360 ημέρες     |
| Τομέας εγκαταστάσεων φωτεινής σηματοδότησης             | Αντικατάσταση λαμπτήρων φωτεινών σηματοδοτών οδών             | 30/έτος        |
|   | Παρακολούθηση συντήρησης εγκαταστάσεων φωτεινής σηματοδότησης | 12/έτος        |
|   | Τήρηση αρχείου  | 360 ημέρες     |
| Τομέας Η/Μ εξοπλισμού κτιριακών εγκαταστάσεων           | Αντικατάσταση φωτιστικών, ηλεκτρολογικού υλικού κτιρίων       | 200/έτος       |
|   | Τήρηση αρχείου  | 360 ημέρες     |
| Τομέας Διαχείρισης και Συντήρησης οχημάτων              | Τήρηση και παρακολούθηση δελτίων οχημάτων και μηχανημάτων     | 300 ημέρες     |
|   | Αποκατάσταση βλαβών και επισκευή οχημάτων και μηχανημάτων     | 150/έτος       |
|   | Σύνταξη δελτίων παροχής καυσίμων οχημάτων                     | 200/έτος       |
|   | Τήρηση αρχείου  | 360 ημέρες     |



|  |   |                     |
|--|---|---------------------|
| Τομέας<br>Εγκαταστάσεων  | Τήρηση αρχείου εγκατάστασης, λειτουργίας και συντήρησης ανελκυστήρων  | 50/έτος             |
|  | Χορήγηση τεχνικών επαγγελματικών αδειών εγκατάστασης ανελκυστήρων   | 2/έτος              |
|  | Χορήγηση αδειών εγκατάστασης και λειτουργίας φωτοβόλων σωλήνων, φωτεινών επιγραφών και ηλεκτροκίνητων ανυψωτικών μηχανημάτων                                      | 2/έτος              |
|  | Χορήγηση αδειών εγκατάστασης και λειτουργίας επιχειρήσεων   | 10/έτος             |
|  | Τήρηση αρχείου  | 360 ημέρες          |
| <b>Τμήμα Συντηρήσεων Υποδομών</b>                                  |   |                     |
| Γραφείο Εποπτείας και Καταγραφών                                   | Προγραμματισμός συντηρήσεων   | 360/έτος            |
|  | Εισηγήσεις για ανάγκες έργων συντήρησης και επισκευής   | 10/έτος             |
|  | Έκδοση αδειών σε τρίτους για εργασίες σε οδούς & Κ.Χ.   | 100/έτος            |
|  | Σύνταξη μελετών προμηθειών υλικών   | 10/έτος             |
|  | Τήρηση αποθήκης αναλώσιμου υλικού   | 360 ημέρες          |
|  | Τήρηση αρχείου  | 360 ημέρες          |
| Γραφείο Επεμβάσεων   | Συντήρηση δημοτικών κτιρίων   | 100 επεμβάσεις/έτος |
|  | Συντήρηση οδικού δικτύου  | 300 τ.μ./έτος       |
|  | Συντήρηση διαγραμμίσεων   | 500 τ.μ./έτος       |
|  | Συντήρηση κοινοχρήστων χώρων  | 250 επεμβάσεις/έτος |
|  | Τοποθέτηση πινακίδων σήμανσης   | 1800/έτος           |
|  | Λήψη μέτρων για την ασφάλεια κυκλοφορίας οχημάτων & πεζών   | 800 επεμβάσεις/έτος |
|  | Λυόμενες κατασκευές για εκδηλώσεις  | 500 τ.μ./έτος       |
|  | Υποστήριξη εκδηλώσεων   | 50/έτος             |
|  | Λήψη μέτρων για την προστασία από επικίνδυνες οικοδομές   | 30 επεμβάσεις/έτος  |
|  | Απομάκρυνση παράνομων διαφημιστικών πινακίδων   | 50 τ.μ./έτος        |
|  | Τήρηση αρχείου  | 360 ημέρες          |
| Γραφείο Πολιτικής Προστασίας                                       |   | 20 επεμβάσεις/έτος  |
| <b>Αποκ. Υπηρεσίες Σταυρούπολη.</b><br>Γραφείο Συντήρησης Υποδομών | Μερικά για την ασφάλεια και την καθαριότητα των κάθε είδους εγκαταστάσεων της δημοτικής ενότητας.   | Κάθε μέρα           |
|  | Συγκεντρώνει πληροφορίες για την καλή λειτουργία των υποδομών του Δήμου (π.χ. ηλεκτροφωτισμός) και ενημερώνει σχετικά τις αρμόδιες κεντρικές υπηρεσίες του Δήμου. | Κάθε μέρα           |

|  |   |                         |
|--|---|-------------------------|
|  | Μερικά για τη συντήρηση και αποκατάσταση βλαβών των κτιριακών και των ηλεκτρομηχανολογικών εγκαταστάσεων της δημοτικής ενότητας.  | <b>Κάθε μέρα</b>        |
|  | Προβαίνει στην αποκατάσταση βλαβών των εσωτερικών και εξωτερικών δικτύων ύδρευσης όλων των οικισμών της Δ.Ε. Σταυρούπολης.  | <b>Όποτε απαιτείται</b> |
|  | Προβαίνει στην αποκατάσταση βλαβών των εσωτερικών και εξωτερικών δικτύων άρδευσης οικισμών της Δ.Ε. Σταυρούπολης.   | <b>Όποτε απαιτείται</b> |
|  | Προβαίνει στην αποκατάσταση βλαβών των αποχετευτικών δικτύων των οικισμών Σταυρούπολης και Νεοχωρίου  | <b>Όποτε απαιτείται</b> |
|  | Συντηρεί τα παντοροϊκά δίκτυα των οικισμών της Δ.Ε. Σταυρούπολης.   | <b>2 φορές/έτος</b>     |
|  | Ενημερώνει το Γραφείο Διαχείρισης & Συντήρησης Οχημάτων για κάθε ζήτημα που αφορά τη διαχείριση των οχημάτων και κινητών μηχανημάτων που χρησιμοποιεί, παρέχοντας τα ζητούμενα στοιχεία (χιλιόμετρα, κατανάλωση καυσίμων, ανάγκη επισκευής και αποκατάστασης βλαβών κλπ). | <b>Κάθε μέρα</b>        |

## **A2. Προϋπολογισμός Λειτουργικών Δαπανών της Διεύθυνσης**

Οι λειτουργικές δαπάνες της Διεύθυνσης Τεχνικών Υπηρεσιών εντάσσεται στον Κ.Α. Εξόδων

30 – Υπηρεσία Τεχνικών Έργων του Προϋπολογισμού του Δήμου:

| <b>Κ.Α.<br/>Προϋπολογισμού</b> | <b>Τίτλος Κωδικού</b>          | <b>Σύνολο<br/>Λειτουργικών<br/>Δαπανών (σε €)</b> |
|--------------------------------|--------------------------------|---|
| <b>30</b>                      | <b>ΥΠΗΡΕΣΙΑ ΤΕΧΝΙΚΩΝ ΕΡΓΩΝ</b> | <b>1.478.666,23</b>                               |

| <b>30 - ΥΠΗΡΕΣΙΑ ΤΕΧΝΙΚΩΝ ΕΡΓΩΝ</b> |  | <b>(€)</b>   |
|-------------------------------------|--|--------------|
| 6.                                  | ΚΕΦΑΛΑΙΟ Α: ΛΕΙΤΟΥΡΓΙΚΕΣ ΔΑΠΑΝΕΣ ΧΡΗΣΗΣ        | 1.478.666,23 |
| 60                                  | Αμοιβές και έξοδα προσωπικού                   | 1.144.400,00 |
| 61                                  | Αμοιβές αιρετών και τρίτων                     | 84.066,23    |
| 62                                  | Παροχές τρίτων                                 | 90.000,00    |
| 63                                  | Φόροι – τέλη                                   | 10.000,00    |
| 64                                  | Λοιπά Γενικά έξοδα                             | 58.400,00    |
| 65                                  | Πληρωμές για την εξυπηρέτηση δημοσίας πίστωσης |              |
| 66                                  | Δαπάνες προμήθειας αναλωσίμων                  | 91.800,00    |
| 67                                  | Πληρωμές – Μεταβιβάσεις σε τρίτους             |              |
| 68                                  | Λοιπά Έξοδα                                    |              |

Σημειώσεις:

1. Τα ποσά που αναφέρονται στο παραπάνω πίνακα είναι συγκεντρωτικά και συμπεριλαμβάνουν τα ποσά που ενδεχομένως περιγράφονται στους πίνακες ενέργειων ανά Διεύθυνση.

## **A3. ΣΥΝΟΠΤΙΚΗ ΤΕΚΜΗΡΙΩΣΗ ΤΟΥ ΠΡΟΓΡΑΜΜΑΤΟΣ**

|  |
|--|
|  |
|--|

## Διευθυνση Κοινωνικής Προστασίας, Αθλητισμού, Παιδείας και Πολιτισμού

Η Διεύθυνση Κοινωνικής Προστασίας, Αθλητισμού, Παιδείας και Πολιτισμού αποτελείται από δύο τμήματα και πέντε γραφεία: το Τμήμα Κοινωνικής Πρόνοιας & Κοινωνικής Πολιτικής και το Τμήμα Αθλητισμού & Νέας Γενιάς, το Γραφείο Τουρισμού, Πολιτισμού, το Γραφείο Δημόσιας Υγείας, το Γραφείο Απασχόλησης, το Γραφείο Ισότητας Φύλλων και το Γραφείο Παιδείας & Δια βίου Μάθησης. Η στοχοθεσία εργασιών για το 2014 περιγράφονται στους παρακάτω πίνακες:

### Α1. Λειτουργίες της Διεύθυνσης

| Τμήμα της Διεύθυνσης   | Περιγραφή λειτουργίας  | Ποσοτικοί στόχοι παραγόμενου έργου |
|--|--|------------------------------------|
| Τμήμα Κοινωνικής Πρόνοιας και Κοινωνικής Πολιτικής<br>Γραφείο σχεδιασμού και ελέγχου | Η άσκηση ελέγχου και εποπτείας στα ιδρύματα παιδικής προστασίας ιδιωτικού δικαίου (ιδιωτικοί παιδικοί σταθμοί) και η ευθύνη λειτουργίας των παιδικών εξοχών.<br>Η εποπτεία επί των φιλανθρωπικών σωματείων και ιδρυμάτων, καθώς και η έγκριση του προϋπολογισμού τους.   | 9 σταθμοί                          |
|  | Η παρακολούθηση και ο έλεγχος των επιχορηγήσεων, που δίδονται σε νομικά πρόσωπα ιδιωτικού δικαίου με κοινωφελείς σκοπούς.  | 3 Νομικά Πρόσωπα                   |
|  | Έλεγχος γνησιότητας και τελεσιδικίας γνωματεύσεων που εκδίδονται από τα Κέντρα Πιστοποίησης Αναπηρίας του Ι.Κ.Α.   | 360 δικαιούχοι                     |
|  | Τακτική ετήσια αναθεώρηση δικαιούχων του Εθνικού Μητρώου δικαιούχων κοινωνικών και προνοιακών επιδομάτων για τον εντοπισμό τυχόν θανόντων (βοηθήματα, επιδόματα, οικ. ενισχύσεις κ.λ.π. σε άτομα με μεσογειακή αναιμία, αιμορροφιλία, AIDS κ.ο.κ., βαριά νοητική καθυστέρηση, με εγκεφαλική παράλυση, κωφλαλία, σε τυφλά άτομα, σε ανασφάλιστα άτομα με λουπές βαριές αναπηρίες σε υπερήλικες ανασφάλιστους που δεν έχουν ιδιόκτητη στέγη ). | 1.550 δικαιούχοι                   |
|  | Τακτική ετήσια αναθεώρηση δικαιούχων του Εθνικού Μητρώου δικαιούχων κοινωνικών και προνοιακών επιδομάτων για τον εντοπισμό τυχόν θανόντων σε (επιδόματα σε παλιννοστούντες ομογενείς σε απροστάτευτα παιδιά, σε τετραπληγικούς παραπληγικούς και ακρωτηριασμένους ανασφάλιστους και ασφαλισμένους του δημοσίου).   | 750 δικαιούχοι                     |

|  |   |                       |
|--|---|-----------------------|
|  | Διασαύρωση στοιχείων υπευθύνων δηλώσεων δικαιούχων για την διαπίστωση της ασφαλιστικής -συνταξιοδοτικής τους κατάστασης κ.ο.κ. δικαιούχων του Εθνικού Μητρώου δικαιούχων κοινωνικών και προνοιακών επιδομάτων .   | <b>500 δικαιούχοι</b> |
| Γραφείο Εφαρμογής προγραμμάτων Κοινωνικής Πρόνοιας | Ενημέρωση για τα προγράμματα επιδομάτων, έλεγχος δικαιολογητικών, συμπλήρωση αιτήσεων μηνιαίων οικονομικών ενισχύσεων σε άτομα με αναπηρίες, σε παλιννοστούντες ομογενείς σε υπερήλικες ανασφάλιστους και σε απροστάτευτα παιδιά. Πρόκειται για μηνιαίες εισοδηματικές ενισχύσεις (βοηθήματα, επιδόματα, οικ. ενισχύσεις κ.λ.π.) σε άτομα με μεσογειακή αναιμία, αιμορροφιλία, AIDS κ.ο.κ., βαριά νοητική καθυστέρηση, με εγκεφαλική παράλυση, κωφαλαλία, τετραπληγία, παραπληγία, ακρωτηριασμό, σε τυφλά άτομα, σε ανασφάλιστα άτομα με λοιπές βαριές αναπηρίες σε ομογενείς παλιννοστούντες σε υπερήλικες ανασφάλιστους που δεν έχουν ιδιόκτητη στέγη, σε απροστάτευτα παιδιά κ.α.  | <b>2.200 αιτήσεις</b> |
|  | Ενημέρωση για τις Εφάπαξ οικονομικές ενισχύσεις βάσει του Ν.Δ.57/1973, έλεγχος δικαιολογητικών, συμπλήρωση αιτήσεων .   | <b>160 αιτήσεις</b>   |
|  | Ενημέρωση για το πρόγραμμα δωρεάν ιατροφαρμακευτικής και νοσοκομειακής περίθαλψης, έλεγχος δικαιολογητικών, συμπλήρωση αιτήσεων εκπροσώπων των δικαιούχων οικογενειών.  | <b>1.700 αιτήσεις</b> |
|  | Αιτήματα χορήγησης μηνιαίων οικονομικών ενισχύσεων σε άτομα με αναπηρίες, σε παλιννοστούντες ομογενείς σε υπερήλικες ανασφάλιστους και σε απροστάτευτα παιδιά. Πρόκειται για μηνιαίες εισοδηματικές ενισχύσεις (βοηθήματα, επιδόματα, οικ. ενισχύσεις κ.λ.π.) σε άτομα με μεσογειακή αναιμία, αιμορροφιλία, AIDS κ.ο.κ., βαριά νοητική καθυστέρηση, με εγκεφαλική παράλυση, κωφαλαλία, τετραπληγία, παραπληγία, ακρωτηριασμό, σε τυφλά άτομα, σε ανασφάλιστα άτομα με λοιπές βαριές αναπηρίες σε ομογενείς παλιννοστούντες σε υπερήλικες ανασφάλιστους που δεν έχουν ιδιόκτητη στέγη, σε απροστάτευτα παιδιά κ.α (κωδικοί αιτήσεων στο Ολοκληρωμένο Πληροφοριακό Σύστημα ΟΠΣ του Υπουργείου Εσωτερικών τομέα Υγείας Πρόνοιας Ε10,Ε12, Ε01,Ε02,Ε20,Ε04,Ε05,Ε08Ε,Ε07,Ε03,Ε16,Ε11,Ε09 ,Ε06), αριθμός αιτήσεων. | <b>500 αιτήσεις</b>   |

|  |  |                            |
|--|--|----------------------------|
|  | Αιτήματα αναθεώρησης μηνιαίων οικονομικών ενισχύσεων σε άτομα με αναπηρίες, σε παλιννοστούντες ομογενείς σε υπερήλικες ανασφάλιστους και σε απροστάτευτα παιδιά. (κωδικοί αιτήσεων στο Ολοκληρωμένο Πληροφοριακό Σύστημα ΟΠΣ του Υπουργείου Εσωτερικών τομέα Υγείας Πρόνοιας Θ10,Θ12, Θ01,Θ02,Θ04, Θ05,Θ08, Θ07,Θ03,Θ11, Θ09,Θ06).                       | <b>300 αιτήσεις</b>        |
|  | Αιτήματα άρσης αναστολής ή διακοπής χορήγησης μηνιαίων οικονομικών ενισχύσεων σε άτομα με αναπηρίες, σε παλιννοστούντες ομογενείς σε υπερήλικες ανασφάλιστους και σε απροστάτευτα παιδιά. (κωδικοί αιτήσεων στο Ολοκληρωμένο Πληροφοριακό Σύστημα ΟΠΣ του Υπουργείου Εσωτερικών τομέα Υγείας Πρόνοιας Ξ10,Ξ12,Ξ01,Ξ02,Ξ04, Ξ05,Ξ08,Ξ07,Ξ03,Ξ11,Ξ09,Ξ06). | <b>360 αιτήσεις</b>        |
|  | Αιτήματα αναστολής ή διακοπής χορήγησης μηνιαίων οικονομικών ενισχύσεων σε άτομα με αναπηρίες, σε παλιννοστούντες ομογενείς σε υπερήλικες ανασφάλιστους και σε απροστάτευτα παιδιά. (κωδικοί αιτήσεων στο Ολοκληρωμένο Πληροφοριακό Σύστημα ΟΠΣ του Υπουργείου Εσωτερικών τομέα Υγείας Πρόνοιας Λ10,Λ20,Λ12,Λ02,Λ04, Λ05,Λ08,Λ07,Λ03,Λ11,Λ09,Λ06).       | <b>1.050 αιτήσεις</b>      |
|  | Επεξεργασία αιτημάτων εντάξεις -απεντάξεις δικαιούχων στο Εθνικό Μητρώο δικαιούχων κοινωνικών και προνοιακών επιδομάτων.   | <b>2.200 αιτήματα</b>      |
|  | Διαχείριση μητρώου πληρωμών δικαιούχων του Εθνικού Μητρώου δικαιούχων κοινωνικών και προνοιακών επιδομάτων .   | <b>2.300 δικαιούχοι</b>    |
|  | Έκδοση και χορήγηση βεβαιώσεων πληρωμής οικονομικών ενισχύσεων στους δικαιούχους του Εθνικού Μητρώου δικαιούχων κοινωνικών και προνοιακών επιδομάτων.  | <b>2.000 δικαιούχοι</b>    |
|  | Αυτεπάγγελτη αναζήτηση πιστοποιητικών (πιστοποιητικά οικογενειακής κατάστασης, ληξιαρχικές πράξεις κ.ο.κ.).  | <b>1.100 πιστοποιητικά</b> |
|  | Εφάπαξ οικονομικές ενισχύσεις βάσει του Ν.Δ.57/1973 για την αντιμετώπιση έκτακτων αναγκών οικονομικά αδυνάτων οικογενειών (έκτακτα περιστατικά υγείας, καταστροφές σε πρώτη κατοικία, από θεομηνίες κ.ο.κ.) , για αντιμετώπιση ένδειας επαιτείας κ.λ.π.  | <b>160 αιτήσεις</b>        |

|   |   |   |
|---|---|---|
|   | Αιτήματα έκδοσης ή ετήσιας αναθεώρησης – ακύρωσης βιβλιαρίων δωρεάν ιατροφαρμακευτικής και νοσοκομειακής περίθαλψης ανασφαλιστών και οικονομικά αδυνάτων πολιτών βάσει πρακτικού της Ειδικής Επιτροπής Κοινωνικής Αρωγής του Δήμου Ξάνθης.  | <b>1.700 αιτήματα</b>                   |
|   | Συνεδριάσεις της Ειδικής Επιτροπής Κοινωνικής Αρωγής του Δήμου Ξάνθης για την έγκριση ή απόρριψη των αιτημάτων δωρεάν ιατροφαρμακευτικής και νοσοκομειακής περίθαλψης ανασφαλιστών και οικονομικά αδυνάτων πολιτών .  | <b>48 συνεδριάσεις/έτος</b>             |
|   | Έκδοση ή θεώρηση ετήσιας παράτασης ισχύος των ατομικών βιβλιαρίων υγείας των δικαιούχων δωρεάν ιατροφαρμακευτικής και νοσοκομειακής περίθαλψης ανασφαλιστών και οικονομικά αδυνάτων πολιτών.  | <b>3.190 βιβλιάρια</b>                  |
|   | Ακύρωση βιβλιαρίων δωρεάν ιατροφαρμακευτικής και νοσοκομειακής περίθαλψης λόγω εξεύρευσης εργασίας των δικαιούχων και έκδοσης της σχετικής βεβαίωσης για τον εγγραφή ή την ασφάλισή τους σε ασφαλιστικό φορέα.  | <b>15 βιβλιάρια</b>                     |
| <b>Τμήμα Αθλητισμού και Νέας Γενιάς</b> | Στο Τμήμα υπάγεται διοικητικά και το αποκεντρωμένο Γραφείο Αθλητισμού & Νέας Γενιάς Δ.Ε Σταυρούπολης. Το εν λόγω Τμήμα σχεδιάζει, εισηγείται και μεριμνά για την εφαρμογή πολιτικών, προγραμμάτων και δράσεων για την προώθηση του τοπικού αθλητισμού και την παροχή δυνατοτήτων άθλησης στους κατοίκους. |   |
|   | Διαχείριση αθλητικών εγκαταστάσεων (δημοτικά γυμναστήρια, αθλητικά κέντρα και δημοτικοί χώροι άθλησης).   | <b>19 αθλητικές εγκαταστάσεις/έτος</b>  |
|   | Συντονισμός , παρακολούθηση και έλεγχος εφαρμογής καθημερινού προγράμματος προπονήσεων όλων των συλλόγων.   | <b>21 εξυπηρετούμενοι σύλλογοι/μήνα</b> |
|   | Κατάρτιση ωρολογίου ετήσιου προγράμματος προπόνησης και διεξαγωγής αγώνων Αθλητικών Συλλόγων.   | <b>5 αθλητικές εκδηλώσεις/έτος</b>      |
|   | Επιμέλεια διοργάνωσης υποδοχής, φιλοξενίας και ξενάγησης αθλητικών προσωπικοτήτων και ομάδων.   | <b>5 αθλητικές εκδηλώσεις/έτος</b>      |
|   | Εξυπηρέτηση μελών συλλόγων και αθλούμενων δημοτών.  | <b>3.500 αθλούμενοι/μήνα</b>            |
|   | Προώθηση και εφαρμογή προγραμμάτων ενίσχυσης του μαζικού αθλητισμού.  | <b>1 πρόγραμμα/έτος</b>                 |

|   |  |                               |
|---|--|-------------------------------|
|   | Διεκπεραίωση αιτημάτων φορέων και δημοτών.   | <b>50 περιπτώσεις/έτος</b>    |
|   | Συνεργασία με αθλητικούς συλλόγους.  | <b>38 σύλλογοι/έτος</b>       |
|   | Συνεργασία με ομοσπονδίες.   | <b>7 συνεργασίες/έτος</b>     |
|   | Συνεργασία με φορείς και πολιτιστικούς συλλόγους.  | <b>15 συνεργασίες/έτος</b>    |
|   | Προσδιορισμός αναγκών, εργασιών συντήρησης αθλητικών εγκαταστάσεων και εισήγηση αποκατάστασης τους στις αρμόδιες υπηρεσίες.  | <b>20 εισηγήσεις/έτος</b>     |
|   | Προσδιορισμός προμηθειών αναγκαίων υλικών για τη λειτουργία των αθλητικών εγκαταστάσεων και εισήγηση στο αρμόδιο Τμήμα, για την προμήθειά τους.  | <b>25 εισηγήσεις/έτος</b>     |
| Γραφείο Δημόσιας Υγείας   | Τομέας Προαγωγής Δημόσιας υγείας<br>Η διενέργεια ετησίως του αντιφυματικού εμβολισμού στην Α τάξη των Δημοτικών Σχολείων του Δήμου Ξάνθης.   | <b>1.400 παιδιά</b>           |
| Γραφείο Παιδείας & Δια Βίου Μάθησης   | Παροχή διοικητικής υποστήριξη στις Σχολικές Επιτροπές για τη λειτουργία τους και για την άσκηση των αρμοδιοτήτων τους (Άρθρο 243 του ΔΚΚ), ΣΧΟΛΙΚΕΣ ΕΠΙΤΡΟΠΕΣ ΠΡΩΤΟΒΑΘΜΙΑΣ ΚΑΙ ΔΕΥΤΕΡΟΒΑΘΜΙΑΣ.   | <b>24 συνεδριάσεις/έτος</b>   |
|   | Παροχή διοικητικής υποστήριξη στις Σχολικές Επιτροπές για τη λειτουργία τους και για την άσκηση των αρμοδιοτήτων τους (Άρθρο 243 του ΔΚΚ), ΕΠΙΤΡΟΠΗ ΠΑΙΔΕΙΑΣ.  | <b>8 συνεδριάσεις/έτος</b>    |
|   | Μεριμνά για το σχεδιασμό και την εκτέλεση προγραμμάτων δια βίου μάθησης στο πλαίσιο του αντίστοιχου εθνικού προγραμματισμού.   | <b>25 ετήσια προγράμματα</b>  |
|   | Λειτουργία και διαχείριση τοπικών δομών και την εφαρμογή προγραμμάτων της Γενικής Γραμματείας Δια Βίου Μάθησης στο πλαίσιο προγραμματικών συμβάσεων που συνάπτει ο Δήμος με τη Γενική Γραμματεία Δια Βίου Μάθησης .  | <b>15 ετήσια προγράμματα</b>  |
| <b>Αποκ. Υπηρεσίες Σταυρούπολη.</b><br>Γραφείο κοινωνικής προστασίας και κοινωνικής πολιτικής | Εφαρμογή του προγράμματος «Δωρεάν διανομή τροφίμων σε άπορους της Ευρωπαϊκής Ένωσης» (Συγκέντρωση, καταγραφή και διεκπεραίωση μέσω προγράμματος του Υπουργείου Αγροτικής Ανάπτυξης των αιτήσεων – υπευθύνων δηλώσεων των δικαιούχων και διανομή των τροφίμων στους δικαιούχους). | <b>2.000 ωφελούμενοι/έτος</b> |

|                                    |   |                         |
|------------------------------------|---|-------------------------|
|                                    | Δωρεάν μεταφορά των παιδιών του παιδικού σταθμού Σταυρούπολης από και προς τους οικισμούς της Δ.Ε. Σταυρούπολης.  | <b>Κάθε μέρα</b>        |
|                                    | Διεξάγει κοινωνικές έρευνες, σχεδιάζει, εισηγείται και μεριμνά για την εφαρμογή κοινωνικών πολιτικών ή συμμετέχει σε δράσεις που αποσκοπούν στην υποστήριξη και κοινωνική φροντίδα της βρεφικής και παιδικής ηλικίας και της τρίτης ηλικίας, με την ίδρυση και λειτουργία τοπικών δομών των νομικών προσώπων, ιδρυμάτων και επιχειρήσεων (παιδικοί σταθμοί, ψυχαγωγίας και αναψυχής ηλικιωμένων, ΚΑΠΗ κλπ).   | <b>Κάθε μέρα</b>        |
|                                    | Λειτουργεί το Κοινωνικό Παντοπωλείο της Δ.Ε. Σταυρούπολης.  | <b>Όλο το έτος</b>      |
|                                    | Διενεργεί κοινωνικές έρευνες για τη χορήγηση των επιδομάτων πρόνοιας, σε συνεργασία με το Τμήμα Εφαρμογής Προγραμμάτων.   | <b>12 φορές/έτος</b>    |
|                                    | Εκδίδει πιστοποιητικά οικονομικής αδυναμίας.  | <b>Όποτε απαιτείται</b> |
|                                    | Μεριμνά για την καταβολή επιδομάτων σε τυφλούς, κωφάλαλους, ανασφάλιστους παραπληγικούς, τετραπληγικούς και ακρωτηριασμένους, διανοητικά καθυστερημένους, ανίκανους προς εργασία, υποφέροντες από εγκεφαλική παράλυση (σπαστικούς), απροστάτευτους ανήλικους, υποφέροντες από αιμολυτική αναιμία και βαριά ανάπηρους, καθώς και σε λοιπά άτομα δικαιούμενα παροχής κοινωνικής προστασίας, σύμφωνα με τις διατάξεις της σχετικής νομοθεσίας, καθώς και των οικείων κανονιστικών ρυθμίσεων. | <b>12 φορές/έτος</b>    |
|                                    | Εισηγείται τη δωρεάν παραχώρηση της χρήσης ακινήτων ένεκα απορίας ή για άλλους σοβαρούς λόγους.   | <b>Όποτε απαιτείται</b> |
|                                    | Εισηγείται την έκδοση αποφάσεων παροχής κοινωνικής βοήθειας.  | <b>Όποτε απαιτείται</b> |
| Γραφείο Αθλητισμού και Νέας Γενιάς | Σχεδιάζει, εισηγείται και μεριμνά για την εφαρμογή πολιτικών, προγραμμάτων και δράσεων για την προώθηση του τοπικού αθλητισμού και την παροχή δυνατοτήτων άθλησης στους κατοίκους.  | <b>2 φορές/έτος</b>     |



|                                |  |                         |
|--------------------------------|--|-------------------------|
|                                | Προβαίνει σε πολιτικές, προγράμματα και δράσεις όπως η διαχείριση αθλητικών εγκαταστάσεων (δημοτικά γυμναστήρια, αθλητικά κέντρα και δημοτικοί χώροι άθλησης) και η προώθηση και εφαρμογή προγραμμάτων ενίσχυσης του μαζικού αθλητισμού και διοργάνωση αθλητικών εκδηλώσεων.   | <b>6 φορές/έτος</b>     |
|                                | Μεριμνά για την οργάνωση και εφαρμογή προγραμμάτων που απευθύνονται στους νέους και συμμετέχει στους σχεδιασμούς και τα προγράμματα της Γενικής Γραμματείας Νέας Γενιάς.   | <b>1 φορά/έτος</b>      |
| Γραφείο Τουρισμού - Πολιτισμού | Διαχειρίζεται το Δασικό Χωριό «ΕΡΥΜΑΝΘΟΥ» (κρατήσεις, προβολή, αδειοδοτήσεις, συντήρηση και καθαριότητα κλπ)   | <b>Κάθε μέρα</b>        |
|                                | Λειτουργία του τηλεματικού δικτύου.  | <b>Κάθε μέρα</b>        |
|                                | Λειτουργία του Λαογραφικού Μουσείου Σταυρούπολης.  | <b>Όποτε απαιτείται</b> |
|                                | Συντήρηση της Δανειστικής Βιβλιοθήκης Σταυρούπολης.  | <b>Όποτε απαιτείται</b> |
|                                | Τηρεί μητρώα και στοιχεία που αφορούν την υφιστάμενη κατάσταση του τουρισμού στην περιοχή της Δ.Ε Σταυρούπολης (τουριστικά αξιοθέατα, τουριστικές επιχειρήσεις, τουριστικές υποδομές, στοιχεία απασχόλησης, οικονομικά στοιχεία κλπ).  | <b>Συνεχώς</b>          |
|                                | Σχεδιάζει και εισηγείται προγράμματα δράσεων παρέμβασης του Δήμου για την ανάπτυξη του τουρισμού στην περιοχή και την αναβάθμιση των παρεχομένων τουριστικών υπηρεσιών, σε συνεργασία με τους τουριστικούς επαγγελματικούς φορείς της περιοχής. Μεριμνά για την εφαρμογή των προγραμμάτων αυτών.                                 | <b>Συνεχώς</b>          |
|                                | Μεριμνά για το σχεδιασμό και την πραγματοποίηση προγραμμάτων τουριστικής προβολής της περιοχής του Δήμου (π.χ. παραγωγή τουριστικού υλικού και εκδόσεις πρακτικών οδηγών για τους ταξιδιώτες, συμμετοχή σε εκθέσεις τουρισμού, δημιουργία δικτύων επικοινωνίας και συνεργασίας με άλλες περιοχές εντός και εκτός της χώρας κλπ). | <b>Συνεχώς</b>          |

|  |  |                  |
|--|--|------------------|
|  | Μεριμνά για την εφαρμογή μηχανισμών ενημέρωσης / πληροφόρησης των επισκεπτών της περιοχής.   | Συνεχώς          |
|  | Διοργάνωση και εφαρμογή πολιτιστικών προγραμμάτων (θεατρικές παραστάσεις, συναυλίες και άλλες πολιτιστικές εκδηλώσεις).                      | Όποτε απαιτείται |
|  | Αξιοποίηση παραδοσιακών και ιστορικών σχολικών κτιρίων και κτιρίων που παραχωρούνται στο Δήμο από τρίτους.                                   | Όποτε απαιτείται |
|  | Πρώθηση της ανάπτυξης του πολιτιστικού τουρισμού.  | Συνεχώς          |
|  | Εισηγείται για τη συμμετοχή εκπροσώπου του Δήμου στην οργανωτική επιτροπή εκδηλώσεων του Δήμου και της Δ.Ε. Σταυρούπολης.                    | Όποτε απαιτείται |
|  | Εισηγείται για την επιχορήγηση ΝΠΙΔ τα οποία αναπτύσσουν πολιτιστικού χαρακτήρα δραστηριότητες στη χωρική αρμοδιότητα της Δ.Ε. Σταυρούπολης. | Όποτε απαιτείται |

## **A2. Προϋπολογισμός Λειτουργικών Δαπανών της Διεύθυνσης**

Οι λειτουργικές δαπάνες της Διεύθυνση Κοινωνικής Προστασίας, Αθλητισμού, Παιδείας και Πολιτισμού εντάσσονται στον Κ.Α. Εξόδων **15** – Υπηρεσίες Πολιτισμού-Αθλητισμού-Κοινωνικής Πολιτικής του Προϋπολογισμού του Δήμου:

| <b>Κ.Α.<br/>Προϋπολογισμού</b> | <b>Τίτλος Κωδικού</b>  | <b>Σύνολο<br/>Λειτουργικών<br/>Δαπανών (σε €)</b> |
|--------------------------------|--|---|
| <b>15</b>                      | <b>ΥΠΗΡΕΣΙΕΣ ΠΟΛΙΤΙΣΜΟΥ-ΑΘΛΗΤΙΣΜΟΥ-<br/>ΚΟΙΝΩΝΙΚΗΣ ΠΟΛΙΤΙΚΗΣ</b> | <b>9.108.307,07</b>                               |

| <b>15 - ΥΠΗΡΕΣΙΕΣ ΠΟΛΙΤΙΣΜΟΥ – ΑΘΛΗΤΙΣΜΟΥ – ΚΟΙΝΩΝΙΚΗΣ ΠΟΛΙΤΙΚΗΣ</b> |  | <b>(€)</b>   |
|--|--|--------------|
| 6.   | ΚΕΦΑΛΑΙΟ Α: ΛΕΙΤΟΥΡΓΙΚΕΣ ΔΑΠΑΝΕΣ ΧΡΗΣΗΣ        | 9.108.307,07 |
| 60   | Αμοιβές και έξοδα προσωπικού                   | 650.800,00   |
| 61   | Αμοιβές αιρετών και τρίτων                     |              |
| 62   | Παροχές τρίτων                                 | 44.000,00    |
| 63   | Φόροι – τέλη                                   | 1.700,00     |
| 64   | Λοιπά Γενικά έξοδα                             | 338.507,07   |
| 65   | Πληρωμές για την εξυπηρέτηση δημοσίας πίστωσης |              |
| 66   | Δαπάνες προμήθειας αναλωσίμων                  | 149.300,00   |
| 67   | Πληρωμές – Μεταβιβάσεις σε τρίτους             | 7.924.000,00 |
| 68   | Λοιπά Έξοδα                                    |              |

Σημειώσεις:

1. Τα ποσά που αναφέρονται στο παραπάνω πίνακα είναι συγκεντρωτικά και συμπεριλαμβάνουν τα ποσά που ενδεχομένως περιγράφονται στους πίνακες ενέργειων ανά Διεύθυνση.

### Α3. ΣΥΝΟΠΤΙΚΗ ΤΕΚΜΗΡΙΩΣΗ ΤΟΥ ΠΡΟΓΡΑΜΜΑΤΟΣ

Διευθυνση ΚΕΠ

Η Διεύθυνση ΚΕΠ αποτελείται από δύο τμήματα: το Τμήμα Εξυπηρέτησης Πολιτών και το Τμήμα Εσωτερικής Ανταπόκρισης. Η στοχοθεσία εργασιών για το 2014 περιγράφονται στους παρακάτω πίνακες:

#### Α1. Λειτουργίες της Διεύθυνσης

| Τμήμα της Διεύθυνσης                 | Περιγραφή λειτουργίας   | Ποσοτικοί στόχοι παραγόμενου έργου |
|--------------------------------------|---|------------------------------------|
| Τμήμα Εξυπηρέτησης Πολιτών           | Αιτήσεις γενικής χρήσης   | 1.000/έτος                         |
|                                      | Μεταδημοτεύσεις   | 120/έτος                           |
|                                      | Πιστοποιητικά γεννήσεως   | 4.500/έτος                         |
|                                      | Πιστοποιητικά εγγυτέρων συγγενών  | 350/έτος                           |
|                                      | Πιστοποιητικά οικογενειακής κατάστασης  | 9.500/έτος                         |
|                                      | Αιτήσεις για στρατολογικά θέματα  | 750/έτος                           |
|                                      | Χορήγηση βεβαίωσης μόνιμης κατοικίας  | 1.000/έτος                         |
|                                      | Πιστοποιητικά από εκπαιδευτικά ιδρύματα   | 550/έτος                           |
|                                      | Βεβαιώσεις από ασφαλιστικά ταμεία   | 150/έτος                           |
|                                      | Ληξιαρχικές πράξεις   | 2.500/έτος                         |
|                                      | Πιστοποιητικά από δικαστικές αρχές  | 500/έτος                           |
|                                      | Διεκπεραίωση υποθέσεων δημοτολογίων   | 300/έτος                           |
|                                      | Χορήγηση οικογενειακού επιδόματος ΟΑΕΔ  | 200/έτος                           |
|                                      | Αιτήσεις για χορήγηση της επισημείωσης της Χάγης σε έγγραφα   | 30/έτος                            |
|                                      | Χορήγηση δελτίων κοινωνικού τουρισμού ΕΟΤ   | 450/έτος                           |
|                                      | Χορήγηση δελτίων θεάματος και τουρισμού ΟΓΑ   | 400/έτος                           |
|                                      | Χορήγηση βεβαιώσεων από ΟΑΕΔ  | 20/έτος                            |
|                                      | Έκδοση κάρτας πολιτισμού  | 15/έτος                            |
|                                      | Έκδοση ευρωπαϊκής κάρτας ασφάλισης ΟΓΑ  | 25/έτος                            |
|                                      | Έκδοση βεβαιώσεων Ταμείου Παρακαταθηκών και Δανείων για τόκους δανείων  | 100/έτος                           |
| Αιτήσεις για ταντοπροσωπία ανηλίκων  | 170/έτος  |                                    |
| Αιτήσεις για συνταξιοδοτικά ζητήματα | 15/έτος   |                                    |
| Τμήμα Εσωτερικής Ανταπόκρισης        | Παραλαβή αιτήσεων υπηρεσιών και διεκπεραίωση αιτήσεων πολιτών-Μέσος Χρόνος διεκπεραίωσης αιτήσεων ανάλογα με την πολυπλοκότητα της διαδικασίας        | 15 ημέρες                          |
| Αποκ. Υπηρεσίες Σταυρούπολη. ΚΕΠ     | Ενημέρωση και πληροφόρηση των πολιτών για τις ενέργειες που απαιτούνται για τη διεκπεραίωση διοικητικών υποθέσεων σχετικών με τις δημόσιες υπηρεσίες. | 10-40 φορές/ημέρα                  |

|  |   |                          |
|--|---|--------------------------|
|  | Παραλαβή αιτήσεων πολιτών για την διεκπεραίωση υποθέσεων τους από τις υπηρεσίες του Δημοσίου, έλεγχος της πληρότητάς τους και σε περίπτωση που για την διεκπεραίωση της υπόθεσης απαιτούνται δικαιολογητικά που δεν υποβάλλονται μαζί με την αίτηση, αναζήτηση και παραλαβή τους με οποιονδήποτε πρόσφορο τρόπο από τις αρμόδιες υπηρεσίες, μετά από σχετική εξουσιοδότηση των πολιτών.                 | <b>10-40 φορές/ημέρα</b> |
|  | Διαβίβαση των πλήρεις φακέλων των υποθέσεων των πολιτών στην αρμόδια για την διεκπεραίωσή τους υπηρεσία με οποιονδήποτε πρόσφορο τρόπο.   | <b>10-40 φορές/ημέρα</b> |
|  | Παραλαβή από τις αρμόδιες υπηρεσίες τα τελικά έγγραφα που έχουν ζητηθεί από τους πολίτες και παράδοσή τους στους πολίτες, είτε με αποστολή, είτε μέσω του ΚΕΠ.  | <b>10-40 φορές/ημέρα</b> |
|  | Παροχή διάφορων υπηρεσιών στους πολίτες σύμφωνα με τον γενικό σχεδιασμό των ΚΕΠ ( επικύρωση εγγράφων, θεώρηση γνησίου υπογραφής, χορήγηση παράβολων, χορήγηση αποδεικτικών φορολογικής και ασφαλιστικής ενημερότητας κλπ).  | <b>10-40 φορές/ημέρα</b> |
|  | Τήρηση αρχείων και επεξεργασία στατιστικών στοιχείων από την δράση του ΚΕΠ.   | <b>2.500 αρχεία/έτος</b> |
|  | Παρακολούθηση και υποστήριξη της εφαρμογής του προγράμματος e-ker για την εξυπηρέτηση των πολιτών σε απομακρυσμένους οικισμούς του Δήμου.   | <b>Κάθε μέρα</b>         |
|  | Παραλαβή από άλλα Κ.Ε.Π. αιτήσεων πολιτών, η διεκπεραίωση των οποίων εμπίπτει στις αρμοδιότητες του Δήμου. Προωθεί τα αιτήματα αυτά στις αρμόδιες για τη διεκπεραίωσή τους υπηρεσίες και παρακολουθεί τη διαδικασία της διεκπεραίωσης και την τήρηση των νόμιμων χρονικών προθεσμιών. Παραλαμβάνει τα σχετικά έγγραφα από τις υπηρεσίες και τα αποστέλλει στα Κ.Ε.Π. της αρχικής υποβολής των αιτήσεων. | <b>Κάθε μέρα</b>         |

## **A2. Προϋπολογισμός Λειτουργικών Δαπανών της Διεύθυνσης**

Οι λειτουργικές δαπάνες της Διεύθυνσης ΚΕΠ εντάσσονται στον Κ.Α. Εξόδων **10** – Οικονομικές –

Διοικητικές Υπηρεσίες του Προϋπολογισμού του Δήμου:

| <b>Κ.Α.<br/>Προϋπολογισμού</b> | <b>Τίτλος Κωδικού</b>                      | <b>Σύνολο<br/>Λειτουργικών<br/>Δαπανών (σε €)</b> |
|--------------------------------|--|---|
| <b>10</b>                      | <b>ΟΙΚΟΝΟΜΙΚΕΣ – ΔΙΟΙΚΗΤΙΚΕΣ ΥΠΗΡΕΣΙΕΣ</b> | <b>2.129.550,00</b>                               |

| <b>10 - ΟΙΚΟΝΟΜΙΚΕΣ ΔΙΟΙΚΗΤΙΚΕΣ ΥΠΗΡΕΣΙΕΣ</b> |   | <b>(€)</b>   |
|---|---|--------------|
| 6.  | ΚΕΦΑΛΑΙΟ Α: ΛΕΙΤΟΥΡΓΙΚΕΣ ΔΑΠΑΝΕΣ ΧΡΗΣΗΣ | 2.129.550,00 |
| 60  | Αμοιβές και έξοδα προσωπικού            | 1.873.250,00 |
| 61  | Αμοιβές αιρετών και τρίτων              | 20.000,00    |

|    |  |            |
|----|--|------------|
| 62 | Παροχές τρίτων                                 | 123.200,00 |
| 63 | Φόροι – τέλη                                   | 2.300,00   |
| 64 | Λοιπά Γενικά έξοδα                             | 11.800,00  |
| 65 | Πληρωμές για την εξυπηρέτηση δημοσίας πίστωσης |            |
| 66 | Δαπάνες προμήθειας αναλωσίμων                  | 99.000,00  |
| 67 | Πληρωμές – Μεταβιβάσεις σε τρίτους             |            |
| 68 | Λοιπά Έξοδα                                    |            |

Σημειώσεις:

1. Τα ποσά που αναφέρονται στο παραπάνω πίνακα είναι συγκεντρωτικά και συμπεριλαμβάνουν τα ποσά που ενδεχομένως περιγράφονται στους πίνακες ενέργειων ανά Διεύθυνση.
2. Δεν υπάρχει απευθείας αντιστοίχιση των Υπηρεσιών του Οργανισμού του Δήμου Ξάνθης με αυτή που αναφέρεται στην κωδικοποίηση του προϋπολογισμού (ΦΕΚ 253/2004) και η οποία είναι υποχρεωτική για την σύνταξη του. Ως αποτέλεσμα δεν είναι εφικτός ο επιμερισμός των λειτουργικών δαπανών στις Διευθύνσεις του Δήμου, όπως αυτές περιλαμβάνονται στον ΟΕΥ.

### **A3. ΣΥΝΟΠΤΙΚΗ ΤΕΚΜΗΡΙΩΣΗ ΤΟΥ ΠΡΟΓΡΑΜΜΑΤΟΣ**

|  |
|--|
|  |
|--|

#### Διευθυνση Δομησης

Η Διεύθυνση Δόμησης αποτελείται από τρία τμήματα: το Τμήμα Έκδοσης Αδειών, το Τμήμα Ελέγχου Κατασκευών και το Τμήμα Πολεοδομικών και Χωροταξικών Εφαρμογών. Η στοχοθεσία εργασιών για το 2014 περιγράφονται στους παρακάτω πίνακες:

#### **A1. Λειτουργίες της Διεύθυνσης**

| <b>Τμήμα της Διεύθυνσης</b> | <b>Περιγραφή λειτουργίας</b>  | <b>Ποσοτικοί στόχοι παραγόμενου έργου</b> |
|-----------------------------|---|---|
| <b>Τμήμα Έκδοσης Αδειών</b> | Παραλαμβάνει, ελέγχει την πληρότητα των υποβαλλομένων φακέλων για την έκδοση οικοδομικών αδειών, ελέγχει στους υποβαλλόμενες μελέτες (αρχιτεκτονική, στατική, ηλεκτρομηχανολογικές, παθητική πυροπροστασία, μελέτη ενεργειακής απόδοσης) σύμφωνα με στους ισχύουσες διατάξεις και μετά τον έλεγχο των φορολογικών εκδίδει στους οικοδομικές άδειες. | <b>300 Άδειες Δόμησης/ έτος</b>           |
|                             | Αναθεωρεί και ενημερώνει στους οικοδομικές άδειες, εγκρίνει εργασίες μικρής κλίμακας, άδειες περιτοίχισης, κατεδάφισης, κοπής δένδρων, εκσκαφών φωτοβολταϊκών κλπ. Και τηρεί όλα τα απαιτούμενα σχετικά στατιστικά στοιχεία και αρχεία των οικοδομικών αδειών.  | <b>350 Άδειες / έτος</b>                  |
|                             | Χαρακτηρίζει τα επικίνδυνα κτίσματα και κινεί τη διαδικασία κατεδάφισης των επικινδύνων κτισμάτων, σύμφωνα με τη κείμενη νομοθεσία.   | <b>150 κατασκευές / έτος</b>              |
|                             | Εκδίδει βεβαιώσεις για επιτρεπόμενες χρήσεις γης  | <b>400 / έτος</b>                         |

|   |  |                                 |
|---|--|---------------------------------|
|   | Ελέγχει την αρτιότητα και οικοδομησιμότητα όλων των οικοπέδων για τα οποία αιτείται έκδοση οικοδομικής άδειας ή σχετικών βεβαιώσεων.                                   | 350 / έτος                      |
|   | Καθορίζει τις προσωρινές οριοθετήσεις ρεμάτων.   | 5 / έτος                        |
| <b>Τμήμα Ελέγχου Κατασκευών</b>                     | Προβαίνει σε έλεγχο των κατασκευών και αυθαιρέτων ώστε να διαπιστώνεται η εφαρμογή των εγκεκριμένων σχεδίων των αντίστοιχων οικοδομικών αδειών.                        | 150 / έτος                      |
|   | Χορηγεί βεβαιώσεις νομιμότητας σύμφωνα με τη κείμενη νομοθεσία (π.χ. κύριας χρήσης κτισμάτων προϋφιστάμενων του 1955, συνδέσεως με δίκτυα κοινής ωφέλειας, κλπ)        | 200 / έτος                      |
|   | Εξετάζει καταγγελίες για αυθαίρετα κτίσματα, διενεργεί αυτοψίες, συντάσσει εκθέσεις αυτοψίας αυθαιρέτου και επιβάλλει τα σχετικά πρόστιμα.                             | 150 / έτος                      |
|   | Χορηγεί εγκρίσεις ηλεκτροδότησης σε κτίσματα, έπειτα από πόρισμα των ελεγκτών δόμησης.   | 300 / έτος                      |
|   | Ταυτοποιεί υποβληθείσες δηλώσεις με τον Ν. 4178/2013 (4014/11) και τον 3843/10 με ήδη συνταχθείσες εκθέσεις αυτοψίες για αναστολή προστίμων.                           | 500 / έτος                      |
|   | Ηλεκτροδοτήσεις με τον Ν.4178/2013 (4014/11).  | 500 / έτος                      |
|   | Βεβαιώσεις χώρων κύριας χρήσης με τον 4178/2013 (4014/11).   | 500 / έτος                      |
|   | Γνωστοποιήσεις εργασιών με τον ΝΟΚ.  | 600 / έτος                      |
|   | Εγκρίσεις εργασιών επισκευής σύμφωνα με τον 4178/2013 (4014/11).   | 200 / έτος                      |
|   | Εισηγήσεις στο ΣΥΠΟΘΑ σε ενστάσεις που έχουν υποβληθεί έπειτα από σύνταξη αυτοψίας.  | 200 / έτος                      |
|   | Βεβαιώσεις προστίμων.  | 200 / έτος                      |
| <b>Τμήμα Πολεοδομικών και Χωροταξικών Εφαρμογών</b> | Παρακολουθεί την εξέλιξη των ρυθμιστικών σχεδίων και των πολεοδομικών μελετών για την επέκταση/τροποποίηση των σχεδίων πόλεων στην περιοχή του Δήμου.                  | 8 Πολ. Μελέτες και 1 μελέτη ΓΠΣ |
|   | Μελετά και εισηγείται για τις ανάγκες τροποποιήσεων/ αναθεώρησης των ρυμοτομικών σχεδίων των πόλεων στην περιοχή του Δήμου. Προτείνει τις αλλαγές στους όρους δόμησης. | 5 μελέτες                       |
|   | Εκπονεί, επιβλέπει, ελέγχει μελέτες πράξεων εφαρμογής, πράξεων αναλογισμού, διορθωτικών πράξεων.   | 10 μελέτες                      |
|   | Ελέγχει την εφαρμογή ρυμοτομικών και πολεοδομικών σχεδίων, σύμφωνα με τις αρμοδιότητες που δίδονται στο Δήμο με τις ισχύουσες διατάξεις.                               | 50 αιτήσεις                     |
|   | Εκδίδει βεβαιώσεις περί υποβολής δηλώσεων ιδιοκτησίας.   | 5 αιτήσεις                      |
|   | Πραγματοποιεί αυτοψίες σε οικισμούς προ του 23 για έλεγχο θέσης ιδιοκτησίας μέσα στον οικισμό και καθορισμό οικοδομικής γραμμής.                                       | 20 αυτοψίες                     |

|  |   |                    |
|--|---|--------------------|
|  | Πραγματοποιεί καθορισμούς προσωρινών ορίων οικισμών προ του 23.   | <b>10 μελέτες</b>  |
|  | Επιβλέπει ελέγχει υψομετρικές μελέτες.  | <b>10 μελέτες</b>  |
|  | Καταγράφει και τηρεί τα αρχεία της δημοτικής ακίνητης περιουσίας σε ηλεκτρονική και φυσική μορφή ( φάκελοι με στοιχεία περιγραφικά και ιδιοκτησιακά έγγραφα).   | <b>30 αιτήσεις</b> |
|  | Γνωμοδοτεί για παρέκκλιση από τους όρους δόμησης κατασκευής κτιρίων που προορίζονται για γεωκτηνοτροφικές, γεωπτηνοτροφικές ή υδατοκαλλιεργητικές εγκαταστάσεις, καθώς και για εγκαταστάσεις αποθήκευσης λιπασμάτων, φαρμάκων, ιχθυοτροφών, γεωργικών και αλιευτικών εφοδίων, γεωργικών και αλιευτικών προϊόντων, στεγάστρων σφαγής ζώων και δεξαμενών από οποιοδήποτε υλικό. | <b>30 αιτήσεις</b> |

## **A2. Προϋπολογισμός Λειτουργικών Δαπανών της Διεύθυνσης**

Οι λειτουργικές δαπάνες της Διεύθυνσης Δόμησης εντάσσονται στον Κ.Α. Εξόδων **40** – Υπηρεσίες

Πολεοδομίας του Προϋπολογισμού του Δήμου:

| <b>Κ.Α.<br/>Προϋπολογισμού</b> | <b>Τίτλος Κωδικού</b>       | <b>Σύνολο<br/>Λειτουργικών<br/>Δαπανών (σε €)</b> |
|--------------------------------|-----------------------------|---|
| <b>40</b>                      | <b>ΥΠΗΡΕΣΙΑ ΠΟΛΕΟΔΟΜΙΑΣ</b> | <b>218.600,00</b>                                 |

| <b>40 - ΥΠΗΡΕΣΙΑ ΠΟΛΕΟΔΟΜΙΑΣ (ΔΟΜΗΣΗΣ)</b> |  | <b>(€)</b> |
|--|--|------------|
| 6.   | ΚΕΦΑΛΑΙΟ Α: ΛΕΙΤΟΥΡΓΙΚΕΣ ΔΑΠΑΝΕΣ ΧΡΗΣΗΣ        | 218.600,00 |
| 60   | Αμοιβές και έξοδα προσωπικού                   | 179.100,00 |
| 61   | Αμοιβές αιρετών και τρίτων                     |            |
| 62   | Παροχές τρίτων                                 | 9.500,00   |
| 63   | Φόροι – τέλη                                   |            |
| 64   | Λοιπά Γενικά έξοδα                             | 2.000,00   |
| 65   | Πληρωμές για την εξυπηρέτηση δημοσίας πίστωσης |            |
| 66   | Δαπάνες προμήθειας αναλωσίμων                  | 28.000,00  |
| 67   | Πληρωμές – Μεταβιβάσεις σε τρίτους             |            |
| 68   | Λοιπά Έξοδα                                    |            |

Σημειώσεις:

1. Τα ποσά που αναφέρονται στο παραπάνω πίνακα είναι συγκεντρωτικά και συμπεριλαμβάνουν τα ποσά που ενδεχομένως περιγράφονται στους πίνακες ενέργειων ανά Διεύθυνση.

## **A3. ΣΥΝΟΠΤΙΚΗ ΤΕΚΜΗΡΙΩΣΗ ΤΟΥ ΠΡΟΓΡΑΜΜΑΤΟΣ**

|  |
|--|
|  |
|--|

**ΕΝΟΤΗΤΑ Α : ΥΠΗΡΕΣΙΕΣ ΥΠΑΓΟΜΕΝΕΣ ΑΠΕΥΘΕΙΑΣ ΣΤΟ ΔΗΜΑΡΧΟ****Τμήμα Εξυπηρέτησης Δημάρχου****ΠΡΟΓΡΑΜΜΑ ΕΝΕΡΓΕΙΩΝ ΤΟΥ ΤΜΗΜΑΤΟΣ**

| Α/Α | Περιγραφή ενέργειας   | Ιεράρχηση | Είδος/ Κατ. Δράσης | Νέα / Συνεχ. (Ν/Σ) | Χωροθέτηση   | Λειτουργία/ Ενέργεια/ Έργο/ Προμήθεια | Αρμόδια Υπηρεσία Προϋπολογισμού | Υπηρεσία Υλοποίησης                               | Έτος Υλοποίησης | Προϋπολογισμός   | Πηγή Χρηματοδότησης | Κ.Α.             | Άξονας-Μέτρο του Ε.Π. |
|-----|---|-----------|--------------------|--------------------|--------------|---------------------------------------|---------------------------------|---|-----------------|------------------|---------------------|------------------|-----------------------|
|     |   |           |                    |                    |              |                                       |                                 |   | 2014            | ΣΥΝΟΛΟ           |                     |                  |                       |
| 1   | 2   | 3         | 4                  | 5                  | 6            | 7                                     | 8                               | 9   | 10              | 11               | 12                  | 13               | 14                    |
| 1   | Διοργάνωση εκδηλώσεων εθνικών-τοπικών εορτών και λοιπών εκδηλώσεων  | A         | 12                 | N                  | Δήμος Ξάνθης | Ενέργεια                              | Τμήμα Εξυπηρέτησης Δημάρχου     | Γραφείο Δημοσίων Σχέσεων και Διοικητικής Βοήθειας | X               | 2000,00          | Ίδιοι πόροι         | 02.00.6443.01 *4 | 2.4.3.5               |
| 2   | Απονομή Τιμητικών Διακρίσεων  | A         | 12                 | N                  | Δήμος Ξάνθης | Ενέργεια                              | Τμήμα Εξυπηρέτησης Δημάρχου     | Γραφείο Δημοσίων Σχέσεων και Διοικητικής Βοήθειας | X               | 1500,00          | Ίδιοι πόροι         | 02.00.6433 *3    | 2.4.3.6               |
| 3   | Φιλοξενίες Αποστολών  | A         | 13                 | N                  | Δήμος Ξάνθης | Ενέργεια                              | Τμήμα Εξυπηρέτησης Δημάρχου     | Γραφείο Δημοσίων Σχέσεων και Διοικητικής Βοήθειας | X               | 1500,00          | Ίδιοι πόροι         | 02.00.6433 *3    | 2.4.3.7               |
| 4   | Οργάνωση ή συνδιοργάνωση εκδηλώσεων – συνεδρίων – συνελεύσεων συμπεριλαμβανομένου και της προβολής τους μέσω του έντυπου και ηλεκτρονικού τύπου | A         | 12                 | N                  | Δήμος Ξάνθης | Ενέργεια                              | Τμήμα Εξυπηρέτησης Δημάρχου     | Γραφείο Δημοσίων Σχέσεων και Διοικητικής Βοήθειας | X               | 4000,00          | Ίδιοι πόροι         | 02.00.6434.01    | 2.4.3.8               |
| 5   | Συνεργασία με Δ.Δ. και Τ.Δ. για τη διοργάνωση τοπικών εορτών.   | A         | 13                 | N                  | Δήμος Ξάνθης | Ενέργεια                              | Τμήμα Εξυπηρέτησης Δημάρχου     | Γραφείο Δημοσίων Σχέσεων και Διοικητικής Βοήθειας | X               | 2000,00          | Ίδιοι πόροι         | 02.00.6443.01 *4 | 2.4.3.9               |
|     | <b>ΣΥΝΟΛΟ</b>   |           |                    |                    |              |                                       |                                 |   |                 | <b>11.000,00</b> |                     |                  |                       |

**ΠΡΟΓΡΑΜΜΑ ΕΠΕΝΔΥΣΕΩΝ ΤΟΥ ΤΜΗΜΑΤΟΣ**

| Α/Α | Περιγραφή ενέργειας | Ιεράρχηση | Είδος/ Κατ. Δράσης | Νέα / Συνεχ. (Ν/Σ) | Χωροθέτηση | Λειτουργία/ Ενέργεια/ Έργο/ Προμήθεια | Αρμόδια Υπηρεσία Προϋπολογισμού | Υπηρεσία Υλοποίησης | Έτος Υλοποίησης | Προϋπολογισμός | Πηγή Χρηματοδότησης | Κ.Α. | Άξονας-Μέτρο του Ε.Π. |
|-----|---------------------|-----------|--------------------|--------------------|------------|---------------------------------------|---------------------------------|---------------------|-----------------|----------------|---------------------|------|-----------------------|
|     |                     |           |                    |                    |            |                                       |                                 |                     | 2014            | ΣΥΝΟΛΟ         |                     |      |                       |
| 1   | 2                   | 3         | 4                  | 5                  | 6          | 7                                     | 8                               | 9                   | 10              | 11             | 12                  | 13   | 14                    |
|     | <b>ΣΥΝΟΛΟ</b>       |           |                    |                    |            |                                       |                                 |                     |                 |                |                     |      |                       |

ΣΗΜΕΙΩΣΗ:

\*3: Τα ποσά με την ίδια σημείωση, είναι ενοποιημένα στον προϋπολογισμό σε ένα κωδικό με σύνολο 3.000,00 €

\*4: Τα ποσά με την ίδια σημείωση, είναι ενοποιημένα στον προϋπολογισμό σε ένα κωδικό με σύνολο 4.000,00 €

**Γραφείο Νομικής Υπηρεσίας****ΠΡΟΓΡΑΜΜΑ ΕΝΕΡΓΕΙΩΝ ΤΟΥ ΓΡΑΦΕΙΟΥ**



| A/A | Περιγραφή ενέργειας | Ιεράρχηση | Είδος/Κατ. Δράσης | Νέα / Συνεχ. (N/Σ) | Χωροθέτηση | Λειτουργία/ Ενέργεια/Έργο /Προμήθεια | Αρμόδια Υπηρεσία Προϋπολογισμού | Υπηρεσία Υλοποίησης | Έτος Υλοποίησης | Προϋπολογισμός | Πηγή Χρηματοδότησης | Κ.Α. | Αξονας-Μέτρο του Ε.Π. |
|-----|---------------------|-----------|-------------------|--------------------|------------|--------------------------------------|---------------------------------|---------------------|-----------------|----------------|---------------------|------|-----------------------|
|     |                     |           |                   |                    |            |                                      |                                 |                     | 2014            | ΣΥΝΟΛΟ         |                     |      |                       |
| 1   | 2                   | 3         | 4                 | 5                  | 6          | 7                                    | 8                               | 9                   | 10              | 11             | 12                  | 13   | 14                    |
|     | <b>ΣΥΝΟΛΟ</b>       |           |                   |                    |            |                                      |                                 |                     |                 |                |                     |      |                       |

#### ΠΡΟΓΡΑΜΜΑ ΕΠΕΝΔΥΣΕΩΝ ΤΟΥ ΓΡΑΦΕΙΟΥ

| A/A | Περιγραφή ενέργειας | Ιεράρχηση | Είδος/Κατ. Δράσης | Νέα / Συνεχ. (N/Σ) | Χωροθέτηση | Λειτουργία/ Ενέργεια/Έργο /Προμήθεια | Αρμόδια Υπηρεσία Προϋπολογισμού | Υπηρεσία Υλοποίησης | Έτος Υλοποίησης | Προϋπολογισμός | Πηγή Χρηματοδότησης | Κ.Α. | Αξονας-Μέτρο του Ε.Π. |
|-----|---------------------|-----------|-------------------|--------------------|------------|--------------------------------------|---------------------------------|---------------------|-----------------|----------------|---------------------|------|-----------------------|
|     |                     |           |                   |                    |            |                                      |                                 |                     | 2014            | ΣΥΝΟΛΟ         |                     |      |                       |
| 1   | 2                   | 3         | 4                 | 5                  | 6          | 7                                    | 8                               | 9                   | 10              | 11             | 12                  | 13   | 14                    |
|     | <b>ΣΥΝΟΛΟ</b>       |           |                   |                    |            |                                      |                                 |                     |                 |                |                     |      |                       |

#### ΕΝΟΤΗΤΑ Β : ΥΠΗΡΕΣΙΕΣ ΥΠΑΓΟΜΕΝΕΣ ΣΤΗ ΓΕΝΙΚΗ ΔΙΕΥΘΥΝΣΗ

##### Διεύθυνση Διοικητικών Υπηρεσιών

#### ΠΡΟΓΡΑΜΜΑ ΕΝΕΡΓΕΙΩΝ ΤΗΣ ΔΙΕΥΘΥΝΣΗΣ

| A/A | Περιγραφή ενέργειας                         | Ιεράρχηση | Είδος/Κατ. Δράσης | Νέα / Συνεχ. (N/Σ) | Χωροθέτηση   | Λειτουργία/ Ενέργεια/Έργο /Προμήθεια | Αρμόδια Υπηρεσία Προϋπολογισμού | Υπηρεσία Υλοποίησης                      | Έτος Υλοποίησης | Προϋπολογισμός  | Πηγή Χρηματοδότησης | Κ.Α.       | Αξονας-Μέτρο του Ε.Π. |
|-----|---|-----------|-------------------|--------------------|--------------|--------------------------------------|---------------------------------|--|-----------------|-----------------|---------------------|------------|-----------------------|
|     |   |           |                   |                    |              |                                      |                                 |  | 2014            | ΣΥΝΟΛΟ          |                     |            |                       |
| 1   | 2   | 3         | 4                 | 5                  | 6            | 7                                    | 8                               | 9  | 10              | 11              | 12                  | 13         | 14                    |
| 1   | Κατάρτιση προσωπικού (στο σύνολο του Δήμου) | A         | 5                 | N                  | Δήμος Ξάνθης | Ενέργεια                             | Δ/ση Διοικητικών Υπηρεσιών      | Γραφείο Μητρώων & Διαδικασιών Προσωπικού | X               | 4.000,00        | Ίδιοι πόροι         | 02.00.6073 | 4.2.2.1               |
|     | <b>ΣΥΝΟΛΟ</b>                               |           |                   |                    |              |                                      |                                 |  |                 | <b>4.000,00</b> |                     |            |                       |

#### ΠΡΟΓΡΑΜΜΑ ΕΠΕΝΔΥΣΕΩΝ ΤΗΣ ΔΙΕΥΘΥΝΣΗΣ

| A/A | Περιγραφή ενέργειας | Ιεράρχηση | Είδος/Κατ. Δράσης | Νέα / Συνεχ. (N/Σ) | Χωροθέτηση | Λειτουργία/ Ενέργεια/Έργο/ Προμήθεια | Αρμόδια Υπηρεσία Προϋπολογισμού | Υπηρεσία Υλοποίησης | Έτος Υλοποίησης | Προϋπολογισμός | Πηγή Χρηματοδότησης | Κ.Α. | Αξονας-Μέτρο του Ε.Π. |
|-----|---------------------|-----------|-------------------|--------------------|------------|--------------------------------------|---------------------------------|---------------------|-----------------|----------------|---------------------|------|-----------------------|
|     |                     |           |                   |                    |            |                                      |                                 |                     | 2014            | ΣΥΝΟΛΟ         |                     |      |                       |
| 1   | 2                   | 3         | 4                 | 5                  | 6          | 7                                    | 8                               | 9                   | 10              | 11             | 12                  | 13   | 14                    |

|   |                                  |   |  |   |              |          |                            |  |   |                  |             |               |          |
|---|----------------------------------|---|--|---|--------------|----------|----------------------------|--|---|------------------|-------------|---------------|----------|
| 2 | Αγορά ακινήτου στην οδό Αίμου 26 | A |  | Σ | Δήμος Ξάνθης | Ενέργεια | Δ/ση Διοικητικών Υπηρεσιών |  | X | 32.500,00        | Ίδιοι πόροι | 02.00.7122.04 | 1.2.1.13 |
|   | <b>ΣΥΝΟΛΟ</b>                    |   |  |   |              |          |                            |  |   | <b>32.500,00</b> |             |               |          |

### Διεύθυνση Οικονομικών Υπηρεσιών

#### ΠΡΟΓΡΑΜΜΑ ΕΝΕΡΓΕΙΩΝ ΤΗΣ ΔΙΕΥΘΥΝΣΗΣ

| A/A | Περιγραφή ενέργειας                                       | Ιεράρχηση | Είδος/Κατ. Δράσης | Νέα / Συνεχ. (N/Σ) | Χωροθέτηση        | Λειτουργία/ Ενέργεια/Εργο/ Προμήθεια | Αρμόδια Υπηρεσία Προϋπολογισμού | Υπηρεσία Υλοποίησης        | Έτος Υλοποίησης | Προϋπολογισμός | Πηγή Χρηματοδότησης | Κ.Α. | Άξονας-Μέτρο του Ε.Π. |
|-----|---|-----------|-------------------|--------------------|-------------------|--------------------------------------|---------------------------------|----------------------------|-----------------|----------------|---------------------|------|-----------------------|
|     |   |           |                   |                    |                   |                                      |                                 |                            | 2014            | ΣΥΝΟΛΟ         |                     |      |                       |
| 1   | 2   | 3         | 4                 | 5                  | 6                 | 7                                    | 8                               | 9                          | 10              | 11             | 12                  | 13   | 14                    |
| 1   | Ίδρυση και λειτουργία Κέντρου Υποδοχής Επενδυτών (Κ.Υ.Ε.) | A         | 5                 | N                  | Δ.Ε. Σταυρούπολης | Ενέργεια                             | Δ/ση Οικονομικών Υπηρεσιών      | Δ/ση Οικονομικών Υπηρεσιών | X               |                |                     |      | 3.1.1.4               |
|     | <b>ΣΥΝΟΛΟ</b>   |           |                   |                    |                   |                                      |                                 |                            |                 |                |                     |      |                       |

#### ΠΡΟΓΡΑΜΜΑ ΕΠΕΝΔΥΣΕΩΝ ΤΗΣ ΔΙΕΥΘΥΝΣΗΣ

| A/A | Περιγραφή ενέργειας    | Ιεράρχηση | Είδος/Κατ. Δράσης | Νέα / Συνεχ. (N/Σ) | Χωροθέτηση  | Λειτουργία/ Ενέργεια/Εργο/ Προμήθεια | Αρμόδια Υπηρεσία Προϋπολογισμού | Υπηρεσία Υλοποίησης            | Έτος Υλοποίησης | Προϋπολογισμός  | Πηγή Χρηματοδότησης | Κ.Α.             | Άξονας-Μέτρο του Ε.Π. |
|-----|------------------------|-----------|-------------------|--------------------|-------------|--------------------------------------|---------------------------------|--------------------------------|-----------------|-----------------|---------------------|------------------|-----------------------|
|     |                        |           |                   |                    |             |                                      |                                 |                                | 2014            | ΣΥΝΟΛΟ          |                     |                  |                       |
| 1   | 2                      | 3         | 4                 | 5                  | 6           | 7                                    | 8                               | 9                              | 10              | 11              | 12                  | 13               | 14                    |
| 1   | Μηχανοργάνωση Αποθήκης | A         | 1                 | N                  | Δ.Ε. Ξάνθης | Λειτουργία                           | Δ/ση Οικ/ών Υπηρεσιών           | Τμήμα Λογιστηρίου & Προμηθειών | X               | 3.000,00        | Ίδιοι πόροι         | 02.10.7134.01 *1 | 4.5.1.1               |
|     | <b>ΣΥΝΟΛΟ</b>          |           |                   |                    |             |                                      |                                 |                                |                 | <b>3.000,00</b> |                     |                  |                       |

ΣΗΜΕΙΩΣΗ:

\*1: Τα ποσά με την ίδια σημείωση, είναι ενοποιημένα στον προϋπολογισμό σε ένα κωδικό με σύνολο 30.000,00 €

### Διεύθυνση Προγραμματισμού, Οργάνωσης και Πληροφορικής

#### ΠΡΟΓΡΑΜΜΑ ΕΝΕΡΓΕΙΩΝ ΤΗΣ ΔΙΕΥΘΥΝΣΗΣ

| A/A | Περιγραφή ενέργειας   | Ιεράρχηση | Είδος/Κατ. Δράσης | Νέα / Συνεχ. (N/Σ) | Χωροθέτηση   | Λειτουργία/ Ενέργεια/Εργο/ Προμήθεια | Αρμόδια Υπηρεσία Προϋπολογισμού   | Υπηρεσία Υλοποίησης                            | Έτος Υλοποίησης | Προϋπολογισμός | Πηγή Χρηματοδότησης | Κ.Α. | Άξονας-Μέτρο του Ε.Π.   |
|-----|---|-----------|-------------------|--------------------|--------------|--------------------------------------|---|--|-----------------|----------------|---------------------|------|---|
|     |   |           |                   |                    |              |                                      |   |  | 2014            | ΣΥΝΟΛΟ         |                     |      |   |
| 1   | 2   | 3         | 4                 | 5                  | 6            | 7                                    | 8   | 9  | 10              | 11             | 12                  | 13   | 14  |
| 1   | Προετοιμασία προτάσεων για την ένταξη των έργων σε ευρωπαϊκά ή Εθνικά Προγράμματα | A         | 4                 | Σ                  | Δήμος Ξάνθης | Ενέργεια                             | Ολες οι Υπηρεσίες   | Δ/ση Προγραμματισμού, Οργάνωσης & Πληροφορικής | X               |                |                     |      | 1.1.1.1 - 1.2.1.1, 1.2.2.1 - 1.2.3.2, 1.2.4.1 - 1.3.1.1, 1.3.2.1 - 1.5.1.1, 1.5.2.1 - 3.1.1.1, 4.2.1.3 - 4.3.4.2, 4.5.2.4 - 1.4.3.4 |
| 2   | Συνεργασία με Συλλόγους που δραστηριοποιούνται στον χώρο της Παλιάς Πόλης         | A         | 13                | N                  | Δήμος Ξάνθης | Ενέργεια                             | ΔΤΥΔΞ   | Δ/ση Προγραμματισμού, Οργάνωσης & Πληροφορικής | X               |                |                     |      | 1.2.3.1   |
| 3   | Διαχείριση και αξιοποίηση του Μητροπολιτικού Δικτύου Οπτικών Ινών                 | A         | 4                 | N                  | Δήμος Ξάνθης | Ενέργεια                             | Δ/ση Προγραμματισμού, Οργάνωσης & Πληροφορικής, Δ/ση ΤΥΔΞ, Τμήμα Πληροφορικής | Δ/ση Προγραμματισμού, Οργάνωσης & Πληροφορικής | X               |                |                     |      | 1.4.3.1   |
| 4   | Αποτύπωση σημείων   | A         | 9                 | N                  | Δήμος Ξάνθης | Ενέργεια                             | Τμήμα Καθαριότητας &  | Δ/ση   | X               |                |                     |      | 1.5.2.5   |

|   |  |   |    |   |              |          |  |  |   |  |  |             |         |
|---|--|---|----|---|--------------|----------|--|--|---|--|--|-------------|---------|
|   | ανακύκλωσης διάφορων υλικών σε ηλεκτρονικό χάρτη, στον οποίο θα έχουν πρόσβαση οι πολίτες μέσω ιστοσελίδας                           |   |    |   |              |          | Ανακύκλωσης  | Προγραμματισμού, Οργάνωσης & Πληροφορικής      |   |  |  |             |         |
| 5 | Προετοιμασία προτάσεων για δράσεις ενημέρωσης-κατάρτισης ανέργων και ευπαθών κοινωνικών ομάδων                                       | A | 12 | Σ | Δήμος Ξάνθης | Ενέργεια | Δ/ση Κοινωνικής Προστασίας, Αθλητισμού, Παιδείας, Πολιτισμού                 | Δ/ση Προγραμματισμού, Οργάνωσης & Πληροφορικής | X |  |  |             | 3.1.1.2 |
| 6 | Διερεύνηση συνεργασιών με επιχειρήσεις του ιδιωτικού τομέα με σκοπό τη δημιουργία συνεργατικών σχηματισμών προώθησης της απασχόλησης | A | 13 | Σ | Δήμος Ξάνθης | Ενέργεια | Δ/ση Προγραμματισμού, Οργάνωσης & Πληροφορικής                               | Δ/ση Προγραμματισμού, Οργάνωσης & Πληροφορικής | X |  |  |             | 3.1.2.1 |
| 7 | Ενέργειες για την επιβεβαίωση της διαχειριστικής επάρκειας των Υπηρεσιών του Δήμου Ξάνθης  | A | 7  | N | Δήμος Ξάνθης | Ενέργεια | Δ/ση Προγραμματισμού, Οργάνωσης & Πληροφορικής, Δ/ση Οικονομικών, Δ.Τ.Υ.Δ.Ξ. | Δ/ση Προγραμματισμού, Οργάνωσης & Πληροφορικής | X |  |  |             | 4.4.2.1 |
| 8 | Βελτίωση ιστοσελίδας Δήμου Ξάνθης  | A | 9  | Σ | Δήμος Ξάνθης | Ενέργεια | Δ/ση Προγραμματισμού, Οργάνωσης & Πληροφορικής                               | Δ/ση Προγραμματισμού, Οργάνωσης & Πληροφορικής | X |  |  |             | 4.4.2.2 |
| 9 | Συνεργασία της Δ/σης Προγραμματισμού με όλες τις Υπηρεσίες και τα ΝΠ του Δήμου για την αξιοποίηση του ΤΠΕ                            | A | 7  | N | Δήμος Ξάνθης | Ενέργεια | Ολες οι Υπηρεσίες  | Δ/ση Προγραμματισμού, Οργάνωσης & Πληροφορικής | X |  |  |             | 4.5.2.3 |
|   | <b>ΣΥΝΟΛΟ</b>  |   |    |   |              |          |  |  |   |  |  | <b>0,00</b> |         |

**ΠΡΟΓΡΑΜΜΑ ΕΠΕΝΔΥΣΕΩΝ ΤΗΣ ΔΙΕΥΘΥΝΣΗΣ**

| A/A | Περιγραφή ενέργειας  | Ιεράρχηση | Είδος/Κατ. Δράσης | Νέα / Συνεχ. (N/Σ) | Χωροθέτηση   | Λειτουργία/ Ενέργεια/ Έργο/ Προμήθεια | Αρμόδια Υπηρεσία Προϋπολογισμού                | Υπηρεσία Υλοποίησης                            | Έτος Υλοποίησης | Προϋπολογισμός | Πηγή Χρηματοδότησης   | Κ.Α.            | Άξονας-Μέτρο του Ε.Π. |
|-----|--|-----------|-------------------|--------------------|--------------|---------------------------------------|--|--|-----------------|----------------|-----------------------|-----------------|-----------------------|
|     |  |           |                   |                    |              |                                       |  |  | 2014            | 2014           |                       |                 |                       |
| 1   | 2  | 3         | 4                 | 5                  | 6            | 7                                     | 8  | 9  | 10              | 11             | 12                    | 13              | 14                    |
| 1   | Δημιουργία ολοκληρωμένου συστήματος ευφώνων μεταφορών με τηλεματικές υπηρεσίες πληροφόρησης επιβατών στο Δήμο Ξάνθης | A         | 4                 | Σ                  | Δ. Ε. Ξάνθης | Ενέργεια                              | Δ/ση Προγραμματισμού, Οργάνωσης & Πληροφορικής | Δ/ση Προγραμματισμού, Οργάνωσης & Πληροφορικής | X               | 190.000,00     | Ε.Π. Ψηφιακή σύγκλιση | 02.30.7326.15   | 1.3.2.2               |
| 2   | Δημιουργία διαδικτυακής Πύλης για την παροχή ηλεκτρονικών υπηρεσιών στους δημότες                                    | A         | 9                 | N                  | Δήμος Ξάνθης | Έργο                                  | Δ/ση Προγραμματισμού, Οργάνωσης & Πληροφορικής | Δ/ση Προγραμματισμού, Οργάνωσης & Πληροφορικής | X               | 8.000,00       | Ίδιοι πόροι           | 02.10.7134.09   | 4.2.1.5               |
| 3   | Αναβάθμιση μηχανογραφικού εξοπλισμού   | A         | 2                 | Σ                  | Δήμος Ξάνθης | Προμήθεια                             | Δ/ση Προγραμματισμού, Οργάνωσης & Πληροφορικής | Δ/ση Προγραμματισμού, Οργάνωσης & Πληροφορικής | X               | 12.000,00      | Ίδιοι πόροι           | 02.10.7134.01*1 | 4.4.2.3               |
| 4   | Προμήθεια αδειών λογισμικού Λ.Σ. και Εφαρμογών γραφείου Microsoft  | A         | 7                 | Σ                  | Δήμος Ξάνθης | Ενέργεια                              | Ολες οι Υπηρεσίες                              | Δ/ση Προγραμματισμού, Οργάνωσης & Πληροφορικής | X               | 5.000,00       | Ίδιοι πόροι           | 02.10.7134.01*1 | 4.4.2.3               |
| 5   | Αναβάθμιση εξοπλισμού  | A         | 8                 | N                  | Δήμος Ξάνθης | Προμήθεια                             | Δ/ση   | Δ/ση   | X               | 42.000,00      | Ίδιοι πόροι           | 02.10.7135*2    | 4.4.2.4               |

|               |   |   |   |   |             |           |  |  |   |                   |             |                     |         |
|---------------|---|---|---|---|-------------|-----------|--|--|---|-------------------|-------------|---------------------|---------|
|               | μηχανογραφικού κέντρου  |   |   |   |             |           | Προγραμματισμού, Οργάνωσης & Πληροφορικής      | Προγραμματισμού, Οργάνωσης & Πληροφορικής      |   |                   |             |                     |         |
| 6             | Συντήρηση - Αναβάθμιση Ασύρματου Δικτύου Πληροφόρησης Δημοτών | A | 8 | N | Δ.Ε. Ξάνθης | Έργο      | Δ/ση Προγραμματισμού, Οργάνωσης & Πληροφορικής | Δ/ση Προγραμματισμού, Οργάνωσης & Πληροφορικής | X | 6.000,00          | Ίδιοι πόροι | 02.10.7135<br>*2    | 4.4.2.5 |
| 7             | Μηχανογράφηση Υπηρεσιών Δήμου                                 | A | 9 | N | Δ.Ε. Ξάνθης | Προμήθεια | Δ/ση Προγραμματισμού, Οργάνωσης & Πληροφορικής | Δ/ση Προγραμματισμού, Οργάνωσης & Πληροφορικής | X | 10.000,00         | Ίδιοι πόροι | 02.10.7134.01<br>*1 | 4.5.1.2 |
| <b>ΣΥΝΟΛΟ</b> |   |   |   |   |             |           |  |  |   | <b>273.000,00</b> |             |                     |         |

**ΣΗΜΕΙΩΣΗ:**

\*1: Τα ποσά με την ίδια σημείωση, είναι ενοποιημένα στον προϋπολογισμό σε ένα κωδικό με σύνολο 30.000,00 €

\*2: Τα ποσά με την ίδια σημείωση, είναι ενοποιημένα στον προϋπολογισμό σε ένα κωδικό με σύνολο 48.000,00 €

**Διεύθυνση Περιβάλλοντος και Ποιότητας Ζωής  
ΠΡΟΓΡΑΜΜΑ ΕΝΕΡΓΕΙΩΝ ΤΗΣ  
ΔΙΕΥΘΥΝΣΗΣ**

| A/A | Περιγραφή ενέργειας   | Ιεράρχηση | Είδος/Κατ. Δράσης | Νέα / Συνεχ. (N/Σ) | Χωροθέτηση  | Λειτουργία/ Ενέργεια/ Έργο/ Προμήθεια | Αρμόδια Υπηρεσία Προϋπολογισμού   | Υπηρεσία Υλοποίησης  | Έτος Υλοποίησης | Προϋπολογισμός | Πηγή Χρηματοδότησης | Κ.Α. | Άξονας-Μέτρο του Ε.Π. |
|-----|---|-----------|-------------------|--------------------|-------------|---------------------------------------|---|--|-----------------|----------------|---------------------|------|-----------------------|
|     |   |           |                   |                    |             |                                       |   |  | 2014            | ΣΥΝΟΛΟ         |                     |      |                       |
| 1   | 2   | 3         | 4                 | 5                  | 6           | 7                                     | 8   | 9  | 10              | 11             | 12                  | 13   | 14                    |
| 1   | Διερεύνηση και αποτύπωση όλων των υποχρεώσεων του Δήμου που προκύπτουν από την κοινοτική και εθνική περιβαλλοντική νομοθεσία  | A         | 1,5               | N                  | Δ.Ε. Ξάνθης | Ενέργεια                              | Δ/ση Περιβάλλοντος και Ποιότητας Ζωής (Τμήμα Περιβαλλοντικού Σχεδιασμού και Προστασίας) | Τμήμα Περιβαλλοντικού Σχεδιασμού και Προστασίας, Νομική Υπηρεσία                         | X               |                |                     |      | 1.5.1.13              |
| 2   | Αξιολόγηση και αναθεώρηση Προγράμματος Ανακύκλωσης Αποβλήτων Ηλεκτρικού και Ηλεκτρονικού εξοπλισμού (ΑΗΗΕ)  | A         | 13                | Σ                  | Δ.Ε. Ξάνθης | Ενέργεια                              | Δ/ση Περιβάλλοντος και Ποιότητας Ζωής (Τμήμα Περιβαλλοντικού Σχεδιασμού και Προστασίας) | Τμήμα Περιβαλλοντικού Σχεδιασμού και Προστασίας, Νομική Υπηρεσία, Ανακύκλωση Συσκευών ΑΕ | X               |                |                     |      | 1.5.1.14              |
| 3   | Συνεργασία με τους αρμόδιους φορείς για την λειτουργία των εγκαταστάσεων Σταθμού Μεταφόρτωσης Απορριμμάτων (ΣΜΑ) και του Κέντρου Διαλογής Ανακυκλώσιμων Υλικών (ΚΔΑΥ) Ν. Ξάνθης | A         | 13, 16            | Σ                  | Δ.Ε. Ξάνθης | Ενέργεια                              | Δ/ση Περιβάλλοντος και Ποιότητας Ζωής (Τμήμα Περιβαλλοντικού Σχεδιασμού και Προστασίας) | Τμήμα Περιβαλλοντικού Σχεδιασμού και Προστασίας, Περιφέρεια, ΣΔΑΝΞ, ΔΙΑΑΜΑΘ, ΕΕΑΑ        | X               |                |                     |      | 1.5.1.15              |
| 4   | Συνεργασία με φορείς για την χωροθέτηση κατάλληλης έκτασης για την διαχείριση Αποβλήτων Εκσκαφών Κατασκευών και Κατεδαφίσεων  | A         | 13                | Σ                  | Δ.Ε. Ξάνθης | Ενέργεια                              | Δ/ση Περιβάλλοντος και Ποιότητας Ζωής (Τμήμα Περιβαλλοντικού Σχεδιασμού και Προστασίας) | Τμήμα Περιβαλλοντικού Σχεδιασμού και Προστασίας, Περιφέρεια, ΣΔΑΝΞ,                      | X               |                |                     |      | 1.5.1.16              |

|    | (ΑΕΚΚ)  |   |    |   |              |          | Προστασίας)   | ΔΙΑΑΜΑΘ  |   |  |  |  |          |
|----|---|---|----|---|--------------|----------|---|--|---|--|--|--|----------|
| 5  | Οργάνωση εκστρατείας καθαριότητας από ανεξέλεγκτες απορρίψεις, που θα περιλαμβάνει κωδικοποίηση των ενεργειών στις οποίες πρέπει να προβεί ο Δήμος για να υλοποιήσει «ημέρες καθαριότητας» με στόχο την ευαισθητοποίηση των πολιτών σε συνδυασμό και με τις τουριστικές περιόδους. Συνεργασία με φορείς, συλλόγους και εθελοντές. | A | 13 | Σ | Δ.Ε. Ξάνθης  | Ενέργεια | Δ/ση Περιβάλλοντος και Ποιότητας Ζωής (Τμήμα Περιβαλλοντικού Σχεδιασμού και Προστασίας) | Διάφοροι φορείς  | X |  |  |  | 1.1.2.10 |
| 6  | Σύνταξη πρότυπου οδηγού για μείωση του απορριπτόμενου χαρτιού από τα γραφεία τόσο του δημόσιου όσο και του ιδιωτικού τομέα  | A | 5  | Σ | Δήμος Ξάνθης | Ενέργεια | Δ/ση Περιβάλλοντος και Ποιότητας Ζωής (Τμήμα Περιβαλλοντικού Σχεδιασμού και Προστασίας) | Τμήμα Περιβαλλοντικού Σχεδιασμού και Προστασίας, ΔΙΑΑΜΑΘ                             | X |  |  |  | 1.5.1.17 |
| 7  | Εκδηλώσεις - δράσεις περιβαλλοντικής συνείδησης πολιτών   | A | 5  | Σ | Δήμος Ξάνθης | Ενέργεια | Δ/ση Περιβάλλοντος και Ποιότητας Ζωής (Τμήμα Περιβαλλοντικού Σχεδιασμού και Προστασίας) | Τμήμα Πρασίνου   | X |  |  |  | 1.1.2.11 |
| 8  | Συγκεντρώνει, επεξεργάζεται, τεκμηριώνει και ενημερώνει συνεχώς τα στοιχεία που αφορούν στην αγροτική ανάπτυξη του Δήμου, σε συνεργασία με τους αρμόδιους φορείς και τις υπηρεσίες του Δήμου. Εφαρμογή του προγράμματος ArcGis για τη χωρική καταχώρηση των χρήσεων γης του Δήμου.  | A | 13 | N | Δήμος Ξάνθης | Ενέργεια | Δ/ση Περιβάλλοντος και Ποιότητας Ζωής(Γραφείο Αγροτικής Ανάπτυξης)                      | Γραφείο Αγροτικής Ανάπτυξης σε συνεργασία με την Δ/ση Γεωργίας της Περιφέρεια Α.Μ.Θ. | X |  |  |  | 3.3.1.3  |
| 9  | Σύνταξη πρότυπου οδηγού διαχείρισης κάδων, που θα περιέχει παραμέτρους που επηρεάζουν τη χωροθέτηση των κάδων, θέματα οργάνωσης της διαχείρισης τους, δημιουργίας μητρώου κάδων, κριτήρια χωροθέτησης τους, ζητήματα συμπεριφοράς των πολιτών σχετικά με τους κάδους, Ευρωπαϊκά Πρότυπα.  | A | 4  | N | Δήμος Ξάνθης | Ενέργεια | Δ/ση Περιβάλλοντος και Ποιότητας Ζωής (Τμήμα Καθαριότητας και Ανακύκλωσης)              | Τμήμα Καθαριότητας και Ανακύκλωσης   | X |  |  |  | 1.5.1.18 |
| 10 | Προσεγγιστική αποτύπωση σε χάρτη της θέσης των κάδων και υπολογισμός του αριθμού, του τύπου, της χωρητικότητας, καθώς και της ποιοτικής τους κατάστασης.  | A | 4  | N | Δήμος Ξάνθης | Ενέργεια | Δ/ση Περιβάλλοντος και Ποιότητας Ζωής (Τμήμα Καθαριότητας και Ανακύκλωσης)              | Τμήμα Καθαριότητας και Ανακύκλωσης   | X |  |  |  | 1.5.1.19 |
| 11 | Διερεύνηση για την σκοπιμότητα δυνατότητας εγκατάστασης ηλεκτρονικού κέντρου ελέγχου στόλου απορριμματοφόρων (fleet management) και φωνητικής   | A | 7  | N | Δήμος Ξάνθης | Ενέργεια | Δ/ση Περιβάλλοντος και Ποιότητας Ζωής (Τμήμα Καθαριότητας και Ανακύκλωσης)              | Δ/ση Τεχνικών Υπηρεσιών, Τμήμα Η/Μ   | X |  |  |  | 1.5.1.20 |

| ΕΠΙΚΟΙΝΩΝΙΑΣ |   |   |       |   |              |          |  |  |   |          |             |               |          |
|--------------|---|---|-------|---|--------------|----------|--|--|---|----------|-------------|---------------|----------|
| 12           | Σύνταξη πρότυπου πρακτικού οδηγού για την ασφάλεια των εργαζομένων στην υπηρεσία καθαριότητας, με στόχο τη μείωση των ατυχημάτων στον τομέα της καθαριότητας, κυρίως κατά τη συλλογή, μεταφορά και τελική διάθεση των απορριμμάτων σε ΧΥΤΑ, ο οποίος θα περιλαμβάνει οδηγίες που αναδεικνύονται μέσα από εμπειρίες τόσο στον ελληνικό όσο και στον Διεθνή χώρο. | A | 4,7   | N | Δήμος Ξάνθης | Ενέργεια | Δ/ση Περιβάλλοντος και Ποιότητας Ζωής (Τμήμα Καθαριότητας και Ανακύκλωσης) | Τεχνικός Ασφαλείας εργαζομένων                               | X |          |             |               | 1.5.1.21 |
| 13           | Συγγραφή, παραγωγή και μετάδοση ραδιοφωνικών μηνυμάτων σχετικών με την συμβολή των πολιτών στην καθαριότητα της πόλης   | A | 5     | Σ | Δήμος Ξάνθης | Ενέργεια | Δ/ση Περιβάλλοντος και Ποιότητας Ζωής(Τμήμα Καθαριότητας και Ανακύκλωσης)  | Δημοτικό ραδιόφωνο   | X |          |             |               | 1.1.2.12 |
| 14           | Δημοσίευση άρθρων στην ηλεκτρονική εφημερίδα του Δημοτικού Ραδιοφώνου Ξάνθης θεμάτων σχετικών με την καθαριότητα της πόλης.   | A | 5     | Σ | Δήμος Ξάνθης | Ενέργεια | Δ/ση Περιβάλλοντος και Ποιότητας Ζωής(Τμήμα Καθαριότητας και Ανακύκλωσης)  | Δημοτικό ραδιόφωνο   | X |          |             |               | 1.1.2.13 |
| 15           | Συντήρηση πρασίνου πλατειών, πάρκων, νησίδων, δενδροστοιχιών  | A | 17    | Σ | Δήμος Ξάνθης | Ενέργεια | Δ/ση Περιβάλλοντος και Ποιότητας Ζωής (Τμήμα Πρασίνου)                     | Τμήμα Πρασίνου   | X |          |             |               | 1.1.1.3  |
| 16           | Δημιουργία νέων δενδροστοιχιών σε πεζοδρόμια κεντρικών δρόμων   | A | 3     | Σ | Δήμος Ξάνθης | Ενέργεια | Δ/ση Περιβάλλοντος και Ποιότητας Ζωής (Τμήμα Πρασίνου)                     | Τμήμα Πρασίνου   | X |          |             |               | 1.1.1.4  |
| 17           | Δημιουργία νέου φυτευτικού υλικού   | A | 18    | Σ | Δήμος Ξάνθης | Ενέργεια | Δ/ση Περιβάλλοντος και Ποιότητας Ζωής (Τμήμα Πρασίνου)                     | Τμήμα Πρασίνου   | X |          |             |               | 1.1.1.5  |
| 18           | Καταπολέμηση ασθενειών στα δέντρα μέσα στους οικισμούς με οικολογικές μεθόδους  | A | 18    | Σ | Δήμος Ξάνθης | Ενέργεια | Δ/ση Περιβάλλοντος και Ποιότητας Ζωής (Τμήμα Πρασίνου)                     | Τμήμα Πρασίνου   | X |          |             |               | 1.1.1.6  |
| 19           | Απασχόληση ατόμων με αναπηρία στο Δημοτικό φυτώριο και σε εργασίες συντήρησης πρασίνου  | A | 6     | Σ | Δήμος Ξάνθης | Ενέργεια | Δ/ση Περιβάλλοντος και Ποιότητας Ζωής (Τμήμα Πρασίνου)                     | Τμήμα Πρασίνου   | X |          |             |               | 1.1.1.7  |
| 20           | Ανάθεση λειτουργίας κυνοκομείου (περισυλλογή, περίθαλψη, στείρωσεις, εμβολιασμοί, τροφές, φάρμακα, επανένταξη)  | A | 7     | N | Δήμος Ξάνθης | Ενέργεια | Δ/ση Περιβάλλοντος & Ποιότητας Ζωής  | Τμήμα Καθαριότητας και Ανακύκλωσης                           | X | 80000,00 | Ίδιοι πόροι | 02.20.6474.01 | 1.1.1.14 |
| 21           | Προμήθεια ειδών γραφείου και αναλωσίμων   | A | 9, 18 | N | Δ.Ε. Ξάνθης  | Ενέργεια | Δ/ση Περιβάλλοντος & Ποιότητας Ζωής  | Δ/ση Οικονομικών Υπηρεσιών(Τμήμα Λογιστηρίου και Προμηθειών) | X | 1000,00  | Ίδιοι πόροι | 02.20.6614    | 4.4.2.3  |
| 22           | Λοιπές προμήθειες ειδών γραφείου  | A | 18    | N | Δ.Ε. Ξάνθης  | Ενέργεια | Δ/ση Περιβάλλοντος &   | Δ/ση Οικονομικών Υπηρεσιών(Τμήμα                             | X | 1000,00  | Ίδιοι πόροι | 02.35.6614    | 4.4.2.3  |

|    |   |   |    |   |             |          |  |   |   |                  |                |            |         |
|----|---|---|----|---|-------------|----------|--|---|---|------------------|----------------|------------|---------|
|    |   |   |    |   |             |          | Ποιότητας Ζωής<br>(Τμήμα<br>Περιβαλλοντικού<br>Σχεδιασμού και<br>Προστασίας) | Λογιστηρίου και<br>Προμηθειών)  |   |                  |                |            |         |
| 23 | Συντήρηση και επισκευή<br>ανακλίντρων & οργάνων<br>παιδικών χαρών | A | 17 | Σ | Δ.Ε. Ξάνθης | Ενέργεια | Δ/ση<br>Περιβάλλοντος &<br>Ποιότητας Ζωής<br>(Τμήμα Πρασίνου)                | Δ/ση Οικονομικών<br>Υπηρεσιών(Τμήμα<br>Λογιστηρίου και<br>Προμηθειών) | X | 5000,00          | Ίδιοι<br>πόροι | 02.35.6267 | 1.1.1.3 |
| 24 | Λοιπός εξοπλισμός   | A | 17 | Σ | Δ.Ε. Ξάνθης | Ενέργεια | Δ/ση<br>Περιβάλλοντος &<br>Ποιότητας Ζωής<br>(Τμήμα Πρασίνου)                | Δ/ση Οικονομικών<br>Υπηρεσιών(Τμήμα<br>Λογιστηρίου και<br>Προμηθειών) | X | 5000,00          | Ίδιοι<br>πόροι | 02.35.6267 | 1.1.1.3 |
|    | <b>ΣΥΝΟΛΟ</b>   |   |    |   |             |          |  |   |   | <b>92.000,00</b> |                |            |         |

**ΠΡΟΓΡΑΜΜΑ ΕΠΕΝΔΥΣΕΩΝ ΤΗΣ  
ΔΙΕΥΘΥΝΣΗΣ**

| A/A | Περιγραφή ενέργειας | Ιεράρ-<br>χιση | Είδος/<br>Κατ.<br>Δράσης | Νέα /<br>Συνε.<br>(N/Σ) | Χωροθέτηση | Λειτουργία/<br>Ενέργεια/Ερ<br>γο/Προμήθει<br>α | Αρμόδια<br>Υπηρεσία<br>Προϋπολογισμού | Υπηρεσία<br>Υλοποίησης | Έτος<br>Υλοποίη<br>σης | Προϋπολο-<br>γισμός | Πηγή<br>Χρηματ<br>οδότηση<br>ς | Κ.Α. | Άξονας-<br>Μέτρο του<br>Ε.Π. |
|-----|---------------------|----------------|--------------------------|-------------------------|------------|--|---------------------------------------|------------------------|------------------------|---------------------|--------------------------------|------|------------------------------|
|     |                     |                |                          |                         |            |  |                                       |                        | 2014                   | ΣΥΝΟΛΟ              |                                |      |                              |
| 1   | 2                   | 3              | 4                        | 5                       | 6          | 7  | 8                                     | 9                      | 10                     | 11                  | 12                             | 13   | 14                           |

|               |  |   |    |   |             |           |   |   |   |                  |             |               |          |
|---------------|--|---|----|---|-------------|-----------|---|---|---|------------------|-------------|---------------|----------|
| 1             | Προμήθεια Καταστροφέα Θρυμματιστή κλαδιών                | A | 18 | N | Δ.Ε. Ξάνθης | Προμήθεια | Δ/ση Περιβάλλοντος & Ποιότητας Ζωής   | Δ/ση Οικονομικών Υπηρεσιών (Τμήμα Λογιστηρίου και Προμηθειών) | X | 10000,00         | Ίδιοι πόροι | 02.35.7131.02 | 1.1.1.12 |
| 2             | Χλοοκοπτικών & λοιπών μηχανημάτων & εργαλείων κηπουρικής | A | 18 | Σ | Δ.Ε. Ξάνθης | Προμήθεια | Δ/ση Περιβάλλοντος & Ποιότητας Ζωής (Τμήμα Περιβαλλοντικού Σχεδιασμού και Προστασίας) | Δ/ση Οικονομικών Υπηρεσιών(Τμήμα Λογιστηρίου και Προμηθειών)  | X | 10000,00         | Ίδιοι πόροι | 02.35.7131.03 | 1.1.1.13 |
| 3             | Ανάκλιτρα  | A | 18 | N | Δ.Ε. Ξάνθης | Προμήθεια | Δ/ση Περιβάλλοντος & Ποιότητας Ζωής   | Δ/ση Οικονομικών Υπηρεσιών(Τμήμα Λογιστηρίου και Προμηθειών)  | X | 10000,00         | Ίδιοι πόροι | 02.35.7135.01 | 1.2.2.20 |
| 4             | Όργανα παιδικών χαρών                                    | A | 18 | N | Δ.Ε. Ξάνθης | Προμήθεια | Δ/ση Περιβάλλοντος & Ποιότητας Ζωής (Τμήμα Περιβαλλοντικού Σχεδιασμού και Προστασίας) | Δ/ση Οικονομικών Υπηρεσιών(Τμήμα Λογιστηρίου και Προμηθειών)  | X | 25000,00         | Ίδιοι πόροι | 02.35.7135.02 | 1.2.2.21 |
| <b>ΣΥΝΟΛΟ</b> |  |   |    |   |             |           |   |   |   | <b>55.000,00</b> |             |               |          |

**Διεύθυνση Τεχνικών Υπηρεσιών**  
**ΠΡΟΓΡΑΜΜΑ ΕΝΕΡΓΕΙΩΝ ΤΗΣ**  
**ΔΙΕΥΘΥΝΣΗΣ**

| Α/Α | Περιγραφή ενέργειας  | Ιεράρχηση | Είδος/Κατ. Δράσης | Νέα / Συνεχ. (Ν/Σ) | Χωροθέτηση   | Λειτουργία/ Ενέργεια/Έργο/ Προμήθεια | Αρμόδια Υπηρεσία Προϋπολογισμού | Υπηρεσία Υλοποίησης | Έτος Υλοποίησης | Προϋπολογισμός | Πηγή Χρηματοδότησης | Κ.Α. | Άξονας-Μέτρο του Ε.Π. |
|-----|--|-----------|-------------------|--------------------|--------------|--------------------------------------|---------------------------------|---------------------|-----------------|----------------|---------------------|------|-----------------------|
|     |  |           |                   |                    |              |                                      |                                 |                     | 2014            | ΣΥΝΟΛΟ         |                     |      |                       |
| 1   | 2  | 3         | 4                 | 5                  | 6            | 7                                    | 8                               | 9                   | 10              | 11             | 12                  | 13   | 14                    |
| 1   | Υλοποίηση παρεμβάσεων εξοικονόμησης ενέργειας σε υφιστάμενα δημοτικά κτίρια του Δήμου Ξάνθης | A         |                   | N                  | Δήμος Ξάνθης |                                      | ΔΤΥΔΞ                           | ΔΤΥΔΞ               | X               |                |                     |      | 1.2.4.2               |
| 2   | Ανάπτυξη στενής συνεργασίας με τη δασική και πυροσβεστική                                    | A         | 13                | N                  | Δήμος Ξάνθης | Ενέργεια                             | Γραφείο Πολιτικής               | Γραφείο Πολιτικής   | X               |                |                     |      | 1.6.1.1               |



|               |   |   |    |   |                   |            |   |                              |   |                   |   |   |         |
|---------------|---|---|----|---|-------------------|------------|---|------------------------------|---|-------------------|---|---|---------|
|               |   |   |    |   |                   |            | Προστασίας  | Προστασίας                   |   |                   |   |   |         |
| 3             | Επικαιροποίηση σχεδίων πολιτικής προστασίας στο επίπεδο του νέου Δήμου  | A | 7  | N | Δήμος Ξάνθης      | Λειτουργία | Γραφείο Πολιτικής Προστασίας  | Γραφείο Πολιτικής Προστασίας | X |                   |   |   | 1.6.1.2 |
| 4             | Δημιουργία-υποστήριξη εθελοντικής ομάδας πολιτικής προστασίας   | A | 13 | N | Δήμος Ξάνθης      | Ενέργεια   | Γραφείο Πολιτικής Προστασίας  | Γραφείο Πολιτικής Προστασίας | X |                   |   |   | 1.6.1.3 |
| 5             | Καθαρισμός και Σηματοδότηση Μονοπατιών  | A | 18 | N | Δ.Ε. Σταυρούπολης | Ενέργεια   | Δ/ση Κοινωνικής Προστασίας, Αθλητισμού, Παιδείας & Πολιτισμού (Γραφείο Τουρισμού, Πολιτισμού) | ΔΤΥΔΞ                        | X |                   |   |   | 3.2.1.5 |
| 6             | Εξοικονόμηση Ενέργειας Ξάνθης Υποέργα 8,9,10  | A | 2  | N | Δ.Ε. Ξάνθης       | Προμήθεια  | ΔΤΥΔΞ   | ΔΤΥΔΞ                        | X | 70.000,00         | Ε.Π. Ανταγωνιστικότητα και Επιχειρηματικότητα ΥΠΕΚΑ | 02.30.6462.02<br>02.30.6162.03<br>02.30.6162.04 | 1.2.4.3 |
|               |   |   |    |   |                   |            |   |                              |   | 30.000,00         | ΣΑΤΑ  | 02.30.6462.01<br>02.30.6162.01<br>02.30.6162.02 |         |
| 7             | Ολοκληρωμένη ενεργειακή αναβάθμιση σχολικού κτιρίου 14ου Δημοτικού Σχολείου Ξάνθης και εγκατάσταση επιδεικτικού Φ/Β συστήματος ηλεκτροπαραγωγής από ΑΠΕ | A | 2  | N | Δ.Ε. Ξάνθης       | Προμήθεια  | ΔΤΥΔΞ   | ΔΤΥΔΞ                        | X | 27.066,23         | Ε.Π. Περιβάλλον και Αειφόρος Ανάπτυξη               | 02.30.6162.05<br>02.30.6462.03<br>02.30.6162.06 | 1.2.4.4 |
| <b>ΣΥΝΟΛΟ</b> |   |   |    |   |                   |            |   |                              |   | <b>127.066,23</b> |   |   |         |

**ΠΡΟΓΡΑΜΜΑ ΕΠΕΝΔΥΣΕΩΝ ΤΗΣ ΔΙΕΥΘΥΝΣΗΣ**

| A/A | Περιγραφή ενέργειας   | Ιεράρχηση | Είδος/Κατ. Δράσης | Νέα / Συνεχ. (N/Σ) | Χωροθέτηση        | Λειτουργία/ Ενέργεια/Έργο/ Προμήθεια | Αρμόδια Υπηρεσία Προϋπολογισμού | Υπηρεσία Υλοποίησης | Έτος Υλοποίησης | Προϋπολογισμός | Πηγή Χρηματοδότησης | Κ.Α.          | Άξονας-Μέτρο του Ε.Π. |
|-----|---|-----------|-------------------|--------------------|-------------------|--------------------------------------|---------------------------------|---------------------|-----------------|----------------|---------------------|---------------|-----------------------|
|     |   |           |                   |                    |                   |                                      |                                 |                     | 2014            | ΣΥΝΟΛΟ         |                     |               |                       |
| 1   | 2   | 3         | 4                 | 5                  | 6                 | 7                                    | 8                               | 9                   | 10              | 11             | 12                  | 13            | 14                    |
| 1   | Σύνταξη περιβαλλοντικών μελετών για την παραχώρηση του δικαιώματος εκμετάλλευσης των χώρων αμμοληψιάς εντός των διοικητικών ορίων του Δ. Σταυρούπολης | A         | 4                 | N                  | Δ.Ε. Σταυρούπολης | Μελέτη                               | ΔΤΥΔΞ                           | ΔΤΥΔΞ               | X               | 30.000,00      | ΘΗΣΕΑΣ              | 02.30.7413.12 | 1.1.1.10              |
| 2   | Δαπάνες κατεδάφισης αυθαίρετων ή επικίνδυνων κτισμάτων  | A         | 3                 | Σ                  | Δήμος Ξάνθης      | Ενέργεια                             | ΔΤΥΔΞ                           | ΔΤΥΔΞ               | X               | 15.000,00      | Ίδιοι Πόροι         | 02.40.7422    | 1.2.1.11              |
| 3   | Βελτίωση & ανάδειξη προαύλιου   | A         | 2                 | N                  | Δ.Ε. Ξάνθης       | Έργο                                 | ΔΤΥΔΞ                           | ΔΤΥΔΞ               | X               | 12.000,00      | Ε.Π.Περ.Α.          | 02.30.7322.11 | 1.2.2.2               |

|    | χώρου κολυμβητηρίου   |   |   |   |                   |        |       |       |   |            | Μ.Θρ.   |   |          |
|----|---|---|---|---|-------------------|--------|-------|-------|---|------------|---|---|----------|
| 4  | Μελέτη- έρευνα αναβάθμισης, αξιοποίησης χώρων μεταβατικής ζώνης   | A | 4 | N | Δ.Ε Ξάνθης        | Έργο   | ΔΤΥΔΞ | ΔΤΥΔΞ | X | 10.000,00  | Ε.Π.Περ.Α. Μ.Θρ.                                | 02.30.7413.05                               | 1.2.2.3  |
| 5  | Αξιοποίηση περιοχής Λιμνίου   | A | 2 | N | Δ.Ε Ξάνθης        | Έργο   | ΔΤΥΔΞ | ΔΤΥΔΞ | X | 800.000,00 | Ε.Π.Περ.Α. Μ.Θρ.                                | 02.30.7322.09                               | 1.2.2.4  |
| 6  | Κατασκευή πεζοδρομίων Δ.Δ. Ευμοίρου   | A | 2 | N | Δ.Ε Ξάνθης        | Έργο   | ΔΤΥΔΞ | ΔΤΥΔΞ | X | 8.000,00   | ΣΑΤΑ  | 02.30.7324.13                               | 1.2.2.6  |
| 7  | Ανάπλαση τμημάτων οδών Ορεσιιάδος, Σαλαμίνας, Προύσσης & Λυγδών   | A | 2 | N | Δ.Ε Ξάνθης        | Έργο   | ΔΤΥΔΞ | ΔΤΥΔΞ | X | 5.000,00   | ΣΑΤΑ  | 02.30.7323.17                               | 1.2.2.7  |
| 8  | Δημιουργία παιδικής χαράς & χώρου στάθμευσης στην περιοχή Κυψέλης   | A | 2 | N | Δ.Ε Ξάνθης        | Έργο   | ΔΤΥΔΞ | ΔΤΥΔΞ | X | 5.000,00   | ΣΑΤΑ  | 02.30.7322.05                               | 1.2.2.8  |
| 9  | Διαμόρφωση πεζοδρομίου ανατολικής πλευράς κεντρικής πλατείας  | A | 2 | N | Δ.Ε Ξάνθης        | Έργο   | ΔΤΥΔΞ | ΔΤΥΔΞ | X | 80.000,00  | ΣΑΤΑ  | 02.30.7322.01                               | 1.2.2.9  |
| 10 | Αποκαταστάσεις & περιφράξεις δημοτικών χώρων  | A | 2 | Σ | Δήμος Ξάνθης      | Έργο   | ΔΤΥΔΞ | ΔΤΥΔΞ | X | 10.000,00  | ΣΑΤΑ  | 02.30.7326.04                               | 1.2.2.10 |
| 11 | Αποκατάσταση- ανακατασκευή πεζοδρομίων  | A | 2 | Σ | Δήμος Ξάνθης      | Έργο   | ΔΤΥΔΞ | ΔΤΥΔΞ | X | 10.000,00  | ΣΑΤΑ  | 02.30.7334.03                               | 1.2.2.11 |
| 12 | Εξοικονόμηση Ενέργειας Ξάνθης .Υποέργα 4,6,7  | A | 2 | N | Δ.Ε.Ξάνθης        | Έργο   | ΔΤΥΔΞ | ΔΤΥΔΞ | X | 609.175,00 | Ε.Π. Ανταγωνιστικά και Επιχειρηματικότητα ΥΠΕΚΑ | 02.30.7331.08, 02.30.7335.02, 02.30.7413.04 | 1.2.4.3  |
|    |   |   |   |   |                   |        |       |       |   | 261.075,00 | ΣΑΤΑ  | 02.30.7331.07, 02.30.7335.01, 02.30.7413.03 |          |
| 13 | Ολοκληρωμένη ενεργειακή αναβάθμιση σχολικού κτιρίου 14ου Δημοτικού Σχολείου Ξάνθης και εγκατάσταση επιδεικτικού Φ/Β συστήματος ηλεκτροπαραγωγής από ΑΠΕ | A | 2 | N | Δ.Ε.Ξάνθης        | Έργο   | ΔΤΥΔΞ | ΔΤΥΔΞ | X | 264.963,00 | Ε.Π. Περιβάλλον και Αειφόρος Ανάπτυξη           | 02.30.7321.01                               | 1.2.4.4  |
| 14 | Επέκταση οδού Σάρδεων από την οδό Περικλέους έως την οδό Εθ. Αιμοδότη   | A | 2 | N | Δ. Ε. Ξάνθης      | Έργο   | ΔΤΥΔΞ | ΔΤΥΔΞ | X | 75.000,00  | Ε.Π.Περ.Α. Μ.Θρ.                                | 02.30.7323.28                               | 1.3.1.2  |
| 15 | Μελέτη γέφυρας στον ποτ. Κόσυνθο επί της επ. οδού προς το Πίλημα και σύνδεσή της με κόμβο επί της Ε.Ο. 14   | A | 4 | N | Δ.Ε. Σταυρούπολης | Μελέτη | ΔΤΥΔΞ | ΔΤΥΔΞ | X | 25.350,00  | ΣΑΤΑ  | 02.30.7412.01                               | 1.3.1.3  |

|    |   |   |   |   |                   |        |       |       |   |              |                                    |               |          |
|----|---|---|---|---|-------------------|--------|-------|-------|---|--------------|------------------------------------|---------------|----------|
| 16 | Έργα βελτίωσης οδικού δικτύου Δ.Ε Σταυρούπολης  | A | 2 | N | Δ.Ε. Σταυρούπολης | Έργο   | ΔΤΥΔΞ | ΔΤΥΔΞ | X | 90.000,00    | Ε.Π.Περ.Α. Μ.Θρ.                   | 02.30.7323.02 | 1.3.1.5  |
| 17 | Διαμόρφωση τμήματος της οδού Μ. Καραολή   | A | 2 | N | Δ. Ε. Ξάνθης      | Έργο   | ΔΤΥΔΞ | ΔΤΥΔΞ | X | 10.000,00    | Ε.Π.Περ.Α. Μ.Θρ.                   | 02.30.7323.22 | 1.3.1.6  |
| 18 | Κατασκευή πεζογέφυρας Κοσύνθου  | A | 2 | N | Δ. Ε. Ξάνθης      | Έργο   | ΔΤΥΔΞ | ΔΤΥΔΞ | X | 471.000,00   | Ε.Π.Περ.Α. Μ.Θρ.                   | 02.30.7326.01 | 1.3.1.7  |
| 19 | Διανοίξεις οδών στην περιοχή λαϊκής αγοράς  | A | 2 | N | Δ. Ε. Ξάνθης      | Έργο   | ΔΤΥΔΞ | ΔΤΥΔΞ | X | 400.000,00   | Ε.Π.Περ.Α. Μ.Θρ.                   | 02.30.7323.29 | 1.3.1.8  |
| 20 | Βελτίωση των οδών σύνδεσης οικισμών της Δ.Ε. Σταυρούπολης Δ.Ξ. με την Αρ. 14 Εθ. Οδό  | A | 2 | N | Δ.Ε. Σταυρούπολης | Έργο   | ΔΤΥΔΞ | ΔΤΥΔΞ | X | 10.000,00    | Ε.Π.Περ.Α. Μ.Θρ.                   | 02.30.7323.13 | 1.3.1.9  |
| 21 | Κυκλοφοριακή μελέτη Δήμου Ξάνθης  | A | 4 | N | Δ. Ε. Ξάνθης      | Μελέτη | ΔΤΥΔΞ | ΔΤΥΔΞ | X | 87.000,00    | ΣΑΤΑ                               | 02.30.7413.09 | 1.3.1.10 |
| 22 | Μελέτη διαμόρφωσης της δυτικής εισόδου  | A | 4 | N | Δ. Ε. Ξάνθης      | Μελέτη | ΔΤΥΔΞ | ΔΤΥΔΞ | X | 200.000,00   | ΣΑΤΑ                               | 02.30.7413.02 | 1.3.1.11 |
| 23 | Ασφαλτικός τάπητας οδού Ανδ. Δημητρίου  | A | 2 | N | Δ. Ε. Ξάνθης      | Έργο   | ΔΤΥΔΞ | ΔΤΥΔΞ | X | 70.000,00    | ΣΑΤΑ                               | 02.30.7323.08 | 1.3.1.13 |
| 24 | Ασφαλτικός τάπητας οδού Αν. Θράκης  | A | 2 | N | Δ. Ε. Ξάνθης      | Έργο   | ΔΤΥΔΞ | ΔΤΥΔΞ | X | 25.000,00    | ΣΑΤΑ                               | 02.30.7323.10 | 1.3.1.14 |
| 25 | Ασφαλτόστρωση οδών οικισμού Λεύκης  | A | 2 | N | Δ. Ε. Ξάνθης      | Έργο   | ΔΤΥΔΞ | ΔΤΥΔΞ | X | 10.000,00    | ΣΑΤΑ                               | 02.30.7323.72 | 1.3.1.15 |
| 26 | Τεχνική βοήθεια του Δήμου Ξάνθης  | A | 4 | N | Δ.Ε. Σταυρούπολης | Έρευνα | ΔΤΥΔΞ | ΔΤΥΔΞ | X | 40.000,00    | Ε. Π. Τεχνική Υποστήριξη Εφαρμογής | 02.30.7412.08 | 1.4.1.6  |
| 27 | Κατασκευή κεντρικής δεξαμενής στον οικισμό Δαφνώνα (ΘΗΣΕΑΣ)   | A | 2 | Σ | Δ.Ε. Σταυρούπολης | Έργο   | ΔΤΥΔΞ | ΔΤΥΔΞ | X | 9.241,37     | ΘΗΣΕΑΣ                             | 02.25.7311.02 | 1.4.1.39 |
| 28 | Μελέτη στατική και Η/Μ κτιρίου 4ου Γενικού Λυκείου Ξάνθης   | A | 4 | N | Δ.Ε. Ξάνθης       | Έργο   | ΔΤΥΔΞ | ΔΤΥΔΞ | X | 80.000,00    | ΣΑΤΑ                               | 02.30.7411.03 | 2.2.1.6  |
| 29 | Αποκατάσταση διατηρητέου κτιρίου δημαρχείου Ξάνθης και αλλαγή χρήσης σε χώρο συνάθροισης κοινού και γραφεία-προσθήκη ανεκκυστήρα Α.Μ.Ε.Α. | A | 2 | N | Δ.Ε. Ξάνθης       | Έργο   | ΔΤΥΔΞ | ΔΤΥΔΞ | X | 1.000.000,00 | Ε.Π.Περ.Αν. Μακ.-Θράκης            | 02.30.7311.07 | 2.4.1.2  |
| 30 | Μελέτη- έρευνα για δημιουργία πρότυπης λυόμενης κατασκευής για εκθέτες παζαριού   | A | 4 | Σ | Δ.Ε. Ξάνθης       | Μελέτη | ΔΤΥΔΞ | ΔΤΥΔΞ | X | 5.000,00     | Ε.Π.Περ.Αν. Μακ.-Θράκης            | 02.30.7413.07 | 4.3.2.2  |
| 31 | Ενεργειακή αναβάθμιση δημοτικής αγοράς  | A | 2 | N | Δ.Ε. Ξάνθης       | Έργο   | ΔΤΥΔΞ | ΔΤΥΔΞ | X | 598.000,00   | Ε.Π.Περ.Αν. Μακ.-Θράκης            | 02.30.7331.03 | 4.4.1.1  |

|    |   |   |   |   |              |      |       |       |   |           |      |               |          |
|----|---|---|---|---|--------------|------|-------|-------|---|-----------|------|---------------|----------|
| 32 | Συντήρηση δημοτικών κτιριακών εγκαταστάσεων               | A | 3 | Σ | Δήμος Ξάνθης | Έργο | ΔΤΥΔΞ | ΔΤΥΔΞ | X | 30.000,00 | ΣΑΤΑ | 02.30.7331.01 | 4.4.1.3  |
| 33 | Φωτισμός για την ανάδειξη του κτιρίου του νέου Δημαρχείου | A | 2 | N | Δ.Ε. Ξάνθης  | Έργο | ΔΤΥΔΞ | ΔΤΥΔΞ | X | 40.000,00 | ΣΑΤΑ | 02.30.7325.06 | 4.4.1.4  |
| 34 | Αποκατάσταση φθορών ασφαλτικών οδοστρωμάτων               | A | 2 | N | Δ.Ε. Ξάνθης  | Έργο | ΔΤΥΔΞ | ΔΤΥΔΞ | X | 60.000,00 | ΣΑΤΑ | 02.30.7333.01 | 1.3.1.19 |
| 35 | Εγκατάσταση οδικών πινακίδων πληροφόρησης                 | A | 2 | N | Δ.Ε. Ξάνθης  | Έργο | ΔΤΥΔΞ | ΔΤΥΔΞ | X | 6.000,00  | ΣΑΤΑ | 02.30.7323.11 | 1.3.1.20 |

|    |   |   |   |   |                   |      |       |       |   |            |               |               |          |
|----|---|---|---|---|-------------------|------|-------|-------|---|------------|---------------|---------------|----------|
| 36 | Αποκατάσταση οδών στην περιοχή Γυμναστηρίου                                   | A | 2 | N | Δ.Ε. Ξάνθης       | Έργο | ΔΤΥΔΞ | ΔΤΥΔΞ | X | 60.000,00  | ΣΑΤΑ          | 02.30.7323.31 | 1.3.1.21 |
| 37 | Σημειακές παρεμβάσεις στις τοπικές κοινότητες της Δ.Ε. Σταυρούπολης           | A | 2 | N | Δ.Ε. Σταυρούπολης | Έργο | ΔΤΥΔΞ | ΔΤΥΔΞ | X | 400.000,00 | ΣΑΤΑ          | 02.30.7323.07 | 1.3.1.22 |
| 38 | Αποκατάσταση διαβάσεων Ο.Σ.Ε. Δ.Ε. Σταυρούπολης                               | A | 2 | N | Δ.Ε. Σταυρούπολης | Έργο | ΔΤΥΔΞ | ΔΤΥΔΞ | X | 25.000,00  | ΣΑΤΑ          | 02.30.7323.30 | 1.3.1.23 |
| 39 | Αντικατάσταση κουφωμάτων σχολικών κτιρίων                                     | A | 2 | N | Δ.Ε. Ξάνθης       | Έργο | ΔΤΥΔΞ | ΔΤΥΔΞ | X | 250.000,00 | ΣΑΤΑ Σχολείων | 02.15.7331.06 | 2.2.1    |
| 40 | Περίφραξη νεκροταφείου Λαμπρινού  | A | 2 | N | Δ.Ε. Ξάνθης       | Έργο | ΔΤΥΔΞ | ΔΤΥΔΞ | X | 10.263,87  | ΣΑΤΑ          | 02.30.7326.07 | 1.2.2.17 |
| 41 | Κερκίδα στο γήπεδο της Χρύσας   | A | 2 | N | Δ.Ε. Ξάνθης       | Έργο | ΔΤΥΔΞ | ΔΤΥΔΞ | X | 10.000,00  | ΣΑΤΑ          | 02.30.7326.08 | 2.3.1.5  |
| 42 | Ασφαλτοστρώσεις στη Δημ. Κοινότητα Ευμοίρου                                   | A | 2 | N | Δ.Ε. Ξάνθης       | Έργο | ΔΤΥΔΞ | ΔΤΥΔΞ | X | 40.000,00  | ΣΑΤΑ          | 02.30.7323.09 | 1.3.1.24 |
| 43 | Αποκατάσταση δημοτικού parking  | A | 2 | N | Δ.Ε. Ξάνθης       | Έργο | ΔΤΥΔΞ | ΔΤΥΔΞ | X | 55.000,00  | ΣΑΤΑ          | 02.30.7331.02 | 4.4.1.5  |
| 44 | Αποκατάσταση αθλητικών εγκαταστάσεων  | A | 2 | N | Δ.Ε. Ξάνθης       | Έργο | ΔΤΥΔΞ | ΔΤΥΔΞ | X | 30.000,00  | ΣΑΤΑ          | 02.30.7331.06 | 2.3.1.6  |
| 45 | Αποκατάσταση δημοτικού κτιρίου επί της κεντρικής πλατείας                     | A | 2 | N | Δ.Ε. Ξάνθης       | Έργο | ΔΤΥΔΞ | ΔΤΥΔΞ | X | 70.000,00  | ΣΑΤΑ          | 02.30.7311.01 | 4.4.1.6  |
| 46 | Βελτίωση οδοστρωμάτων σε οδούς της Δ.Ε. Ξάνθης                                | A | 2 | N | Δ.Ε. Ξάνθης       | Έργο | ΔΤΥΔΞ | ΔΤΥΔΞ | X | 70.000,00  | ΣΑΤΑ          | 02.30.7333.02 | 1.3.1.25 |
| 47 | Συντήρηση κτιριακών εγκαταστάσεων Δασικού Χωριού                              | A | 2 | N | Δ.Ε. Ξάνθης       | Έργο | ΔΤΥΔΞ | ΔΤΥΔΞ | X | 30.000,00  | ΣΑΤΑ          | 02.30.7331.05 | 4.4.1.7  |
| 48 | Διαμόρφωση πλατείας Κάτω Καρυόφυτου   | A | 2 | N | Δ.Ε. Ξάνθης       | Έργο | ΔΤΥΔΞ | ΔΤΥΔΞ | X | 30.000,00  | ΣΑΤΑ          | 02.30.7322.02 | 1.2.2.18 |
| 49 | Εργασίες αποκατάστασης περιβάλλοντα χώρου δημοτικού κτιρίου επί της οδού Στρ. | A | 2 | N | Δ.Ε. Ξάνθης       | Έργο | ΔΤΥΔΞ | ΔΤΥΔΞ | X | 40.000,00  | ΣΑΤΑ          | 02.30.7336.01 | 1.2.2.19 |

|    |   |   |    |   |                   |           |       |       |   |           |                         |               |          |
|----|---|---|----|---|-------------------|-----------|-------|-------|---|-----------|-------------------------|---------------|----------|
|    | Λεοναρδοπούλου  |   |    |   |                   |           |       |       |   |           |                         |               |          |
| 50 | Τοπογραφική Μελέτη καθορισμού οριογραμμών ποταμού Νέστου στα όρια του Δ.Ξ.          | A | 4  | N | Δ.Ε. Ξάνθης       | Έργο      | ΔΤΥΔΞ | ΔΤΥΔΞ | X | 10.000,00 | ΣΑΤΑ                    | 02.30.7413.16 | 1.1.1.2  |
| 51 | Δημιουργία κέντρου εφαρμογής και προβολής ενεργειακών συστημάτων ΕΕ και ΑΠΕ         | A | 8  | N | Δ.Ε. Ξάνθης       | Προμήθεια | ΔΤΥΔΞ | ΔΤΥΔΞ | X | 80.000,00 | Ε.Π.Περ.Αν. Μακ.-Θράκης | 02.30.7135.07 | 4.2.1.6  |
| 52 | Υλικά συντήρησης & επισκευής οδών   | A | 18 | Σ | Δ.Ε. Ξάνθης       | Προμήθεια | ΔΤΥΔΞ | ΔΤΥΔΞ | X | 20.000,00 | Ίδιοι Πόροι             | 02.30.7333.14 | 1.3.1.26 |
| 53 | Υλικά συντήρησης διαγραμμίσεων  | A | 18 | Σ | Δ.Ε. Ξάνθης       | Προμήθεια | ΔΤΥΔΞ | ΔΤΥΔΞ | X | 10.000,00 | Ίδιοι Πόροι             | 02.30.7333.15 | 1.3.1.27 |
| 54 | Αποκατάσταση -ανακατασκευή πεζοδρομίων  | A | 3  | Σ | Δ.Ε. Ξάνθης       | Έργο      | ΔΤΥΔΞ | ΔΤΥΔΞ | X | 2.000,00  | Ίδιοι Πόροι             | 02.30.7334.01 | 1.3.1.28 |
| 55 | Υλικά συντήρησης & επισκευής πεζοδρομίων  | A | 18 | Σ | Δ.Ε. Ξάνθης       | Προμήθεια | ΔΤΥΔΞ | ΔΤΥΔΞ | X | 15.000,00 | Ίδιοι Πόροι             | 02.30.7334.02 | 1.3.1.29 |
| 56 | Επισκευή & συντήρηση πλατειών-πάρκων-παιδότοπων                                     | A | 17 | Σ | Δ.Ε. Ξάνθης       | Έργο      | ΔΤΥΔΞ | ΔΤΥΔΞ | X | 6.000,00  | Ίδιοι Πόροι             | 02.35.7332.01 | 1.2.2.22 |
| 57 | Υλικά συντήρησης & επισκευής πλατειών & Κ.Χ.  | A | 18 | Σ | Δ.Ε. Ξάνθης       | Προμήθεια | ΔΤΥΔΞ | ΔΤΥΔΞ | X | 5.000,00  | Ίδιοι Πόροι             | 02.35.7332.02 | 1.2.2.23 |
| 58 | Κατασκευή γέφυρας Πιλήματος   | A | 2  | N | Δ.Ε. Σταυρούπολης | Έργο      | ΔΤΥΔΞ | ΔΤΥΔΞ | X | 0*        | Ε.Π.Περ.Αν. Μακ.-Θράκης | 02.30.7311.03 | 1.3.1.4  |
| 59 | Κατασκευή δικτύου ύδρευσης οικισμών Πιλήματος, Μ. Ευμοίρου & Γέρακα                 | A | 2  | N | Δ.Ε. Σταυρούπολης | Έργο      | ΔΤΥΔΞ | ΔΤΥΔΞ | X | 0*        | Ε.Π.Περ.Αν. Μακ.-Θράκης | 02.25.7312.01 | 1.4.1.3  |
| 60 | Αντικατασκευή δικτύου ύδρευσης (αλλαγή αμιαν/νων) (Καρυόφυτο,Πασχαλιά, Λυκοδρόμιο)  | A | 2  | N | Δ.Ε. Σταυρούπολης | Έργο      | ΔΤΥΔΞ | ΔΤΥΔΞ | X | 0*        | Ε.Π.Περ.Αν. Μακ.-Θράκης | 02.25.7312.02 | 1.4.1.4  |
| 61 | Αντικατάσταση παλιών δικτύων ή τμ. δικτ. μεταφοράς πόσιμου νερού από πηγές Καλιθέας | A | 2  | N | Δ.Ε. Σταυρούπολης | Έργο      | ΔΤΥΔΞ | ΔΤΥΔΞ | X | 0*        | Ε.Π.Περ.Αν. Μακ.-Θράκης | 02.25.7336.02 | 1.4.1.5  |
| 62 | Κατασκευή 18ου Δημοτικού Σχολείου Ξάνθης  | A | 2  | N | Δ.Ε. Ξάνθης       | Έργο      | ΔΤΥΔΞ | ΔΤΥΔΞ | X | 0*        | Ε.Π.Περ.Αν. Μακ.-Θράκης | 02.30.7311.06 | 2.2.1.3  |
| 63 | Κατασκευή 4ου Λυκείου Ξάνθης  | A | 2  | N | Δ.Ε. Ξάνθης       | Έργο      | ΔΤΥΔΞ | ΔΤΥΔΞ | X | 0*        | Ε.Π.Περ.Αν. Μακ.-Θράκης | 02.30.7311.02 | 2.2.1.4  |
| 64 | Επισκευή- συντήρηση Α' Παιδικού Σταθμού Δήμου Ξάνθης                                | A | 2  | N | Δ.Ε. Ξάνθης       | Έργο      | ΔΤΥΔΞ | ΔΤΥΔΞ | X | 0*        | Ε.Π.Περ.Αν. Μακ.-Θράκης | 02.15.7135.11 | 2.2.1.5  |

|    |  |   |   |   |                   |      |       |       |   |                     |                         |               |          |
|----|--|---|---|---|-------------------|------|-------|-------|---|---------------------|-------------------------|---------------|----------|
| 65 | Σύσταση και λειτουργία Παιδικού Μουσείου & Ιστορικού Αρχείου Ξάνθης  | A | 2 | N | Δ.Ε. Ξάνθης       | Έργο | ΔΤΥΔΞ | ΔΤΥΔΞ | X | 0*                  | Ε.Π.Περ.Αν. Μακ.-Θράκης | 02.15.7135.10 | 2.4.1.1  |
| 66 | Μετατροπή του δημοτικού σχολείου Κάτω Καρυόφυτου σε κέντρο για την αρκούδα σε συνεργασία με τον <<ΑΡΚΤΟΥΡΟ>> | A | 2 | N | Δ.Ε. Σταυρούπολης | Έργο | ΔΤΥΔΞ | ΔΤΥΔΞ | X | 0*                  | Ε.Π.Περ.Αν. Μακ.-Θράκης | 02.30.7326.02 | 2.4.1.4  |
| 67 | Ανάπλαση & διαμορφώσεις οδών & κόμβων ευρύτερης περιοχής Δημοτικής Αγοράς                                    | A | 2 | N | Δ.Ε. Ξάνθης       | Έργο | ΔΤΥΔΞ | ΔΤΥΔΞ | X | 0*                  | Ε.Π.Περ.Α. Μ.Θρ.        | 02.30.7323.04 | 1.2.2.5  |
| 68 | Κατασκευή πεζογέφυρας Κιμμερίων  | A | 2 | N | Δ.Ε. Ξάνθης       | Έργο | ΔΤΥΔΞ | ΔΤΥΔΞ | X | 0*                  | Ε.Π.Περ.Α. Μ.Θρ.        |               | 1.3.1.34 |
| 69 | Ανάπλαση & διαμορφώσεις οδών & κόμβων ευρύτερης περιοχής Δημοτικής Αγοράς                                    | A | 2 | N | Δ.Ε. Ξάνθης       | Έργο | ΔΤΥΔΞ | ΔΤΥΔΞ | X | 0*                  | Ε.Π.Περ.Α. Μ.Θρ.        |               | 1.3.1.35 |
|    | <b>ΣΥΝΟΛΟ</b>  |   |   |   |                   |      |       |       |   | <b>6.730.068,24</b> |                         |               |          |

\* : Έργα προς διεκδίκηση χρηματοδότησης για το έτος 2014

Διεύθυνση Κοινωνικής Προστασίας, Αθλητισμού, Παιδείας και Πολιτισμού

**ΠΡΟΓΡΑΜΜΑ ΕΝΕΡΓΕΙΩΝ ΤΗΣ ΔΙΕΥΘΥΝΣΗΣ**

| A/A | Περιγραφή ενέργειας  | Ιεράρχηση | Είδος/Κατ. Δράσης | Νέα / Συνεχ. (Ν/Σ) | Χωροθέτηση   | Λειτουργία/ Ενέργεια/ Έργο/ Προμήθεια | Αρμόδια Υπηρεσία Προϋπολογισμού                                   | Υπηρεσία Υλοποίησης                                    | Έτος Υλοποίησης | Προϋπολογισμός | Πηγή Χρηματοδότησης             | Κ.Α.          | Άξονας-Μέτρο του Ε.Π. |
|-----|--|-----------|-------------------|--------------------|--------------|---------------------------------------|---|--|-----------------|----------------|---------------------------------|---------------|-----------------------|
|     |  |           |                   |                    |              |                                       |   |  | 2014            | ΣΥΝΟΛΟ         |                                 |               |                       |
| 1   | 2  | 3         | 4                 | 5                  | 6            | 7                                     | 8   | 9  | 10              | 11             | 12                              | 13            | 14                    |
| 1   | Υλοποίηση δημοτικών προγραμμάτων άθλησης   | A         | 15                | N                  | Δ. Ε. Ξάνθης | Ενέργεια                              | Διεύθυνση Κοινωνικής Προστασίας, Αθλητισμού, Παιδείας, Πολιτισμού | Τμήμα Αθλητισμού & Νέας Γενιάς                         | X               |                |                                 |               | 2.3.2.1               |
| 2   | Συνεργασία με πολιτιστικούς συλλόγους για εκμάθηση εθνικών χορών   | A         | 13                | Σ                  | Δ. Ε. Ξάνθης | Ενέργεια                              | Διεύθυνση Κοινωνικής Προστασίας, Αθλητισμού, Παιδείας, Πολιτισμού | Τμήμα Αθλητισμού & Νέας Γενιάς                         | X               |                |                                 |               | 2.3.2.2               |
| 3   | Συνεργασία με αθλητικά σωματεία για εκμάθηση αθλημάτων (ποδόσφαιρο-χάντμπολ-μπάσκετ-βόλλευ)  | A         | 13                | Σ                  | Δ. Ε. Ξάνθης | Ενέργεια                              | Διεύθυνση Κοινωνικής Προστασίας, Αθλητισμού, Παιδείας, Πολιτισμού | Τμήμα Αθλητισμού & Νέας Γενιάς                         | X               |                |                                 |               | 2.3.2.3               |
| 4   | Προσδιορισμός αναγκών, εργασιών συντήρησης αθλητικών εγκαταστάσεων   | A         | 17                | Σ                  | Δ.Ε. Ξάνθης  | Ενέργεια                              | Διεύθυνση Κοινωνικής Προστασίας, Αθλητισμού, Παιδείας, Πολιτισμού | Τμήμα Αθλητισμού & Νέας Γενιάς                         | X               |                |                                 |               | 2.3.2.4               |
| 5   | Κατάρτιση κανονισμού λειτουργίας αθλητικών εγκαταστάσεων   | A         | 14                | N                  | Δ. Ε. Ξάνθης | Ενέργεια                              | Διεύθυνση Κοινωνικής Προστασίας, Αθλητισμού, Παιδείας, Πολιτισμού | Τμήμα Αθλητισμού & Νέας Γενιάς                         | X               |                |                                 |               | 2.3.2.5               |
| 6   | Παρουσιάσεις αθλημάτων σε υπαίθριους & κλειστούς χώρους  | A         | 13                | N                  | Δ.Ε. Ξάνθης  | Ενέργεια                              | Διεύθυνση Κοινωνικής Προστασίας, Αθλητισμού, Παιδείας, Πολιτισμού | Τμήμα Αθλητισμού & Νέας Γενιάς                         | X               |                |                                 |               | 2.3.3.2               |
| 7   | Προμήθεια πετρελαίου θέρμανσης 6 κλειστών γυμναστηρίων   | A         | 18                | N                  | Δ.Ε. Ξάνθης  | Ενέργεια                              | Διεύθυνση Οικονομικών Υπηρεσιών                                   | Διεύθυνση Οικονομικών Υπηρεσιών                        | X               | 85.000,00      | Ίδιοι πόροι                     | 02.15.6643    | 2.3.2.5               |
| 9   | Πλήρης εφαρμογή και ανάπτυξη δυνατοτήτων των Ολοκληρωμένων Πληροφοριακών Συστημάτων (Ο.Π.Σ.) δημιουργία - τυποποίηση εντύπων, ενεργοποίηση portal για τους Δημότες, ολοκληρωμένη εξυπηρέτηση πολιτών | A         | 1                 | N                  | Δ. Ε. Ξάνθης | Ενέργεια                              | Τμήμα Κοινωνικής Πρόνοιας και Κοινωνικής Πολιτικής                | Τμήμα Κοινωνικής Πρόνοιας και Κοινωνικής Πολιτικής     | X               |                |                                 |               | 2.1.1.5               |
| 10  | Διασύνδεση Δημοτικών Ενοτήτων για όλες τις εφαρμογές του κοινωνικού τομέα  | A         | 9                 | N                  | Δ. Ε. Ξάνθης | Ενέργεια                              | Τμήμα Κοινωνικής Πρόνοιας και Κοινωνικής Πολιτικής                | Τμήμα Κοινωνικής Πρόνοιας και Κοινωνικής Πολιτικής     | X               |                |                                 |               | 2.1.1.10              |
| 11  | Σύστημα πιστοποίησης ποιότητας στον αγροτουρισμό   | A         | 4                 | Σ                  | Δήμος Ξάνθης | Ενέργεια                              | Δ/ση Κοινωνικής Προστασίας, Αθλητισμού, Παιδείας, Πολιτισμού      | Διεύθυνση Κοινωνικής Προστασίας, Αθλητισμού, Παιδείας, | X               | 238.341,60     | Ευρωπαϊκό Πρόγραμμα "Black Sea" | 02.15.6474.09 | 3.2.1.9               |

|    |   |   |    |   |                   |            |   |   |   |           |                         |                     |          |
|----|---|---|----|---|-------------------|------------|---|---|---|-----------|-------------------------|---------------------|----------|
|    |   |   |    |   |                   |            |   | Πολιτισμού  |   |           |                         |                     |          |
| 12 | Λειτουργία Γραφείου Τουριστικής Προβολής, Ενημέρωσης και Τηλεματικής παρακολούθησης Δ.Ε. Σταυρούπολης Συντήρηση και Αναβάθμιση Τηλεματικού Δικτύου ΙΧΝΗΛΑΤΗΣ          | A | 7  | Σ | Δ.Ε. Σταυρούπολης | Λειτουργία | Δ/ση Κοινωνικής Προστασίας, Αθλητισμού, Παιδείας & Πολιτισμού (Γραφείο Τουρισμού, Πολιτισμού) | Δ/ση Κοινωνικής Προστασίας, Αθλητισμού, Παιδείας & Πολιτισμού (Γραφείο Τουρισμού, Πολιτισμού) | X | 5.000,00  | Ίδιοι Πόροι             | 02.15.6474.06       | 3.2.1.4  |
| 13 | Τουριστική προβολή -Έκδοση διαφημιστικού φυλλαδίου  | A | 12 | N | Δήμος Ξάνθης      | Προμήθεια  | Δ/ση Κοινωνικής Προστασίας, Αθλητισμού, Παιδείας & Πολιτισμού (Γραφείο Τουρισμού, Πολιτισμού) | Δ/ση Κοινωνικής Προστασίας, Αθλητισμού, Παιδείας & Πολιτισμού (Γραφείο Τουρισμού, Πολιτισμού) | X | 4.000,00  | Ίδιοι Πόροι             | 02.15.6474.14<br>*5 | 3.2.1.7  |
| 14 | Τουριστική προβολή -Πρώθηση Τουριστικού προϊόντος σε Τουριστικούς Πράκτορες Εσωτερικού και Εξωτερικού (Δημιουργία και αποστολή DOSIER- Φιλοξενία)                     | A | 12 | N | Δήμος Ξάνθης      | Ενέργεια   | Δ/ση Κοινωνικής Προστασίας, Αθλητισμού, Παιδείας & Πολιτισμού (Γραφείο Τουρισμού, Πολιτισμού) | Δ/ση Κοινωνικής Προστασίας, Αθλητισμού, Παιδείας & Πολιτισμού (Γραφείο Τουρισμού, Πολιτισμού) | X | 2.000,00  | Ίδιοι Πόροι             | 02.15.6474.14<br>*5 | 3.2.1.8  |
| 15 | Τοπικά σχέδια για την απασχόληση, προσαρμοσμένα στις ανάγκες των τοπικών αγορών εργασίας του Δήμου Ξάνθης (ΑΠΑΣΧΟΛΗΣΗ ΔΗΜΟΥ ΞΑΝΘΗΣ)                                   | A | 12 | N | Δ.Ε. Σταυρούπολης | Ενέργεια   | Δ/ση Κοινωνικής Προστασίας, Αθλητισμού, Παιδείας & Πολιτισμού                                 | Δ/ση Κοινωνικής Προστασίας, Αθλητισμού, Παιδείας, Πολιτισμού                                  | X | 2.030,00  | Ε.Π.Περ.Αν. Μακ.-Θράκης | 02.15.6474.12       | 3.1.1.5  |
| 16 | Τοπικό Σχέδιο για την Απασχόληση προσαρμοσμένο στις ανάγκες του Δήμου Ξάνθης (ΠΑΡΕΜΒΑΣΗ ΣΤΗΝ ΑΠΑΣΧΟΛΗΣΗ)  | A | 13 | N | Δ.Ε. Σταυρούπολης | Ενέργεια   | Δ/ση Κοινωνικής Προστασίας, Αθλητισμού, Παιδείας & Πολιτισμού                                 | Δ/ση Κοινωνικής Προστασίας, Αθλητισμού, Παιδείας, Πολιτισμού                                  | X | 5.887,68  | Ε.Π.Περ.Αν. Μακ.-Θράκης | 02.6474.10          | 3.1.1.6  |
| 17 | Παραγωγή και εμπορία τοπικών προϊόντων σε συνδυασμό με πολιτιστικές δράσεις και θεματικό εναλλακτικό τουρισμό και δικτύωση (ΤΗΘΥΣ)                                    | A | 13 | N | Δ.Ε. Σταυρούπολης | Ενέργεια   | Δ/ση Κοινωνικής Προστασίας, Αθλητισμού, Παιδείας & Πολιτισμού                                 | Δ/ση Κοινωνικής Προστασίας, Αθλητισμού, Παιδείας, Πολιτισμού                                  | X | 18.297,79 | Ε.Π.Περ.Αν. Μακ.-Θράκης | 02.15.6474.08       | 3.2.1.10 |
| 18 | Τοπική Σύμπραξη για την απασχόληση και την επιχειρηματικότητα νέων αγροτών – ανέργων και νέων επιστημόνων στον αγροπεριβαλλοντικό και αγροδιατροφικό τομέα (ΑΝΑ.Σ.Α.) | A | 13 | Σ | Δήμος Ξάνθης      | Ενέργεια   | Δ/ση Κοινωνικής Προστασίας, Αθλητισμού, Παιδείας & Πολιτισμού                                 | Δ/ση Περιβάλλοντος και ποιότητας ζωής   | X | 5.000,00  | Ε.Π.Περ.Αν. Μακ.-Θράκης | 02.15.6474.11       | 3.3.1.2  |
| 19 | Πρώθηση της Απασχόλησης και της Επιχειρηματικότητας στον τομέα της Κοινωνικής Μέριμνας. Κοινωνική ΟΙΚΟΝΟμία – Εργασιακή Σταθερότητα (Κ.ΟΙΚΟΝ.Ε.Σ.)                    | A | 13 | Σ | Δήμος Ξάνθης      | Ενέργεια   | Δ/ση Κοινωνικής Προστασίας, Αθλητισμού, Παιδείας & Πολιτισμού                                 | Δ/ση Κοινωνικής Προστασίας, Αθλητισμού, Παιδείας, Πολιτισμού                                  | X | 7.950,00  | Ε.Π.Περ.Αν. Μακ.-Θράκης | 02.15.6474.07       | 3.1.2.2  |
| 20 | Παροχή ολοκληρωμένων τοπικών υπηρεσιών υποστήριξης & φροντίδας φτωχών οικογενειών με  | A | 15 | Σ | Δήμος Ξάνθης      | Ενέργεια   | Δ/ση Κοινωνικής Προστασίας, Αθλητισμού, Παιδείας  | Δ/ση Κοινωνικής Προστασίας, Αθλητισμού,   | X | 50.000,00 | Ε.Σ.Π.Α.                | 02.15.6473.02       | 22       |



|  |                                      |  |  |  |  |  |              |                      |  |                   |  |  |  |
|--|--------------------------------------|--|--|--|--|--|--------------|----------------------|--|-------------------|--|--|--|
|  | παιδιά (Κέντρο Υπ/ξης Δροσερού)(ΣΑΕ) |  |  |  |  |  | & Πολιτισμού | Παιδείας, Πολιτισμού |  |                   |  |  |  |
|  | <b>ΣΥΝΟΛΟ</b>                        |  |  |  |  |  |              |                      |  | <b>423.507,07</b> |  |  |  |

ΣΗΜΕΙΩΣΗ:

\*5: Τα ποσά με την ίδια σημείωση, είναι ενοποιημένα στον προϋπολογισμό σε ένα κωδικό με σύνολο 6.000,00 €

**ΠΡΟΓΡΑΜΜΑ ΕΠΕΝΔΥΣΕΩΝ ΤΗΣ ΔΙΕΥΘΥΝΣΗΣ**

| Α/Α | Περιγραφή ενέργειας   | Ιεράρχηση | Είδος/Κατ. Δράσης | Νέα / Συνεχ. (Ν/Σ) | Χωροθέτηση  | Λειτουργία/ Ενέργεια/ Έργο/ Προμήθεια | Αρμόδια Υπηρεσία Προϋπολογισμού                                | Υπηρεσία Υλοποίησης  | Έτος Υλοποίησης | Προϋπολογισμός | Πηγή Χρηματοδότησης      | Κ.Α.          | Άξονας-Μέτρο του Ε.Π. |
|-----|---|-----------|-------------------|--------------------|-------------|---------------------------------------|--|--|-----------------|----------------|--------------------------|---------------|-----------------------|
|     |   |           |                   |                    |             |                                       |  |  | 2014            | ΣΥΝΟΛΟ         |                          |               |                       |
| 1   | 2   | 3         | 4                 | 5                  | 6           | 7                                     | 8  | 9  | 10              | 11             | 12                       | 13            | 14                    |
| 1   | Προμήθεια αντλιών λυμάτων κλειστών γυμναστηρίων   | A         | 18                | N                  | Δ.Ε. Ξάνθης | Ενέργεια                              | Δ/νση Κοινωνικής Προστασίας, Αθλητισμού, Παιδείας & Πολιτισμού | Διεύθυνση Οικονομικών Υπηρεσιών                                | X               | 10.000,00      | Ίδιοι πόροι              | 02.15.7131.02 | 2.3.2.6               |
| 2   | Επιχορηγήσεις Σχολικών Επιτροπών  | A         | 17                | N                  | Δ.Ε. Ξάνθης | Ενέργεια                              | Δ/νση Κοινωνικής Προστασίας, Αθλητισμού, Παιδείας & Πολιτισμού | Δ/νση Κοινωνικής Προστασίας, Αθλητισμού, Παιδείας & Πολιτισμού | X               | 58.610,75      | ΣΑΤΑ Σχολείων            | 02.15.7331.08 | 2.2.1.2.              |
| 3   | Προμήθεια εξοπλισμού για τις ανάγκες λειτουργίας των μονάδων ειδικής αγωγής του Δήμου Ξάνθης και των τμημάτων ένταξης | A         |                   | N                  | Δ.Ε. Ξάνθης | Προμήθεια                             | Δ/νση Κοινωνικής Προστασίας, Αθλητισμού, Παιδείας & Πολιτισμού | Δ/νση Κοινωνικής Προστασίας, Αθλητισμού, Παιδείας & Πολιτισμού | X               | 90.282,00      | Ε.Π.Περ. Αν. Μακ.-Θράκης | 02.15.7135.01 | 4.4.2.3               |
| 4   | Προμήθεια μηχανημάτων & λοιπού εξοπλισμού   | A         | 18                | N                  | Δ.Ε. Ξάνθης | Προμήθεια                             | Δ/νση Κοινωνικής Προστασίας, Αθλητισμού, Παιδείας & Πολιτισμού | Δ/νση Κοινωνικής Προστασίας, Αθλητισμού, Παιδείας & Πολιτισμού | X               | 10.000,00      | Ίδιοι πόροι              | 02.15.7131.02 | 2.3.1.7               |
| 5   | Προμήθεια Αντλιών Λυμάτων Κλειστών Γυμναστηρίων   | A         | 8                 | N                  | Δ.Ε. Ξάνθης | Προμήθεια                             | Δ/νση Κοινωνικής Προστασίας, Αθλητισμού, Παιδείας & Πολιτισμού | Δ/νση Κοινωνικής Προστασίας, Αθλητισμού, Παιδείας & Πολιτισμού | X               | 5.000,00       | Ίδιοι πόροι              | 02.15.7131.03 | 2.3.1.8               |

|               |                            |   |    |   |             |           |   |   |   |                   |             |               |         |
|---------------|----------------------------|---|----|---|-------------|-----------|---|---|---|-------------------|-------------|---------------|---------|
| 6             | Εξοπλισμός αθλητικών χώρων | A | 18 | N | Δ.Ε. Ξάνθης | Προμήθεια | Δ/ση Κοινωνικής Προστασίας, Αθλητισμού, Παιδείας & Πολιτισμού | Δ/ση Κοινωνικής Προστασίας, Αθλητισμού, Παιδείας & Πολιτισμού | X | 10.000,00         | Ίδιοι πόροι | 02.15.7135.07 | 2.3.1.9 |
| <b>ΣΥΝΟΛΟ</b> |                            |   |    |   |             |           |   |   |   | <b>183.892,75</b> |             |               |         |

### Διεύθυνση ΚΕΠ

#### ΠΡΟΓΡΑΜΜΑ ΕΝΕΡΓΕΙΩΝ ΤΗΣ ΔΙΕΥΘΥΝΣΗΣ

| A/A           | Περιγραφή ενέργειας | Ιεράρχηση | Είδος/Κατ. Δράσης | Νέα / Συνεχ. (N/Σ) | Χωροθέτηση | Λειτουργία/ Ενέργεια/Εργο/Προμήθεια | Αρμόδια Υπηρεσία Προϋπολογισμού | Υπηρεσία Υλοποίησης | Έτος Υλοποίησης | Προϋπολογισμός | Πηγή Χρηματοδότησης | Κ.Α. | Άξονας-Μέτρο του Ε.Π. |
|---------------|---------------------|-----------|-------------------|--------------------|------------|-------------------------------------|---------------------------------|---------------------|-----------------|----------------|---------------------|------|-----------------------|
|               |                     |           |                   |                    |            |                                     |                                 |                     | 2014            | ΣΥΝΟΛΟ         |                     |      |                       |
| 1             | 2                   | 3         | 4                 | 5                  | 6          | 7                                   | 8                               | 9                   | 10              | 11             | 12                  | 13   | 14                    |
| <b>ΣΥΝΟΛΟ</b> |                     |           |                   |                    |            |                                     |                                 |                     |                 |                |                     |      |                       |

#### ΠΡΟΓΡΑΜΜΑ ΕΠΕΝΔΥΣΕΩΝ ΤΗΣ ΔΙΕΥΘΥΝΣΗΣ

| A/A           | Περιγραφή ενέργειας | Ιεράρχηση | Είδος/Κατ. Δράσης | Νέα / Συνεχ. (N/Σ) | Χωροθέτηση | Λειτουργία/ Ενέργεια/Εργο/Προμήθεια | Αρμόδια Υπηρεσία Προϋπολογισμού | Υπηρεσία Υλοποίησης | Έτος Υλοποίησης | Προϋπολογισμός | Πηγή Χρηματοδότησης | Κ.Α. | Άξονας-Μέτρο του Ε.Π. |
|---------------|---------------------|-----------|-------------------|--------------------|------------|-------------------------------------|---------------------------------|---------------------|-----------------|----------------|---------------------|------|-----------------------|
|               |                     |           |                   |                    |            |                                     |                                 |                     | 2014            | ΣΥΝΟΛΟ         |                     |      |                       |
| 1             | 2                   | 3         | 4                 | 5                  | 6          | 7                                   | 8                               | 9                   | 10              | 11             | 12                  | 13   | 14                    |
| <b>ΣΥΝΟΛΟ</b> |                     |           |                   |                    |            |                                     |                                 |                     |                 |                |                     |      |                       |

### Διεύθυνση Δόμησης

#### ΠΡΟΓΡΑΜΜΑ ΕΝΕΡΓΕΙΩΝ ΤΗΣ ΔΙΕΥΘΥΝΣΗΣ

| A/A | Περιγραφή ενέργειας | Ιεράρχηση | Είδος/Κατ. Δράσης | Νέα / Συνεχ. (Ν/Σ) | Χωροθέτηση | Λειτουργία/ Ενέργεια/Εργο/ Προμήθεια | Αρμόδια Υπηρεσία Προϋπολογισμού | Υπηρεσία Υλοποίησης | Έτος Υλοποίησης | Προϋπολογισμός | Πηγή Χρηματοδότησης | Κ.Α. | Άξονας-Μέτρο του Ε.Π. |
|-----|---------------------|-----------|-------------------|--------------------|------------|--------------------------------------|---------------------------------|---------------------|-----------------|----------------|---------------------|------|-----------------------|
|     |                     |           |                   |                    |            |                                      |                                 |                     | 2014            | ΣΥΝΟΛΟ         |                     |      |                       |
| 1   | 2                   | 3         | 4                 | 5                  | 6          | 7                                    | 8                               | 9                   | 10              | 11             | 12                  | 13   | 14                    |
|     | <b>ΣΥΝΟΛΟ</b>       |           |                   |                    |            |                                      |                                 |                     |                 |                |                     |      |                       |

#### ΠΡΟΓΡΑΜΜΑ ΕΠΕΝΔΥΣΕΩΝ ΤΗΣ ΔΙΕΥΘΥΝΣΗΣ

| A/A | Περιγραφή ενέργειας   | Ιεράρχηση | Είδος/Κατ. Δράσης | Νέα / Συνεχ. (Ν/Σ) | Χωροθέτηση  | Λειτουργία/ Ενέργεια/Εργο/ Προμήθεια | Αρμόδια Υπηρεσία Προϋπολογισμού | Υπηρεσία Υλοποίησης | Έτος Υλοποίησης | Προϋπολογισμός    | Πηγή Χρηματοδότησης | Κ.Α.          | Άξονας-Μέτρο του Ε.Π. |
|-----|---|-----------|-------------------|--------------------|-------------|--------------------------------------|---------------------------------|---------------------|-----------------|-------------------|---------------------|---------------|-----------------------|
|     |   |           |                   |                    |             |                                      |                                 |                     | 2014            | ΣΥΝΟΛΟ            |                     |               |                       |
| 1   | 2   | 3         | 4                 | 5                  | 6           | 7                                    | 8                               | 9                   | 10              | 11                | 12                  | 13            | 14                    |
| 1   | Μελέτη οριοθέτησης ρέματος στα όρια περιοχής Πέρα Αμπέλια με πανεπιστημιούπολη  | A         | 4                 | Σ                  | Δ.Ε. Ξάνθης | Ενέργεια                             | Δ/ση Δόμησης                    | Δ/ση Δόμησης        | X               | 6.300,00          | Ίδιοι Πόροι         | 02.40.7413.18 | 1.1.1.11              |
| 2   | Ολοκλήρωση Πολεοδομικής Μελέτης & Πράξης Εφαρμογής στις περιοχές επέκτασης του Γ.Π.Σ. Ξάνθης Λευκού Πύργου, Λαχανόκηποι, & Σιδ. Σταθμού | A         | 4                 | Σ                  | Δ.Ε. Ξάνθης | Ενέργεια                             | Δ/ση Δόμησης                    | Δ/ση Δόμησης        | X               | 12.000,00         | Ίδιοι Πόροι         | 02.40.7413.14 | 1.2.1.3               |
| 3   | Δημιουργία χαρτογραφικών υποβάθρων & Γ.Π.Σ. Δήμου Ξάνθης  | A         | 4                 | Σ                  | Δ.Ε. Ξάνθης | Ενέργεια                             | Δ/ση Δόμησης                    | Δ/ση Δόμησης        | X               | 93.000,00         | Ίδιοι Πόροι         | 02.40.7413.15 | 1.2.1.4               |
| 4   | Σύνταξη πράξης τακτοποίησης-αναλογισμού & αποζημίωσης ρυμοτομούμενων ιδιοκτησιών στην οδό Τσιμισκή από οδό Μιαούλη έως Λεωφόρο Στρατού  | A         | 4                 | Σ                  | Δ.Ε. Ξάνθης | Ενέργεια                             | Δ/ση Δόμησης                    | Δ/ση Δόμησης        | X               | 13.500,00         | Ίδιοι Πόροι         | 02.40.7413.22 | 1.2.1.5               |
| 5   | Προμήθεια καθοδηγητικών πινακίδων τροχαίας  | A         | 18                | N                  | Δ.Ε. Ξάνθης | Προμήθεια                            | Δ/ση Δόμησης                    | Δ/ση Δόμησης        | X               | 5.000,00          | Ίδιοι Πόροι         | 02.40.7135.01 | 1.3.1.30              |
| 6   | Προμήθεια πινακίδων ονομασίας οδών & αρίθμησης οικιών   | A         | 18                | N                  | Δ.Ε. Ξάνθης | Προμήθεια                            | Δ/ση Δόμησης                    | Δ/ση Δόμησης        | X               | 5.000,00          | Ίδιοι Πόροι         | 02.40.7135.04 | 1.3.1.31              |
| 7   | Προμήθεια κατόπτρων οδών  | A         | 18                | Σ                  | Δ.Ε. Ξάνθης | Προμήθεια                            | Δ/ση Δόμησης                    | Δ/ση Δόμησης        | X               | 3.000,00          | Ίδιοι Πόροι         | 02.40.7135.05 | 1.3.1.32              |
| 8   | Προμήθεια πληροφοριακών πινακίδων   | A         | 18                | N                  | Δ.Ε. Ξάνθης | Προμήθεια                            | Δ/ση Δόμησης                    | Δ/ση Δόμησης        | X               | 3.000,00          | Ίδιοι Πόροι         | 02.40.7135.06 | 1.3.1.33              |
| 8   | Δαπάνες εφαρμογής Σχεδίου πόλεως  | A         | 3,4               | Σ                  | Δ.Ε. Ξάνθης | Ενέργεια                             | Δ/ση Δόμησης                    | Δ/ση Δόμησης        | X               | 140.000,00        | Ίδιοι Πόροι         | 02.40.7421    | 1.2.1.14              |
|     | <b>ΣΥΝΟΛΟ</b>   |           |                   |                    |             |                                      |                                 |                     |                 | <b>280.800,00</b> |                     |               |                       |

συγκεντρωτικός πίνακας πηγών χρηματοδότησης

| A/A | ΑΡΜΟΔΙΑ ΥΠΗΡΕΣΙΑ | ΠΗΓΕΣ ΧΡΗΜΑΤΟΔΟΤΗΣΗΣ |                 |            |      |               |        |                       | ΣΥΝΟΛΑ ΑΝΑ ΥΠΗΡΕΣΙΑ |
|-----|------------------|----------------------|-----------------|------------|------|---------------|--------|-----------------------|---------------------|
|     |                  | Ίδιοι πόροι          | Ε.Π.Περ. Α.Μ.Θ. | Λοιπά Ε.Π. | ΣΑΤΑ | ΣΑΤΑ Σχολείων | ΘΗΣΕΑΣ | Ευρωπαϊκά προγράμματα |                     |
|     |                  |                      |                 |            |      |               |        |                       |                     |

|   |   |                     |                       |                       |                       |                     |                    |                     |                       |
|---|---|---------------------|-----------------------|-----------------------|-----------------------|---------------------|--------------------|---------------------|-----------------------|
| 1 | ΤΜΗΜΑ ΕΞΥΠΗΡΕΤΗΣΗΣ<br>ΔΗΜΑΡΧΟΥ  | 11.000,00 €         |                       |                       |                       |                     |                    |                     | 11.000,00 €           |
| 2 | ΔΙΕΥΘΥΝΣΗ ΔΙΟΙΚΗΤΙΚΩΝ<br>ΥΠΗΡΕΣΙΩΝ                                      | 34.500,00 €         |                       |                       |                       |                     |                    |                     | 34.500,00 €           |
| 3 | ΔΙΕΥΘΥΝΣΗ ΟΙΚΟΝΟΜΙΚΩΝ<br>ΥΠΗΡΕΣΙΩΝ                                      | 3.000,00 €          |                       |                       |                       |                     |                    |                     | 3.000,00 €            |
| 4 | ΔΙΕΥΘΥΝΣΗ<br>ΠΡΟΓΡΑΜΜΑΤΙΣΜΟΥ,<br>ΟΡΓΑΝΩΣΗΣ ΚΑΙ<br>ΠΛΗΡΟΦΟΡΙΚΗΣ          | 83.000,00 €         |                       | 190.000,00 €          |                       |                     |                    |                     | 273.000,00 €          |
| 5 | ΔΙΕΥΘΥΝΣΗ<br>ΠΕΡΙΒΑΛΛΟΝΤΟΣ ΚΑΙ<br>ΠΟΙΟΤΗΤΑΣ ΖΩΗΣ                        | 147.000,00 €        |                       |                       |                       |                     |                    |                     | 147.000,00 €          |
| 6 | ΔΙΕΥΘΥΝΣΗ ΤΕΧΝΙΚΩΝ<br>ΥΠΗΡΕΣΙΩΝ   | 73.000,00 €         | 3.561.000,00 €        | 1.011.204,23 €        | 1.922.688,87 €        | 250.000,00 €        | 39.241,37 €        |                     | 6.857.134,47 €        |
| 7 | ΔΙΕΥΘΥΝΣΗ ΚΟΙΝΩΝΙΚΗΣ<br>ΠΡΟΣΤΑΣΙΑΣ, ΑΘΛΗΤΙΣΜΟΥ,<br>ΠΑΙΔΕΙΑΣ, ΠΟΛΙΤΙΣΜΟΥ | 131.000,00 €        | 129.447,47 €          |                       |                       | 58.610,75 €         |                    | 288.341,60 €        | 607.399,82 €          |
| 8 | ΔΙΕΥΘΥΝΣΗ ΚΕΠ   |                     |                       |                       |                       |                     |                    |                     |                       |
| 9 | ΔΙΕΥΘΥΝΣΗ ΔΟΜΗΣΗΣ   | 280.800,00 €        |                       |                       |                       |                     |                    |                     | 280.800,00 €          |
|   | <b>ΣΥΝΟΛΟ</b>   | <b>763.300,00 €</b> | <b>3.690.447,47 €</b> | <b>1.201.204,23 €</b> | <b>1.922.688,87 €</b> | <b>308.610,75 €</b> | <b>39.241,37 €</b> | <b>288.341,60 €</b> | <b>8.213.834,29 €</b> |

παραρτημα 1: ΤΕΧΝΙΚΟ ΠΡΟΓΡΑΜΜΑ 2014

Σύμφωνα με την υπ. αρ. 290/30-10-2013 απόφαση του Δημοτικού Συμβουλίου Ξάνθης

**ΤΕΧΝΙΚΟ ΠΡΟΓΡΑΜΜΑ ΕΡΓΩΝ / ΜΕΛΕΤΩΝ ΕΤΟΥΣ 2014**  
ΠΗΓΗ ΧΡΗΜΑΤΟΔΟΤΗΣΗΣ Ε.Π. ΠΕΡΙΦΕΡΕΙΑΣ ΑΝ. ΜΑΚΕΔΟΝΙΑΣ- ΘΡΑΚΗΣ 2007-2013

| A/A | ΚΑ 2014    | ΤΙΤΛΟΣ ΕΡΓΟΥ  | ΠΡΟΫΠΟΛΟΓΙΣΜΟΣ Η<br>ΣΥΜΒΑΣΗ | ΑΠΟΡΡΟΦΗΣΗ<br>ΕΝΤΟΣ 2014 |
|-----|------------|---|-----------------------------|--------------------------|
| 1   | 30.7323.28 | Επέκταση οδού Σάρδεων από την οδό Περικλέους έως την οδό Εθ. Αιμοδότη (Ε.Π.Περ.Α.Μ.Θ.)          | 1.875.754,05                | 75.000,00                |
| 2   | 30.7323.02 | ΕΡΓΑ ΒΕΛΤΙΩΣΗΣ ΟΔΙΚΟΥ ΔΙΚΤΥΟΥ Δ.Ε. ΣΤΑΥΡΟΥΠΟΛΗΣ (Ε.Π.Περ.Αν. Μακ.-Θράκης)                       | 392.357,68                  | 90.000,00                |
| 3   | 30.7322.11 | Βελτίωση & ανάδειξη προαύλιου χώρου κολυμβητηρίου (ΟΣΑΑ)  | 312.449,72                  | 12.000,00                |
| 4   | 30.7323.22 | Διαμόρφωση τμήματος της οδού Μ. Καραολή (ΟΣΑΑ)  | 154.636,77                  | 10.000,00                |
| 5   | 30.7323.13 | ΒΕΛΤΙΩΣΗ ΤΩΝ ΟΔΩΝ ΣΥΝΔΕΣΗΣ ΟΙΚΙΣΜΩΝ ΤΗΣ Δ.Ε. ΣΤΑΥΡΟΥΠΟΛΗΣ Δ. Ξ. ΜΕ ΤΗΝ ΑΡ. 14 ΕΘ. ΟΔΟ (ΑΓΡ.ΑΝ.) | 789.931,12                  | 10.000,00                |

|    |            |  |               |              |
|----|------------|--|---------------|--------------|
| 6  | 30.7413.05 | Μελέτη- έρευνα αναβάθμισης, αξιοποίησης χώρων μεταβατικής ζώνης (ΟΣΑΑ)   | 25.830,58     | 10.000,00    |
| 7  | 30.7413.07 | Μελέτη- έρευνα για δημιουργία πρότυπης λυόμενης κατασκευής για εκθέτες παζαριού (ΟΣΑΑ)   | 10.312,74     | 5.000,00     |
| 8  | 30.7311.07 | Αποκατάσταση διατηρητέου κτιρίου δημαρχείου Ξάνθης και αλλαγή χρήσης σε χώρο συνάθροισης κοινού και γραφεία- προσθήκη ανελκυστήρα Α.Μ.Ε.Α.(ΟΣΑΑ) | 1.651.498,27  | 1.000.000,00 |
| 9  | 30.7322.09 | Αξιοποίηση περιοχής Λιμνίου(ΟΣΑΑ)  | 1.104.000,00  | 800.000,00   |
| 10 | 30.7326.01 | Κατασκευή πεζογέφυρας Κοσύνθου στη θέση νησάκι(ΟΣΑΑ)   | 471.000,00    | 471.000,00   |
| 11 | 30.7331.03 | Ενεργειακή αναβάθμιση δημοτικής αγοράς (ΟΣΑΑ)  | 598.000,00    | 598.000,00   |
| 12 | 30.7323.29 | Διανοίξεις οδών στην περιοχή λαϊκής αγοράς (ΟΣΑΑ)  | 440.000,00    | 400.000,00   |
| 13 | 30.7323.04 | Ανάπλαση & διαμορφώσεις οδών & κόμβων ευρύτερης περιοχής Δημοτικής Αγοράς(ΟΣΑΑ)  | 2.140.000,00  | 1,00         |
| 14 | 25.7312.01 | ΚΑΤΑΣΚΕΥΗ ΔΙΚΤΥΟΥ ΥΔΡΕΥΣΗΣ ΟΙΚΙΣΜΩΝ ΠΙΛΗΜΑΤΟΣ, Μ.ΕΥΜΟΙΡΟΥ & ΓΕΡΑΚΑ (Ε.Π.Περ.Αν. Μακ.-Θράκης)   | 2.000.000,00  | 1,00         |
| 15 | 25.7312.02 | ΑΝΤΙΚΑΤΑΣΤΑΣΗ ΔΙΚΤΥΟΥ ΥΔΡΕΥΣΗΣ (ΑΛΛΑΓΗ ΑΜΙΑΝ/ΝΩΝ) (ΚΑΡΥΟΦΥΤΟ,ΠΑΣΧΑΛΙΑ, ΛΥΚΟΔΡΟΜΙΟ) (ΑΓΡ.ΑΝ.)   | 145.000,00    | 1,00         |
| 16 | 25.7336.02 | ΑΝΤΙΚΑΤΑΣΤΑΣΗ ΠΑΛΙΩΝ ΔΙΚΤΥΩΝ Η ΤΜ. ΔΙΚΤ. ΜΕΤΑΦΟΡΑΣ ΠΟΣΙΜΟΥ ΝΕΡΟΥ ΑΠΟ ΠΗΓΕΣ ΚΑΛΙΘΕΑΣ(ΑΓΡ.ΑΝ.)   | 250.000,00    | 1,00         |
| 17 | 30.7311.06 | Κατασκευή 18ου Δημοτικού Σχολείου Ξάνθης (Ε.Π.Περ.Αν. Μακ.-Θράκης)   | 3.244.000,00  | 1,00         |
| 18 | 30.7311.02 | Κατασκευή 4ου Λυκείου Ξάνθης (Ε.Π.Περ.Αν. Μακ.-Θράκης)   | 4.800.000,00  | 1,00         |
| 19 | 15.7135.10 | Σύσταση και λειτουργία Παιδικού Μουσείου & Ιστορικού Αρχείου Ξάνθης (Ε.Π.Περ.Αν. Μ.-Θρ)  | 997.000,00    | 1,00         |
| 20 | 15.7135.11 | Επισκευή- συντήρηση Α' Παιδικού Σταθμού Δήμου Ξάνθης (Ε.Π.Περ.Αν. Μακ.-Θράκης)   | 380.000,00    | 1,00         |
| 21 | 30.7311.03 | ΚΑΤΑΣΚΕΥΗ ΓΕΦΥΡΑΣ ΠΙΛΗΜΑΤΟΣ (Ε.Π.Περ.Αν. Μακ.-Θράκης)  | 1.400.000,00  | 1,00         |
| 22 | 30.7326.02 | ΜΕΤΑΤΡΟΠΗ ΤΟΥ ΔΗΜΟΤΙΚΟΥ ΣΧΟΛΕΙΟΥ ΚΑΤΩ ΚΑΡΥΟΦΥΤΟΥ ΣΕ ΚΕΝΤΡΟ ΕΝΗΜΕΡΩΣΗΣ ΓΙΑ ΤΗΝ ΑΡΚΟΥΔΑ ΣΕ ΣΥΝΕΡΓΑΣΙΑ ΜΕ ΤΟΝ «ΑΡΚΤΟΥΡΟ»(ΑΓΡ.ΑΝ.)                   | 300.000,00    | 1,00         |
| 23 | -          | Κατασκευή πεζογέφυρας Κιμμερίων  | 300.000,00    | 1,00         |
| 24 | -          | Κατασκευή καταφυγίου αδέσποτων ζώων  | 700.000,00    | 1,00         |
|    |            | ΣΥΝΟΛΑ   | 24.481.770,93 | 3.481.012,00 |

**ΠΗΓΗ ΧΡΗΜΑΤΟΔΟΤΗΣΗΣ ΕΠΙΧΕΙΡΗΣΙΑΚΑ ΠΡΟΓΡΑΜΜΑΤΑ ΥΠΟΥΡΓΕΙΩΝ**

| A/A | ΚΑ 2014    | ΤΙΤΛΟΣ ΕΡΓΟΥ   | ΠΡΟΫΠΟΛΟΓΙΣΜΟΣ Η ΣΥΜΒΑΣΗ | ΑΠΟΡΡΟΦΗΣΗ ΕΝΤΟΣ 2014 |
|-----|------------|--|--------------------------|-----------------------|
| 1   |            | Εξοικονόμηση Ενέργειας Ξάνθης (Ε.Π. "Ανταγωνιστικότητα και Επιχειρηματικότητα" ΥΠΕΚΑ)  |                          |                       |
|     | 30.7331.08 | Υποέργο 4 : Υλοποίηση κυρίως έργου ενεργειακής αναβάθμισης στο κλειστό αθλητικό κέντρο "ΦΙΛΙΠΠΟΣ ΑΜΟΙΡΙΔΗΣ" και στο 12ο Δημοτικό Σχολείο Ξάνθης  | 430.500,00               | 430.500,00            |
|     | 30.7335.02 | Υποέργο 6 : Υλοποίηση κυρίως έργου ενεργειακής αναβάθμισης δικτύου οδοφωτισμού Δήμου Ξάνθης  | 140.000,00               | 140.000,00            |
|     | 30.7413.04 | Υποέργο 7 : Συγκοινωνιακή μελέτη   | 38.675,00                | 38.675,00             |
| 2   |            | Ολοκληρωμένη ενεργειακή αναβάθμιση σχολικού κτιρίου 14ου Δημοτικού Σχολείου Ξάνθης και εγκατάσταση επιδεικτικού Φ/Β συστήματος ηλεκτροπαραγωγής από ΑΠΕ (Ε.Π. "Περιβάλλον - Αειφόρος Ανάπτυξη ΥΠΕΚΑ) |                          |                       |
|     | 30.7321.01 | Υποέργο 4 : Έργα ενεργειακής αναβάθμισης   | 264.963,00               | 264.963,00            |
|     |            | ΣΥΝΟΛΑ   | 874.138,00               | 874.138,00            |

**ΠΗΓΗ ΧΡΗΜΑΤΟΔΟΤΗΣΗΣ ΠΡΟΓΡΑΜΜΑ ΘΗΣΕΑΣ**

| A/A | ΚΑ 2014    | ΤΙΤΛΟΣ ΕΡΓΟΥ   | ΠΡΟΫΠΟΛΟΓΙΣΜΟΣ Η ΣΥΜΒΑΣΗ | ΑΠΟΡΡΟΦΗΣΗ ΕΝΤΟΣ 2014 |
|-----|------------|--|--------------------------|-----------------------|
| 1   | 25.7311.02 | ΚΑΤΑΣΚΕΥΗ ΚΕΝΤΡΙΚΗΣ ΔΕΞΑΜΕΝΗΣ ΣΤΟΝ ΟΙΚΙΣΜΟ ΔΑΦΝΩΝΑ(ΘΗΣΕΑΣ)   | 261.050,60               | 9.241,37              |
| 2   | 30.7413.12 | ΣΥΝΤΑΞΗ ΠΕΡΙΒΑΛΛΟΝΤΙΚΩΝ ΜΕΛΕΤΩΝ ΓΙΑ ΤΗΝ ΠΑΡΑΧΩΡΗΣΗ ΤΟΥ ΔΙΚΑΙΩΜΑΤΟΣ ΕΚΜΕΤΑΛΛΕΥΣΗΣ ΤΩΝ ΧΩΡΩΝ ΑΜΜΟΛΗΨΙΑΣ ΕΝΤΟΣ ΤΩΝ ΔΙΟΙΚΗΤΗΚΩΝ ΟΡΙΩΝ ΤΟΥ ΔΗΜΟΥ ΣΤΑΥΡΟΥΠΟΛΗΣ(ΘΗΣΕΑΣ) | 30.000,00                | 30.000,00             |
|     |            | ΣΥΝΟΛΑ   | 291.050,60               | 39.241,37             |

**ΠΗΓΗ ΧΡΗΜΑΤΟΔΟΤΗΣΗΣ ΣΑΤΑ**

| A/A | ΚΑ 2014    | ΤΙΤΛΟΣ ΕΡΓΟΥ  | ΠΡΟΫΠΟΛΟΓΙΣΜΟΣ Η ΣΥΜΒΑΣΗ | ΑΠΟΡΡΟΦΗΣΗ ΕΝΤΟΣ 2014 |
|-----|------------|---|--------------------------|-----------------------|
| 1   | 30.7323.72 | Ασφαλτόστρωση οδών οικισμού Λεύκης (ΣΑΤΑ)   | 582.712,42               | 10.000,00             |
| 2   | 30.7324.13 | Κατασκευή πεζοδρομίων Δ.Δ. Ευμοίρου (ΣΑΤΑ)  | 98.570,76                | 8.000,00              |
| 3   | 30.7323.17 | Ανάπλαση τμημάτων οδών Ορεστιάδος, Σαλαμίνας, Προύσσης & Λυγδών (ΣΑΤΑ)  | 172.181,57               | 5.000,00              |
| 4   | 30.7322.05 | Δημιουργία παιδικής χαράς & χώρου στάθμευσης στην περιοχή Κυψέλης (ΣΑΤΑ)  | 150.157,50               | 5.000,00              |
| 5   | 30.7412.01 | ΜΕΛΕΤΗ ΓΕΦΥΡΑΣ ΣΤΟΝ ΠΟΤ.ΚΟΣΥΝΘΟ ΕΠΙ ΤΗΣ ΕΠ. ΟΔΟΥ ΠΡΟΣ ΤΟ ΠΙΛΗΜΑ ΚΑΙ ΣΥΝΔΕΣΗ ΤΗΣ ΜΕ ΚΟΜΒΟ ΕΠΙ ΤΗΣ Ε.Ο. 14 (ΣΑΤΑ)                                 | 55.350,00                | 25.350,00             |
| 6   | 30.7413.16 | ΤΟΠΟΓΡΑΦΙΚΗ ΜΕΛΕΤΗ ΚΑΘΟΡΙΣΜΟΥ ΟΡΙΟΓΡΑΜΜΩΝ ΠΟΤΑΜΟΥ ΝΕΣΤΟΥ ΣΤΑ Δ. ΟΡ. ΤΟΥ Δ. Ξ. (ΣΑΤΑ)  | 14.372,62                | 10.000,00             |
| 7   | 30.7413.09 | Κυκλοφοριακή μελέτη Δήμου Ξάνθης(ΣΑΤΑ)  | 234.023,49               | 87.000,00             |
| 8   | 30.7413.02 | Μελέτη διαμόρφωσης της δυτικής εισόδου(ΣΑΤΑ)  | 489.850,00               | 200.000,00            |
| 9   | 30.7323.08 | Ασφαλτικός τάπητας οδού Ανδ. Δημητρίου (ΣΑΤΑ)   | 171.000,00               | 70.000,00             |
| 10  | 30.7323.10 | Ασφαλτικός τάπητας οδού Αν. Θράκης (ΣΑΤΑ)   | 125.000,00               | 25.000,00             |
| 11  | 30.7333.01 | Αποκατάσταση φθορών ασφαλτικών οδοστρωμάτων (ΣΑΤΑ)  | 110.000,00               | 60.000,00             |
| 12  | 30.7323.11 | Εγκατάσταση οδικών πινακίδων πληροφόρησης (ΣΑΤΑ)  | 46.700,00                | 6.000,00              |
| 13  | 30.7323.31 | Αποκατάσταση οδών στην περιοχή Γυμναστηρίου (ΣΑΤΑ)  | 120.000,00               | 60.000,00             |
| 14  | 30.7323.07 | ΣΗΜΕΙΑΚΕΣ ΠΑΡΕΜΒΑΣΕΙΣ ΣΤΙΣ ΤΟΠΙΚΕΣ ΚΟΙΝΟΤΗΤΕΣ ΤΗΣ Δ.Ε. ΣΤΑΥΡΟΥΠΟΛΗΣ (ΣΑΤΑ)  | 750.000,00               | 400.000,00            |
| 15  | 30.7323.30 | ΑΠΟΚΑΤΑΣΤΑΣΗ ΔΙΑΒΑΣΕΩΝ Ο.Σ.Ε. Δ.Ε. ΣΤΑΥΡΟΥΠΟΛΗΣ (ΣΑΤΑ)  | 125.500,00               | 25.000,00             |
| 16  | 30.7322.01 | Διαμόρφωση πεζοδρομίου ανατολικής πλευράς κεντρικής πλατείας (ΣΑΤΑ)   | 100.000,00               | 80.000,00             |
| 17  | 30.7411.03 | Μελέτη στατική και Η/Μ κτιρίου 4ου Γενικού Λυκείου Ξάνθης (ΣΑΤΑ)  | 100.000,00               | 80.000,00             |
| 18  | 30.7325.06 | Φωτισμός για την ανάδειξη του κτιρίου του νέου Δημαρχείου(ΣΑΤΑ)   | 160.000,00               | 40.000,00             |
| 19  |            | Εξοικονόμηση Ενέργειας Ξάνθης (ΣΑΤΑ)  |                          |                       |
|     | 30.7331.07 | Υποέργο 4 : Υλοποίηση κυρίως έργου ενεργειακής αναβάθμισης στο κλειστό αθλητικό κέντρο "ΦΙΛΙΠΠΟΣ ΑΜΟΙΡΙΔΗΣ" και στο 12ο Δημοτικό Σχολείο Ξάνθης | 184.500,00               | 184.500,00            |
|     | 30.7335.01 | Υποέργο 6 : Υλοποίηση κυρίως έργου ενεργειακής αναβάθμισης δικτύου οδοφωτισμού Δήμου Ξάνθης   | 60.000,00                | 60.000,00             |
|     | 30.7413.03 | Υποέργο 7 : Συγκοινωνιακή μελέτη  | 16.575,00                | 16.575,00             |
| 20  | 30.7326.07 | Περίφραξη νεκροταφείου Λαμπρινού (ΣΑΤΑ)   | 30.000,00                | 10.263,87             |
| 21  | 30.7326.08 | Κερκίδα στο γήπεδο της Χρύσας (ΣΑΤΑ)  | 60.000,00                | 10.000,00             |
| 22  | 30.7323.09 | Ασφαλτοστρώσεις στη Δημ. Κοινότητα Ευμοίρου (ΣΑΤΑ)  | 100.000,00               | 40.000,00             |
| 23  | 30.7331.02 | Αποκατάσταση δημοτικού parking (ΣΑΤΑ)   | 100.000,00               | 55.000,00             |
| 24  | 30.7331.06 | Αποκατάσταση αθλητικών εγκαταστάσεων (ΣΑΤΑ)   | 80.000,00                | 30.000,00             |
| 25  | 30.7311.01 | Αποκατάσταση δημοτικού κτιρίου επί της κεντρικής πλατείας (ΣΑΤΑ)  | 200.000,00               | 70.000,00             |
| 26  | 30.7333.02 | Βελτίωση οδοστρωμάτων σε οδούς της Δ.Ε. Ξάνθης (ΣΑΤΑ)   | 200.000,00               | 70.000,00             |

|    |            |   |              |              |
|----|------------|---|--------------|--------------|
| 27 | 30.7331.05 | ΣΥΝΤΗΡΗΣΗ ΚΤΙΡΙΑΚΩΝ ΕΓΚΑΤΑΣΤΑΣΕΩΝ ΔΑΣΙΚΟΥ ΧΩΡΙΟΥ (ΣΑΤΑ)   | 80.000,00    | 30.000,00    |
| 28 | 30.7322.02 | ΔΙΑΜΟΡΦΩΣΗ ΠΛΑΤΕΙΑΣ ΚΑΤΩ ΚΑΡΥΟΦΥΤΟΥ (ΣΑΤΑ)  | 80.000,00    | 30.000,00    |
| 29 | 30.7336.01 | Εργασίες αποκατάστασης περιβάλλοντα χώρου δημοτικού κτιρίου επί της οδού Στρ. Λεοναρδοπούλου (ΣΑΤΑ) | 80.000,00    | 40.000,00    |
| 30 | 30.7331.01 | Συντήρηση δημοτικών κτιριακών εγκαταστάσεων (ΣΑΤΑ)  | 50.000,00    | 30.000,00    |
| 31 | 30.7334.03 | Αποκατάσταση- ανακατασκευή πεζοδρομίων(ΣΑΤΑ)  | 50.000,00    | 10.000,00    |
| 32 | 30.7326.04 | Αποκαταστάσεις & περιφράξεις δημοτικών χώρων (ΣΑΤΑ)   | 50.000,00    | 10.000,00    |
|    |            | ΣΥΝΟΛΑ  | 5.026.493,36 | 1.892.688,87 |

#### ΠΗΓΗ ΧΡΗΜΑΤΟΔΟΤΗΣΗΣ ΣΑΤΑ ΣΧΟΛΕΙΩΝ

| A/A | ΚΑ 2014    | ΤΙΤΛΟΣ ΕΡΓΟΥ   | ΠΡΟΫΠΟΛΟΓΙΣΜΟΣ Η ΣΥΜΒΑΣΗ | ΑΠΟΡΡΟΦΗΣΗ ΕΝΤΟΣ 2014 |
|-----|------------|--|--------------------------|-----------------------|
| 1   | 15.7331.08 | Επιχορηγήσεις Σχολικών Επιτροπών (ΣΑΤΑ ΣΧ)           |                          | 58.610,75             |
| 2   | 15.7331.06 | Αντικατάσταση κουφωμάτων σχολικών κτιρίων (ΣΑΤΑ ΣΧ.) | 300.000,00               | 250.000,00            |
|     |            | ΣΥΝΟΛΑ   |                          | 308.610,75            |

#### ΠΑΡΑΡΤΗΜΑ : ΠΡΟΓΡΑΜΜΑ ΠΡΟΜΗΘΕΙΩΝ & ΥΠΗΡΕΣΙΩΝ

#### ΠΗΓΗ ΧΡΗΜΑΤΟΔΟΤΗΣΗΣ ΕΠΙΧΕΙΡΗΣΙΑΚΑ ΠΡΟΓΡΑΜΜΑΤΑ

| A/A | ΚΑ 2014    | ΤΙΤΛΟΣ ΠΡΑΞΗΣ  | ΠΡΟΫΠ. Η ΣΥΜΒΑΣΗ | ΑΠΟΡΡΟΦΗΣΗ ΕΝΤΟΣ 2014 |
|-----|------------|--|------------------|-----------------------|
| 1   | 15.7135.01 | Προμήθεια εξοπλισμού για τις ανάγκες λειτουργίας των μονάδων ειδικής αγωγής του Δήμου Ξάνθης και των τμημάτων ένταξης (Επ.Πρ. Μακ.-Θράκης)   | 366.562,14       | 90.282,00             |
| 2   | 30.7135.07 | Δημιουργία κέντρου εφαρμογής και προβολής ενεργειακών συστημάτων ΕΕ και ΑΠΕ(ΟΣΑΑ)  | 80.000,00        | 80.000,00             |
| 3   | 30.7412.08 | ΤΕΧΝΙΚΗ ΒΟΗΘΕΙΑ ΤΟΥ ΔΗΜΟΥ ΞΑΝΘΗΣ (Επ.Πρ.ΜΟΔ Α.Ε.)  | 50.000,00        | 40.000,00             |
| 4   | 30.7326.15 | Δημιουργία ολοκληρωμένου συστήματος ευφών μεταφορών με τηλεματικές υπηρεσίες πληροφόρησης επιβατών στο Δήμο Ξάνθης (Ψηφ. Σύγκλιση)   | 190.000,00       | 190.000,00            |
| 5   |            | Εξοικονόμηση Ενέργειας Ξάνθης (Ε.Π. "Ανταγωνιστικότητα και Επιχειρηματικότητα" ΥΠΕΚΑ)  |                  |                       |
|     | 30.6462.02 | Υποέργο 8 : Δράσεις δικτύωσης και ενημέρωσης   | 24.500,00        | 24.500,00             |
|     | 30.6162.03 | Υποέργο 9 : Παροχή υπηρεσιών επιστημονικού συμβούλου τεχνικής και οικονομικής υποστήριξης  | 32.900,00        | 32.900,00             |
|     | 30.6162.04 | Υποέργο 10 : Εκπόνηση ενεργειακών επιθεωρήσεων - έκδοση οριστικού πιστοποιητικού   | 12.600,00        | 12.600,00             |
| 6   |            | Ολοκληρωμένη ενεργειακή αναβάθμιση σχολικού κτιρίου 14ου Δημοτικού Σχολείου Ξάνθης και εγκατάσταση επιδεικτικού Φ/Β συστήματος ηλεκτροπαραγωγής από ΑΠΕ (Ε.Π. "Περιβάλλον - Αειφόρος Ανάπτυξη ΥΠΕΚΑ) |                  |                       |
|     | 30.6162.05 | Υποέργο 2 : Υπηρεσίες τεχνικού ενεργειακού συμβούλου   | 14.452,50        | 14.452,50             |
|     | 30.6462.03 | Υποέργο 5 : Δράσεις ενημέρωσης ευαισθητοποίησης  | 8.000,00         | 8.000,00              |
|     | 30.6162.06 | Υποέργο 6 : Ενεργειακή επιθεώρηση "Ex Post"  | 4.613,73         | 4.613,73              |
|     |            | ΣΥΝΟΛΑ   |                  | 497.348,23            |

#### ΠΗΓΗ ΧΡΗΜΑΤΟΔΟΤΗΣΗΣ ΣΑΤΑ

| A/A | ΚΑ 2014    | ΤΙΤΛΟΣ ΕΡΓΟΥ                                 | ΠΡΟΫΠ. Η ΣΥΜΒΑΣΗ | ΑΠΟΡΡΟΦΗΣΗ ΕΝΤΟΣ 2014 |
|-----|------------|--|------------------|-----------------------|
| 1   |            | Εξοικονόμηση Ενέργειας Ξάνθης (ΣΑΤΑ)         |                  |                       |
|     | 30.6462.01 | Υποέργο 8 : Δράσεις δικτύωσης και ενημέρωσης | 10.500,00        | 10.500,00             |

|            |   |           |           |
|------------|---|-----------|-----------|
| 30.6162.01 | Υποέργο 9 : Παροχή υπηρεσιών επιστημονικού συμβούλου τεχνικής και οικονομικής υποστήριξης | 14.100,00 | 14.100,00 |
| 30.6162.02 | Υποέργο 10 : Εκπόνηση ενεργειακών επιθεωρήσεων - έκδοση οριστικού πιστοποιητικού          | 5.400,00  | 5.400,00  |
|            | ΣΥΝΟΛΑ  |           | 30.000,00 |

- Με κεφαλαία γράμματα επισημαίνονται τα έργα της Δημοτικής Ενότητας Σταυρούπολης, με μικρά γράμματα τα έργα της Δημοτικής Ενότητας Ξάνθης και με πλάγια αυτά που αφορούν στο σύνολο του Δήμου. Με χρώμα γαλάζιο επισημαίνονται τα έργα που έχουν ολοκληρωθεί και εκκρεμεί η αποπληρωμή τους, με χρώμα ροζ επισημαίνονται τα έργα που βρίσκονται σε προσωρινή διακοπή εργασιών, με χρώμα κίτρινο τα συνεχιζόμενα, με χρώμα πράσινο αυτά που βρίσκονται σε στάδιο ωρίμανσης (εκπόνηση μελετών, αδειοδοτήσεις-εγκρίσεις, ένταξη σε χρηματοδοτικά προγράμματα) και χωρίς επισήμανση τα νέα έργα που προτείνεται να ξεκινήσουν εντός του έτους 2014.
- [Έχουν συμπληρωθεί οι κωδικοί ΚΑΕ σύμφωνα με τον εγκεκριμένο \(από το Δ.Σ. Ξάνθης\) προϋπολογισμό του 2014.](#)



παραρτημα 2: ΠΡΟΫΠΟΛΟΓΙΣΜΟΣ 2014

Σύμφωνα με την υπ. αρ. 313/11-11-2013 απόφαση του Δημοτικού Συμβουλίου Ξάνθης.

| <b>ΕΣΟΔΑ</b>   |   |                      |
|----------------|---|----------------------|
| 06.00          | ΕΣΟΔΑ ΔΗΜΟΥ   | 38.722.235,48        |
| <b>06.00.0</b> | <b>ΤΑΚΤΙΚΑ ΕΣΟΔΑ</b>  | <b>22.988.612,29</b> |
| 06.00.01       | ΠΡΟΣΟΔΟΙ ΑΠΟ ΑΚΙΝΗΤΗ ΠΕΡΙΟΥΣΙΑ  | 338.100,00           |
| 06.00.02       | ΕΣΟΔΑ ΑΠΟ ΚΙΝΗΤΗ ΠΕΡΙΟΥΣΙΑ  | 19.000,00            |
| 06.00.03       | ΕΣΟΔΑ ΑΠΟ ΑΝΤΑΠΟΔΟΤΙΚΑ ΤΕΛΗ ΚΑΙ ΔΙΚΑΙΩΜΑΤΑ  | 3.531.950,93         |
| 06.00.04       | ΕΣΟΔΑ ΑΠΟ ΛΟΙΠΑ ΤΕΛΗ ΔΙΚΑΙΩΜΑΤΑ ΚΑΙ ΠΑΡΟΧΗ ΥΠΗΡΕΣΙΩΝ                                  | 1.080.220,00         |
| 06.00.05       | ΦΟΡΟΙ ΚΑΙ ΕΙΣΦΟΡΕΣ  | 1.006.900,00         |
| 06.00.06       | ΕΣΟΔΑ ΑΠΟ ΕΠΙΧΟΡΗΓΗΣΕΙΣ ΓΙΑ ΛΕΙΤΟΥΡΓΙΚΕΣ ΔΑΠΑΝΕΣ                                      | 16.839.941,36        |
| 06.00.07       | ΛΟΙΠΑ ΤΑΚΤΙΚΑ ΕΣΟΔΑ   | 172.500,00           |
| <b>06.00.1</b> | <b>ΕΚΤΑΚΤΑ ΕΣΟΔΑ</b>  | <b>6.895.803,07</b>  |
| 06.00.11       | ΕΣΟΔΑ ΑΠΟ ΕΚΠΟΙΗΣΗ ΚΙΝΗΤΗΣ ΚΑΙ ΑΚΙΝΗΤΗΣ ΠΕΡΙΟΥΣΙΑΣ                                    | 2.650,00             |
| 06.00.12       | ΕΚΤΑΚΤΕΣ ΕΠΙΧΟΡΗΓΗΣΕΙΣ ΓΙΑ ΚΑΛΥΨΗ ΛΕΙΤΟΥΡΓΙΚΩΝ ΔΑΠΑΝΩΝ                                | 253.341,60           |
| 06.00.13       | ΕΠΙΧΟΡΗΓΗΣΕΙΣ ΓΙΑ ΕΠΕΝΔΥΣΕΙΣ  | 6.207.061,47         |
| 06.00.14       | ΔΩΡΕΕΣ ΚΛΗΡΟΝΟΜΙΕΣ ΚΛΗΡΟΔΟΣΙΕΣ  | 0,00                 |
| 06.00.15       | ΠΡΟΣΑΥΞΗΣΕΙΣ - ΠΡΟΣΤΜΑ - ΠΑΡΑΒΟΛΑ   | 232.750,00           |
| 06.00.16       | ΛΟΙΠΑ ΕΚΤΑΚΤΑ ΕΣΟΔΑ   | 200.000,00           |
| <b>06.00.2</b> | <b>ΕΣΟΔΑ Π.Ο.Ε. ΠΟΥ ΒΕΒΑΙΩΝΟΝΤΑΙ ΓΙΑ ΠΡΩΤΗ ΦΟΡΑ</b>                                   | <b>122.600,00</b>    |
| 06.00.21       | ΕΣΟΔΑ Π.Ο.Ε. ΤΑΚΤΙΚΑ  | 87.500,00            |
| 06.00.22       | ΕΣΟΔΑ Π.Ο.Ε. ΕΚΤΑΚΤΑ  | 35.100,00            |
| <b>06.00.3</b> | <b>ΕΙΣΠΡΑΞΕΙΣ ΑΠΟ ΔΑΝΕΙΑ ΚΑΙ ΑΠΑΙΤΗΣΕΙΣ ΑΠΟ Π.Ο.Ε.</b>                                | <b>4.008.200,00</b>  |
| 06.00.321      | ΕΙΣΠΡΑΚΤΕΑ ΥΠΟΛΟΙΠΑ ΑΠΟ ΒΕΒΑΙΩΘΕΝΤΑ ΚΑΤΑ ΤΑ ΠΑΡΕΛΘΟΝΤΑ ΟΙΚΟΝΟΜΙΚΑ ΕΤΗ - ΤΑΚΤΙΚΑ ΕΣΟΔΑ | 2.708.200,00         |
| 06.00.322      | ΕΙΣΠΡΑΚΤΕΑ ΥΠΟΛΟΙΠΑ ΑΠΟ ΒΕΒΑΙΩΘΕΝΤΑ ΚΑΤΑ ΤΑ ΠΑΡΕΛΘΟΝΤΑ ΟΙΚΟΝΟΜΙΚΑ ΕΤΗ - ΕΚΤΑΚΤΑ ΕΣΟΔΑ | 1.300.000,00         |
| <b>06.00.4</b> | <b>ΕΙΣΠΡΑΞΕΙΣ ΥΠΕΡ ΤΟΥ ΔΗΜΟΣΙΟΥ ΚΑΙ ΤΡΙΤΩΝ ΚΑΙ ΕΠΙΣΤΡΟΦΕΣ ΧΡΗΜΑΤΩΝ</b>                | <b>3.218.470,00</b>  |
| 06.00.41       | ΕΙΣΠΡΑΞΕΙΣ ΥΠΕΡ ΤΟΥ ΔΗΜΟΣΙΟΥ ΚΑΙ ΤΡΙΤΩΝ   | 3.011.100,00         |
| 06.00.42       | ΕΠΙΣΤΡΟΦΕΣ ΧΡΗΜΑΤΩΝ   | 207.370,00           |
| <b>06.00.5</b> | <b>ΧΡΗΜΑΤΙΚΟ ΥΠΟΛΟΙΠΟ</b>   | <b>1.488.550,12</b>  |
| <b>ΕΞΟΔΑ</b>   |   |                      |
| <b>02</b>      | <b>ΕΞΟΔΑ ΔΗΜΟΥ</b>  | <b>38.722.235,48</b> |
| 02.00          | ΓΕΝΙΚΕΣ ΥΠΗΡΕΣΙΕΣ   | 5.740.656,27         |
| 02.10          | ΟΙΚΟΝΟΜΙΚΕΣ ΔΙΟΙΚΗΤΙΚΕΣ ΥΠΗΡΕΣΙΕΣ   | 2.248.050,00         |
| 02.15          | ΥΠΗΡΕΣΙΕΣ ΠΟΛΙΤΙΣΜΟΥ ΑΘΛΗΤΙΣΜΟΥ ΚΟΙΝΩΝΙΚΗΣ ΠΟΛΙΤΙΚΗΣ                                  | 9.532.199,82         |
| 02.20          | ΥΠΗΡΕΣΙΕΣ ΚΑΘΑΡΙΟΤΗΤΑΣ ΚΑΙ ΗΛΕΚΤΡΟΦΩΤΙΣΜΟΥ  | 3.469.915,93         |
| 02.25          | ΥΠΗΡΕΣΙΕΣ ΥΔΡΕΥΣΗΣ ΑΡΔΕΥΣΗΣ ΑΠΟΧΕΤΕΥΣΗΣ   | 48.241,37            |
| 02.30          | ΥΠΗΡΕΣΙΑ ΤΕΧΝΙΚΩΝ ΕΡΓΩΝ   | 8.113.493,10         |
| 02.35          | ΥΠΗΡΕΣΙΑ ΠΡΑΣΙΝΟΥ   | 742.950,00           |
| 02.40          | ΥΠΗΡΕΣΙΑ ΠΟΛΕΟΔΟΜΙΑΣ  | 514.400,00           |
| 02.45          | ΥΠΗΡΕΣΙΕΣ ΝΕΚΡΟΤΑΦΕΙΩΝ  | 106.200,00           |
| 02.50          | ΔΗΜΟΤΙΚΗ ΑΣΤΥΝΟΜΙΑ  | 54.000,00            |
| 02.70          | ΛΟΙΠΕΣ ΥΠΗΡΕΣΙΕΣ  | 22.000,00            |

|       |                                    |              |
|-------|------------------------------------|--------------|
| 02.80 | ΠΛΗΡΩΜΕΣ Π.Ο.Ε. & ΛΟΙΠΕΣ ΑΠΟΔΟΣΕΙΣ | 7.576.523,00 |
| 02.90 | ΚΑΙ ΠΡΟΒΛΕΨΕΙΣ<br>ΑΠΟΘΕΜΑΤΙΚΟ      | 553.605,99   |

## ΕΣΟΔΑ

| Κωδικός Αριθμός  | Περιγραφή  | Διαμορφωμένος Προηγ. Χρήσης | Βεβαιωθέντα Προηγ. Χρήσης | Προτεινόμενος        | Εγκεκριμένος |
|------------------|--|-----------------------------|---------------------------|----------------------|--------------|
| <b>06</b>        | <b>ΠΙΣΤΩΤΙΚΟΙ ΛΟΓΑΡΙΑΣΜΟΙ ΔΗΜΟΣΙΟΥ ΛΟΓΙΣΤΙΚΟΥ</b>  | <b>43.572.382,17</b>        | <b>30.621.092,83</b>      | <b>38.722.235,48</b> | <b>0,00</b>  |
| <b>06.00</b>     | <b>ΕΣΟΔΑ ΔΗΜΟΥ</b>   | <b>43.572.382,17</b>        | <b>30.621.092,83</b>      | <b>38.722.235,48</b> | <b>0,00</b>  |
| <b>06.00.0</b>   | <b>ΤΑΚΤΙΚΑ ΕΣΟΔΑ</b>   | <b>24.746.802,80</b>        | <b>18.962.176,41</b>      | <b>22.988.612,29</b> | <b>0,00</b>  |
| <b>06.00.01</b>  | <b>ΠΡΟΣΟΔΟΙ ΑΠΟ ΑΚΙΝΗΤΗ ΠΕΡΙΟΥΣΙΑ</b>  | <b>333.000,00</b>           | <b>284.739,14</b>         | <b>338.100,00</b>    | <b>0,00</b>  |
| <b>06.00.011</b> | <b>ΜΙΣΘΩΜΑΤΑ</b>   | <b>221.000,00</b>           | <b>186.005,36</b>         | <b>223.000,00</b>    | <b>0,00</b>  |
| 06.00.0111       | Μισθώματα από αστικά ακίνητα (άρθρο 192 ΚΔΚ)   | 120.000,00                  | 101.990,65                | 120.000,00           | 0,00         |
| 06.00.0114       | Μισθώματα δημοτικής αγοράς (άρθρο 2 ΒΔ 24/9-20/10/1958)  | 100.000,00                  | 84.014,71                 | 103.000,00           | 0,00         |
| 06.00.0115       | Μισθώματα από την παραχώρηση κοινόχρηστων χώρων για την τοποθέτηση διαφημιστικών μέσων (άρθρο 3Ν 2946/2001)  | 1.000,00                    | 0,00                      | 0,00                 | 0,00         |
| <b>06.00.012</b> | <b>ΕΣΟΔΑ ΑΠΟ ΕΚΜΕΤΑΛΛΕΥΣΗ ΕΛΑΦΟΥΣ ΑΚΙΝΗΤΗΣ ΠΕΡΙΟΥΣΙΑΣ ΚΑΙ ΚΟΙΝΟΧΡΗΣΤΩΝ ΧΩΡΩΝ</b>   | <b>112.000,00</b>           | <b>98.733,78</b>          | <b>115.100,00</b>    | <b>0,00</b>  |
| 06.00.0121       | Έσοδα από την εκμετάλλευση διαφημιστικών χώρων σε αθλητικές εγκαταστάσεις (άρθρο 56 Ν 2725/99) και στέγαστρα αστικών και υπεραστικών συγκοινωνιών (άρθρο 21 Ν 2963/2001) | 0,00                        | 0,00                      | 100,00               | 0,00         |
| 06.00.0123       | Δικαίωμα αμοληγίας (άρθρο 19 ΒΔ 24/9-20/10/1958)   | 95.000,00                   | 85.841,55                 | 90.000,00            | 0,00         |
| 06.00.0125       | Δικαίωμα βοσκής (άρθρο 5 ΒΔ 24/9-20/10/1958, άρθρο 16 Ν 2130/93)   | 5.000,00                    | 2.520,94                  | 13.000,00            | 0,00         |
| 06.00.0129       | Λοιπά έσοδα από ακίνητα  | 12.000,00                   | 10.371,29                 | 12.000,00            | 0,00         |
| <b>06.00.02</b>  | <b>ΕΣΟΔΑ ΑΠΟ ΚΙΝΗΤΗ ΠΕΡΙΟΥΣΙΑ</b>  | <b>19.500,00</b>            | <b>18.080,36</b>          | <b>19.000,00</b>     | <b>0,00</b>  |
| <b>06.00.021</b> | <b>ΤΟΚΟΙ ΚΕΦΑΛΑΙΩΝ</b>   | <b>19.000,00</b>            | <b>18.080,36</b>          | <b>19.000,00</b>     | <b>0,00</b>  |
| 06.00.0211       | Τόκοι χρηματικών καταθέσεων σε τράπεζες  | 19.000,00                   | 18.080,36                 | 19.000,00            | 0,00         |
| <b>06.00.023</b> | <b>ΕΣΟΔΑ ΑΠΟ ΛΟΙΠΗ ΚΙΝΗΤΗ ΠΕΡΙΟΥΣΙΑ</b>  | <b>500,00</b>               | <b>0,00</b>               | <b>0,00</b>          | <b>0,00</b>  |
| 06.00.0239       | Λοιπά έσοδα από κινητή περιουσία   | 500,00                      | 0,00                      | 0,00                 | 0,00         |
| <b>06.00.03</b>  | <b>ΕΣΟΔΑ ΑΠΟ ΑΝΤΑΠΟΔΟΤΙΚΑ ΤΕΛΗ ΚΑΙ ΔΙΚΑΙΩΜΑΤΑ</b>  | <b>3.576.300,00</b>         | <b>2.528.360,87</b>       | <b>3.531.950,93</b>  | <b>0,00</b>  |
| <b>06.00.031</b> | <b>ΥΠΗΡΕΣΙΕΣ ΚΑΘΑΡΙΟΤΗΤΑΣ ΚΑΙ ΗΛΕΚΤΡΟΦΩΤΙΣΜΟΥ</b>  | <b>3.496.900,00</b>         | <b>2.462.300,96</b>       | <b>3.469.915,93</b>  | <b>0,00</b>  |
| 06.00.0311       | Τέλος καθαριότητας και φωτισμού (άρθρο 25 Ν 1828/89)   | 3.496.900,00                | 2.462.300,96              | 3.469.915,93         | 0,00         |
| <b>06.00.032</b> | <b>ΥΠΗΡΕΣΙΑ ΥΔΡΕΥΣΕΩΣ (άρθρο 19 ΒΔ 24/9-20/10/1958)</b>  | <b>56.800,00</b>            | <b>17.320,66</b>          | <b>38.100,00</b>     | <b>0,00</b>  |
| 06.00.0321       | Δικαιώματα σύνδεσης και επανασύνδεσης με το δίκτυο ΦΠΑ23%  | 800,00                      | 83,50                     | 450,00               | 0,00         |
| 06.00.0322       | Τέλος ύδρευσης Φ.Π.Α.23%   | 43.000,00                   | 16.813,86                 | 37.500,00            | 0,00         |
| 06.00.0324       | Κατανάλωση Νερού Υδρεύσεως Φ.Π.Α.13%   | 13.000,00                   | 423,30                    | 150,00               | 0,00         |
| <b>06.00.033</b> | <b>ΥΠΗΡΕΣΙΑ ΑΡΔΕΥΣΕΩΣ (άρθρο 19 ΒΔ 24/9-20/10/1958)</b>  | <b>18.500,00</b>            | <b>47.171,30</b>          | <b>20.300,00</b>     | <b>0,00</b>  |
| 06.00.0331       | Δικαιώματα χρήσεως αρδευτικού δικτύου  | 500,00                      | 780,00                    | 300,00               | 0,00         |
| 06.00.0332       | Λοιπά έσοδα υπηρεσίας αρδεύσεως  | 18.000,00                   | 46.391,30                 | 20.000,00            | 0,00         |
| <b>06.00.034</b> | <b>ΥΠΗΡΕΣΙΑ ΑΠΟΧΕΤΕΥΣΗΣ (άρθρο 19 ΒΔ 24/9-20/10/1958)</b>  | <b>4.100,00</b>             | <b>1.567,95</b>           | <b>3.635,00</b>      | <b>0,00</b>  |

|                   |   |                     |                   |                     |             |
|-------------------|---|---------------------|-------------------|---------------------|-------------|
| 06.00.0341        | Δικαιώματα σύνδεσης με το αποχετευτικό δίκτυο ΦΠΑ23%  | 100,00              | 0,00              | 35,00               | 0,00        |
| 06.00.0342        | Τέλη χρήσεως υπονόμεων ΦΠΑ23%   | 4.000,00            | 1.567,95          | 3.600,00            | 0,00        |
| <b>06.00.04</b>   | <b>ΕΣΟΔΑ ΑΠΟ ΛΟΙΠΑ ΤΕΛΗ ΔΙΚΑΙΩΜΑΤΑ ΚΑΙ ΠΑΡΟΧΗ ΥΠΗΡΕΣΙΩΝ</b>   | <b>1.172.500,00</b> | <b>962.154,75</b> | <b>1.080.220,00</b> | <b>0,00</b> |
| <b>06.00.041</b>  | <b>ΕΣΟΔΑ ΝΕΚΡΟΤΑΦΕΙΩΝ (άρθρο 4 ΑΝ 582/1968, άρθρο 3 Ν 547/1977)</b>   | <b>121.500,00</b>   | <b>123.302,50</b> | <b>122.800,00</b>   | <b>0,00</b> |
| 06.00.0411        | Δικαιώματα σύστασης οικογενειακού τάφου   | 50.000,00           | 56.282,50         | 50.000,00           | 0,00        |
| 06.00.0412        | Δικαίωμα ενταφιασμού  | 50.000,00           | 49.440,00         | 50.200,00           | 0,00        |
| 06.00.0413        | Δικαίωμα ανανέωσης (παράτασης χρόνου ταφής)   | 4.000,00            | 1.740,00          | 4.500,00            | 0,00        |
| 06.00.0414        | Τέλος ανακομιδής  | 4.000,00            | 3.315,00          | 3.400,00            | 0,00        |
| 06.00.0415        | Δικαιώματα από τη χρήση οστεοφυλακίων   | 7.500,00            | 7.600,00          | 9.000,00            | 0,00        |
| 06.00.0417        | Λοιπά έσοδα νεκροταφείων και ιερών ναών   | 6.000,00            | 4.925,00          | 5.700,00            | 0,00        |
| <b>06.00.043</b>  | <b>ΕΣΟΔΑ ΑΠΟ ΤΗΝ ΕΚΜΕΤΑΛΛΕΥΣΗ ΕΡΓΩΝ ΚΑΙ ΤΗΝ ΠΑΡΟΧΗ ΥΠΗΡΕΣΙΩΝ</b>  | <b>94.000,00</b>    | <b>74.150,24</b>  | <b>35.000,00</b>    | <b>0,00</b> |
| <b>06.00.0431</b> | <b>Έσοδα από ειδικούς χώρους στάθμευσης</b>   | <b>55.000,00</b>    | <b>48.984,45</b>  | <b>0,00</b>         | <b>0,00</b> |
| 06.00.0431.01     | Έσοδα Parking Κ.Μπένη 2 ΦΠΑ23%  | 55.000,00           | 48.984,45         | 0,00                | 0,00        |
| <b>06.00.0434</b> | <b>Λοιπά έσοδα από την εκμετάλλευση έργων και την παροχή υπηρεσιών</b>  | <b>39.000,00</b>    | <b>25.165,79</b>  | <b>35.000,00</b>    | <b>0,00</b> |
| 06.00.0434.11     | Εσοδα εκμετάλλευσης Δασικού Χωριού "ΕΡΥΜΑΝΘΟΣ" ΦΠΑ 6.5%   | 38.000,00           | 25.165,79         | 35.000,00           | 0,00        |
| 06.00.0434.13     | Εσοδα εκμετάλλευσης Ξενώνα Δρυμιάς ΦΠΑ 6.5%   | 1.000,00            | 0,00              | 0,00                | 0,00        |
| <b>06.00.044</b>  | <b>ΕΣΟΔΑ ΑΠΟ ΤΕΛΟΣ ΑΚΙΝΗΤΗΣ ΠΕΡΙΟΥΣΙΑΣ</b>  | <b>650.000,00</b>   | <b>534.708,60</b> | <b>650.000,00</b>   | <b>0,00</b> |
| 06.00.0441        | Τέλος ακίνητης περιουσίας (άρθρο 24 Ν 2130/93)  | 650.000,00          | 534.708,60        | 650.000,00          | 0,00        |
| <b>06.00.045</b>  | <b>ΤΕΛΟΣ ΕΠΙ ΤΩΝ ΑΚΑΘΑΡΙΣΤΩΝ ΕΣΟΔΩΝ ΕΠΙΤΗΔΕΥΜΑΤΙΩΝ</b>  | <b>86.000,00</b>    | <b>49.833,17</b>  | <b>67.950,00</b>    | <b>0,00</b> |
| 06.00.0451        | Τέλος διαμονής παρεπιδημούντων (άρθρο 6 Ν 1080/80, άρθρο 27 παρ. 10 Ν 2130/93)                                      | 16.000,00           | 9.264,03          | 13.650,00           | 0,00        |
| 06.00.0452        | Τέλος επί των ακαθαρίστων εσόδων των κέντρων διασκέδασης, εστιατορίων και συναφών καταστημάτων (άρθρο 20 Ν 1080/80) | 70.000,00           | 40.569,14         | 54.300,00           | 0,00        |
| <b>06.00.046</b>  | <b>ΛΟΙΠΑ ΤΕΛΗ ΚΑΙ ΔΙΚΑΙΩΜΑΤΑ</b>  | <b>209.000,00</b>   | <b>170.460,24</b> | <b>192.970,00</b>   | <b>0,00</b> |
| 06.00.0461        | Τέλος χρήσης κοινόχρηστων χώρων (άρθρο 3 Ν 1080/80)   | 115.000,00          | 83.962,55         | 107.550,00          | 0,00        |
| 06.00.0462        | Τέλος διαφήμισης (άρθρο 5 Ν 1900/90)  | 2.000,00            | 278,00            | 420,00              | 0,00        |
| 06.00.0464        | Τέλη ελεγχόμενης στάθμευσης σε κοινόχρηστους χώρους (άρθρο 4 Ν 1990/90)   | 90.000,00           | 75.014,99         | 80.000,00           | 0,00        |
| 06.00.0468        | Τέλος αδειών οικοδομών (άρθρο 23 ΒΔ 24/9-20/10/1958)  | 2.000,00            | 11.204,70         | 5.000,00            | 0,00        |
| <b>06.00.047</b>  | <b>ΔΥΝΗΤΙΚΑ ΑΝΤΑΠΟΔΟΤΙΚΑ ΤΕΛΗ (άρθρο 25 Ν 1828/89)</b>  | <b>12.000,00</b>    | <b>9.700,00</b>   | <b>11.500,00</b>    | <b>0,00</b> |
| <b>06.00.0471</b> | <b>Λοιπά δυναμικά τέλη</b>  | <b>12.000,00</b>    | <b>9.700,00</b>   | <b>11.500,00</b>    | <b>0,00</b> |
| 06.00.0471.01     | Τέλη από τέλεση πολιτικών γάμων   | 12.000,00           | 9.700,00          | 11.500,00           | 0,00        |
| <b>06.00.05</b>   | <b>ΦΟΡΟΙ ΚΑΙ ΕΙΣΦΟΡΕΣ</b>   | <b>991.300,00</b>   | <b>831.678,08</b> | <b>1.006.900,00</b> | <b>0,00</b> |
| <b>06.00.051</b>  | <b>ΦΟΡΟΙ</b>  | <b>965.000,00</b>   | <b>798.452,05</b> | <b>990.500,00</b>   | <b>0,00</b> |
| 06.00.0511        | Φόρος ηλεκτροδοτούμενων χώρων (άρθρο 10 Ν 1080/80)  | 915.000,00          | 731.801,05        | 900.000,00          | 0,00        |

|                   |   |                      |                      |                      |             |
|-------------------|---|----------------------|----------------------|----------------------|-------------|
| 06.00.0512        | Φόρος ζύθου (άρθρο 9 ΝΔ 703/70, άρθρο 12 Ν 1080/80)   | 50.000,00            | 66.651,00            | 90.500,00            | 0,00        |
| <b>06.00.052</b>  | <b>ΕΙΣΦΟΡΕΣ</b>   | <b>26.300,00</b>     | <b>33.226,03</b>     | <b>16.400,00</b>     | <b>0,00</b> |
| 06.00.0522        | Μετατροπή σε χρήμα της εισφοράς σε γή (άρθρο 8 Ν 1337/83)   | 300,00               | 0,00                 | 0,00                 | 0,00        |
| 06.00.0523        | Εισφορά 40% ή 75% του ΚΗ/1947 Ψηφίσματος (άρθρο 34 Ν 1337/83)   | 6.000,00             | 32.879,09            | 15.900,00            | 0,00        |
| 06.00.0524        | Ειδική εισφορά εφαρμογής ρυμοτομικών σχεδίων (άρθρο 34 του ν.4067/2012)   | 20.000,00            | 346,94               | 500,00               | 0,00        |
| <b>06.00.06</b>   | <b>ΕΣΟΔΑ ΑΠΟ ΕΠΙΧΟΡΗΓΗΣΕΙΣ ΓΙΑ ΛΕΙΤΟΥΡΓΙΚΕΣ ΔΑΠΑΝΕΣ</b>   | <b>18.480.702,80</b> | <b>14.196.998,40</b> | <b>16.839.941,36</b> | <b>0,00</b> |
| <b>06.00.061</b>  | <b>ΑΠΟ ΘΕΣΜΟΘΕΤΗΜΕΝΟΥΣ ΠΟΡΟΥΣ ΓΙΑ ΚΑΛΥΨΗ ΛΕΙΤΟΥΡΓΙΚΩΝ ΔΑΠΑΝΩΝ</b>   | <b>10.238.002,80</b> | <b>7.781.327,68</b>  | <b>8.915.235,20</b>  | <b>0,00</b> |
| 06.00.0611        | ΚΑΠ για την κάλυψη γενικών αναγκών (άρθρο 25 Ν 1828/89)   | 8.229.714,78         | 6.032.478,54         | 7.114.858,00         | 0,00        |
| 06.00.0614        | ΚΑΠ για την κάλυψη των λειτουργικών αναγκών των σχολείων Α/θμιας και Β/θμιας εκπαίδευσης (άρθρο 55 Ν 1946/91)     | 819.788,02           | 794.899,97           | 732.377,20           | 0,00        |
| 06.00.0615        | ΚΑΠ για την καταβολή αποζημίωσης σε σχολικούς τροχονόμους (άρθρο 14 Ν 2817/2000)                                  | 17.000,00            | 17.252,08            | 0,00                 | 0,00        |
| <b>06.00.0619</b> | <b>ΚΑΠ για λοιπούς σκοπούς (δεν περιλαμβάνονται πιστώσεις του ΠΔΕ)</b>  | <b>1.171.500,00</b>  | <b>936.697,09</b>    | <b>1.068.000,00</b>  | <b>0,00</b> |
| 06.00.0619.03     | Παρακρατηθέντες πόροι από ΚΑΠ (Ν.3756/2009)   | 1.069.500,00         | 802.104,75           | 1.068.000,00         | 0,00        |
| 06.00.0619.04     | Μεταφορά μαθητών πρωτοβάθμιας & δευτεροβάθμιας εκπαίδευσης Δ.Ξάνθης (ΤΑΚ.ΚΡΑΤ.ΠΡΟΥΠ/ΜΟΣ)                          | 102.000,00           | 134.592,34           | 0,00                 | 0,00        |
| <b>06.00.062</b>  | <b>Κάλυψη δαπάνης των προνοιακών επιδομάτων</b>   | <b>8.242.700,00</b>  | <b>6.415.670,72</b>  | <b>7.924.706,16</b>  | <b>0,00</b> |
| 06.00.0621        | Κάλυψη δαπάνης των προνοιακών επιδομάτων  | 8.242.700,00         | 6.415.670,72         | 7.924.706,16         | 0,00        |
| <b>06.00.07</b>   | <b>ΛΟΙΠΑ ΤΑΚΤΙΚΑ ΕΣΟΔΑ</b>  | <b>173.500,00</b>    | <b>140.164,81</b>    | <b>172.500,00</b>    | <b>0,00</b> |
| <b>06.00.071</b>  | <b>ΛΟΙΠΑ ΤΑΚΤΙΚΑ ΕΣΟΔΑ</b>  | <b>173.500,00</b>    | <b>140.164,81</b>    | <b>172.500,00</b>    | <b>0,00</b> |
| <b>06.00.0711</b> | <b>Λοιπά Μισθώματα</b>  | <b>9.500,00</b>      | <b>0,00</b>          | <b>4.000,00</b>      | <b>0,00</b> |
| 06.00.0711.02     | Λοιπά μισθώματα   | 9.500,00             | 0,00                 | 4.000,00             | 0,00        |
| 06.00.0713        | Παράβολα για την έκδοση των αδειών ίδρυσης και λειτουργίας επιχειρήσεων υγειονομικού ενδιαφέροντος (άρθρο 25 ΔΚΚ) | 38.000,00            | 29.970,00            | 38.500,00            | 0,00        |
| 06.00.0714        | Έσοδα από τη διάθεση δασικών προϊόντων του δημοσίου (άρθρο 37 ΝΔ 4260/62)   | 12.000,00            | 15.742,81            | 20.000,00            | 0,00        |
| 06.00.0715        | Τέλος διαφήμισης της κατηγορίας Δ' του άρθρου 15 του ΒΔ 24/9-20/10/1958 (άρθρο 9 Ν 2880/2001)                     | 110.000,00           | 94.452,00            | 110.000,00           | 0,00        |
| 06.00.0716        | Έσοδα από παράβολα αδειών παραμονής αλλοδαπών (άρθρο 16 Ν 2946/2001)  | 3.500,00             | 0,00                 | 0,00                 | 0,00        |
| <b>06.00.0718</b> | <b>Λοιπά τακτικά έσοδα που δεν εντάσσονται στις ανωτέρω τάξεις.</b>   | <b>500,00</b>        | <b>0,00</b>          | <b>0,00</b>          | <b>0,00</b> |
| 06.00.0718.01     | Λοιπά τακτικά έσοδα που δεν εντάσσονται στις ανωτέρω τάξεις   | 500,00               | 0,00                 | 0,00                 | 0,00        |
| <b>06.00.1</b>    | <b>ΕΚΤΑΚΤΑ ΕΣΟΔΑ</b>  | <b>8.973.120,49</b>  | <b>4.469.486,34</b>  | <b>6.895.803,07</b>  | <b>0,00</b> |
| <b>06.00.11</b>   | <b>ΕΣΟΔΑ ΑΠΟ ΕΚΠΟΙΗΣΗ ΚΙΝΗΤΗΣ ΚΑΙ ΑΚΙΝΗΤΗΣ ΠΕΡΙΟΥΣΙΑΣ</b>   | <b>4.000,00</b>      | <b>165,86</b>        | <b>2.650,00</b>      | <b>0,00</b> |
| <b>06.00.111</b>  | <b>ΕΣΟΔΑ ΑΠΟ ΕΚΠΟΙΗΣΗ ΑΚΙΝΗΤΩΝ</b>  | <b>4.000,00</b>      | <b>165,86</b>        | <b>2.650,00</b>      | <b>0,00</b> |

|                   |   |                     |                     |                     |             |
|-------------------|---|---------------------|---------------------|---------------------|-------------|
| 06.00.1115        | Προσκύρωση δημοτικών ή κοινοτικών εκτάσεων (άρθρα 300-309 ΚΒΠΝ, άρθρο 56 Ν 1416/84)   | 4.000,00            | 165,86              | 2.650,00            | 0,00        |
| <b>06.00.12</b>   | <b>ΕΚΤΑΚΤΕΣ ΕΠΙΧΟΡΗΓΗΣΕΙΣ ΓΙΑ ΚΑΛΥΨΗ ΛΕΙΤΟΥΡΓΙΚΩΝ ΔΑΠΑΝΩΝ</b>   | <b>267.004,96</b>   | <b>174.045,92</b>   | <b>253.341,60</b>   | <b>0,00</b> |
| <b>06.00.121</b>  | <b>ΕΠΙΧΟΡΗΓΗΣΕΙΣ ΓΙΑ ΚΑΛΥΨΗ ΛΕΙΤΟΥΡΓΙΚΩΝ ΔΑΠΑΝΩΝ</b>  | <b>267.004,96</b>   | <b>174.045,92</b>   | <b>253.341,60</b>   | <b>0,00</b> |
| <b>06.00.1211</b> | <b>Από εθνικούς πόρους</b>  | <b>55.000,00</b>    | <b>13.680,00</b>    | <b>15.000,00</b>    | <b>0,00</b> |
| 06.00.1211.02     | Επιχορήγηση γι μισθοδοσία ΚΕΠ   | 50.000,00           | 0,00                | 0,00                | 0,00        |
| 06.00.1211.06     | Επιχορήγηση για Πολιτική Προστασία  | 5.000,00            | 0,00                | 0,00                | 0,00        |
| 06.00.1211.10     | Λειτουργία ΚΕΠ (Μισθώματα)  | 0,00                | 13.680,00           | 15.000,00           | 0,00        |
| <b>06.00.1214</b> | <b>Λοιπές επιχορηγήσεις</b>   | <b>212.004,96</b>   | <b>160.365,92</b>   | <b>238.341,60</b>   | <b>0,00</b> |
| 06.00.1214.01     | Λοιπές επιχορηγήσεις  | 50.000,00           | 17.360,96           | 0,00                | 0,00        |
| 06.00.1214.05     | Προγράμματα γενικής εκπαίδευσης ενηλίκων (ΕΣΠΑ ΙΝΕΔΒΙΜ)   | 10.000,00           | 0,00                | 0,00                | 0,00        |
| 06.00.1214.06     | Δια βίου μάθηση σχολές γονέων (ΕΣΠΑ Ι.ΝΕ.Δ.ΒΙ.Μ.)   | 4.000,00            | 0,00                | 0,00                | 0,00        |
| 06.00.1214.07     | Δια βίου μάθηση συμβουλευτική & επαγγελματικός προσανατολισμός (ΕΣΠΑ Ι.ΝΕ.Δ.ΒΙ.Μ.)  | 1.000,00            | 0,00                | 0,00                | 0,00        |
| 06.00.1214.08     | Δια βίου μάθηση μεμονωμένες εκδηλώσεις (ΕΣΠΑ Ι.ΝΕ.Δ.ΒΙ.Μ.)  | 4.000,00            | 0,00                | 0,00                | 0,00        |
| 06.00.1214.09     | Σύστημα πιστοποίησης ποιότητας στον αγροτουρισμό (ΕΥΡΩΠΑΙΚΟ ΠΡΟΓΡΑΜΜΑ)  | 143.004,96          | 143.004,96          | 238.341,60          | 0,00        |
| <b>06.00.13</b>   | <b>ΕΠΙΧΟΡΗΓΗΣΕΙΣ ΓΙΑ ΕΠΕΝΔΥΣΕΙΣ</b>   | <b>8.132.577,39</b> | <b>3.790.368,30</b> | <b>6.207.061,47</b> | <b>0,00</b> |
| <b>06.00.131</b>  | <b>ΕΠΙΧΟΡΗΓΗΣΕΙΣ ΑΠΟ ΘΕΣΜΟΘΕΤΗΜΕΝΟΥΣ ΠΟΡΟΥΣ ΓΙΑ ΕΠΕΝΔΥΤΙΚΕΣ ΔΑΠΑΝΕΣ</b>   | <b>3.173.047,81</b> | <b>2.167.227,78</b> | <b>1.315.409,77</b> | <b>0,00</b> |
| 06.00.1311        | ΚΑΠ επενδυτικών δαπανών των δήμων   | 2.681.884,43        | 1.794.920,00        | 1.019.768,40        | 0,00        |
| 06.00.1312        | Επισκευή και συντήρηση σχολικών κτιρίων άρθρο (13 Ν 2880/2001)  | 166.800,00          | 166.800,00          | 166.800,00          | 0,00        |
| <b>06.00.1314</b> | <b>Επιχορηγήσεις απο το πρόγραμμα "Θησέας"(άρθρα 6-12 ν.3274/2004)</b>  | <b>209.763,38</b>   | <b>51.557,71</b>    | <b>39.241,37</b>    | <b>0,00</b> |
| 06.00.1314.01     | Επιχορηγήσεις για έργα Π.Ο.Ε. (ΘΗΣΕΑΣ)  | 29.955,00           | 4.404,46            | 0,00                | 0,00        |
| 06.00.1314.04     | Κατασκευή Κεντρικής Δεξαμενής στον οικισμό Δαφνώνα (ΘΗΣΕΑΣ)   | 0,00                | 0,00                | 9.241,37            | 0,00        |
| 06.00.1314.06     | Κατασκευή δεξαμενών ύδρευσης στους οικισμούς Ιωνικού & Σταυροχωρίου του Δ.Δ. Νεοχωρίου (ΘΗΣΕΑΣ)   | 58.467,39           | 0,00                | 0,00                | 0,00        |
| 06.00.1314.07     | Μελέτη - έρευνα Σηπλιολογικών συγκροτημάτων της περιοχής (ΘΗΣΕΑΣ)   | 44.891,00           | 45.000,00           | 0,00                | 0,00        |
| 06.00.1314.09     | Αισθητικές παρεμβάσεις στον οικισμό Σταυρούπολης με σκοπό την ανάδειξη των αρχιτεκτονικών πολεοδομικών στοιχείων του (ΘΗΣΕΑΣ)                               | 42.585,40           | 2.129,12            | 0,00                | 0,00        |
| 06.00.1314.10     | Σύνταξη περιβαλλοντικών μελετών για την παραχώρηση του δικαιώματος εκμεταλλευσης των χώρων αμμοληψίας εντός των Διοικητικών ορίων της Σταυρούπολης (ΘΗΣΕΑΣ) | 30.000,00           | 0,00                | 30.000,00           | 0,00        |
| 06.00.1314.17     | Κατασκευή δικτύων ύδρευσης αποχέτευσης & αποκατάσταση οδοστρώματος στην οδό Βύρωνος (ΘΗΣΕΑΣ)  | 3.864,59            | 5,80                | 0,00                | 0,00        |

|                   |  |                     |                     |                     |             |
|-------------------|--|---------------------|---------------------|---------------------|-------------|
| 06.00.1314.32     | Κατασκευή δικτύων ύδρευσης αποχέτευσης ακαθάρτων στην οδό Σμ.Μητράκη (ΘΗΣΕΑΣ)  | 0,00                | 18,33               | 0,00                | 0,00        |
| <b>06.00.1319</b> | <b>Λοιπά ειδικά προγράμματα</b>  | <b>114.600,00</b>   | <b>153.950,07</b>   | <b>89.600,00</b>    | <b>0,00</b> |
| 06.00.1319.01     | Δαπάνες Πολιτικής προστασίας (ΣΑΤΑ)  | 39.600,00           | 39.600,00           | 39.600,00           | 0,00        |
| 06.00.1319.16     | Παροχή ολοκληρωμένων τοπικών υπηρεσιών υποστήριξης & φροντίδας φτωχών οικογενειών με παιδιά (Κέντρο Υπ/ξης Δροσερού)(ΣΑΕ)  | 75.000,00           | 114.350,07          | 50.000,00           | 0,00        |
| <b>06.00.132</b>  | <b>ΛΟΙΠΕΣ ΕΠΙΧΟΡΗΓΗΣΕΙΣ ΓΙΑ ΕΠΕΝΔΥΣΕΙΣ ΚΑΙ ΕΡΓΑ</b>  | <b>4.959.529,58</b> | <b>1.623.140,52</b> | <b>4.891.651,70</b> | <b>0,00</b> |
| <b>06.00.1321</b> | <b>Χρηματοδοτήσεις από Περιφερειακά επιχειρησιακά προγράμματα</b>  | <b>350.000,00</b>   | <b>0,00</b>         | <b>3.690.447,47</b> | <b>0,00</b> |
| 06.00.1321.01     | Αποκατάσταση διατηρητέου κτιρίου δημαρχείου Ξάνθης & αλλαγή χρήσης σε χώρο συνάθροισης κοινού & γραφεία-προσθήκη ανελκυστήρα ΑΜΕΑ (ΟΣΑΑ)                           | 300.000,00          | 0,00                | 1.000.000,00        | 0,00        |
| 06.00.1321.02     | Επέκταση οδού Σάρδεων από την οδό Περικλέους έως την οδό Εθ. Αιμοδότη (ΕΣΠΑ)   | 0,00                | 0,00                | 75.000,00           | 0,00        |
| 06.00.1321.03     | Τεχνική βοήθεια του Δ.Ξάνθης (Επ.Πρ.ΜΟΔ Α.Ε.)  | 50.000,00           | 0,00                | 0,00                | 0,00        |
| 06.00.1321.04     | Προμήθεια εξοπλισμού για τις ανάγκες λειτουργίας των μονάδων ειδικής αγωγής του Δ.Ξάνθης & των τμημάτων ένταξης (Επιχ/κο Προγ/μα Μακ-Θράκης 2007-2013)             | 0,00                | 0,00                | 90.282,00           | 0,00        |
| 06.00.1321.06     | Εργα βελτίωσης οδικού δικτύου Δ.Ε.Σταυρούπολης (Ε.Π.Περ.Αν.Μακ-Θράκης)   | 0,00                | 0,00                | 90.000,00           | 0,00        |
| 06.00.1321.07     | Αξιοποίηση περιοχής Λιμνίου (ΟΣΑΑ)   | 0,00                | 0,00                | 800.000,00          | 0,00        |
| 06.00.1321.08     | Κατασκευή πεζογέφυρας Κοσύνθου (ΟΣΑΑ)  | 0,00                | 0,00                | 471.000,00          | 0,00        |
| 06.00.1321.09     | Βελτίωση & ανάδειξη προαύλιου χώρου κολυμβητηρίου (ΟΣΑΑ)   | 0,00                | 0,00                | 12.000,00           | 0,00        |
| 06.00.1321.10     | Τοπική σύμπραξη για την απασχόληση & την επιχειρηματικότητα νέων αγροτών-ανέργων & νέων επιστημόνων στον αγροπεριβαλλοντικό & αγροδιατροφικό τομέα (Ε.Π.ΑΝ.ΜΑΚ-ΘΡ) | 0,00                | 0,00                | 5.000,00            | 0,00        |
| 06.00.1321.11     | Έργα αναβάθμισης δημοτικής αγοράς (ΟΣΑΑ)   | 0,00                | 0,00                | 598.000,00          | 0,00        |
| 06.00.1321.12     | Βελτίωση των οδών σύνδεσης οικισμών της Δ.Ε.Σταυρούπολης Δ.Ξάνθης με την Αρ.14 Εθνική Οδό (ΑΓΡ.ΑΝΑΠ.)  | 0,00                | 0,00                | 10.000,00           | 0,00        |
| 06.00.1321.13     | Διαμόρφωση τμήματος της οδού Μ.Καραολή (ΟΣΑΑ)  | 0,00                | 0,00                | 10.000,00           | 0,00        |
| 06.00.1321.14     | Τοπικό σχέδιο για την απασχόληση προσαρμοσμένα στις ανάγκες των τοπικών αγορών εργασίας του Δ.Ξάνθης-Απασχόληση Δ.Ξάνθης (Ε.Π.Περ.Αν.Μακ.Θράκης)                   | 0,00                | 0,00                | 2.030,00            | 0,00        |
| 06.00.1321.15     | Τοπικό Σχέδιο για την Απασχόληση προσαρμοσμένο στις ανάγκες του Δ.Ξάνθης -παρέμβαση στην απασχόληση (Ε.Π.Περ.Αν.Μακ.Θράκης)  | 0,00                | 0,00                | 5.887,68            | 0,00        |
| 06.00.1321.16     | Παραγωγή και εμπορία τοπικών προϊόντων σε συνδιασμό με πολιτιστικές δράσεις και θεματικό εναλλακτικό τουρισμό και δικτύωση -ΤΗΘΥΣ (Ε.Π.Αν.Μακ-Θρακης)              | 0,00                | 0,00                | 18.297,79           | 0,00        |

|                   |  |                     |                     |                     |             |
|-------------------|--|---------------------|---------------------|---------------------|-------------|
| 06.00.1321.17     | Προώθηση της Απασχόλησης και της Επιχειρηματικότητας στον τομέα της Κοινωνικής Μέριμνας Κοινωνική Οικονομία -Εργασιακή Σταθερότητα -Κ.ΟΙΚ.Ε.Σ. (Ε.Π.Αν.Μακ-Θρακης) | 0,00                | 0,00                | 7.950,00            | 0,00        |
| 06.00.1321.18     | Μελέτη- έρευνα για δημιουργία πρότυπης λυόμενης κατασκευής για εκθέτες παζαριού (ΟΣΑΑ)   | 0,00                | 0,00                | 5.000,00            | 0,00        |
| 06.00.1321.19     | Μελέτη έρευνα αναβάθμισης,αξιοποίησης χώρων μεταβατικής ζώνης (ΟΣΑΑ)   | 0,00                | 0,00                | 10.000,00           | 0,00        |
| 06.00.1321.20     | Δημιουργία Κέντρου εφαρμογής & προβολής ενεργειακών συστημάτων ΕΕ & ΑΠΕ (ΟΣΑΑ)   | 0,00                | 0,00                | 80.000,00           | 0,00        |
| 06.00.1321.21     | Διανοίξεις οδών στην περιοχή λαϊκής αγοράς (ΟΣΑΑ)  | 0,00                | 0,00                | 400.000,00          | 0,00        |
| <b>06.00.1322</b> | <b>Χρηματοδοτήσεις από Κεντρικούς φορείς</b>   | <b>4.609.529,58</b> | <b>1.623.140,52</b> | <b>1.201.204,23</b> | <b>0,00</b> |
| 06.00.1322.01     | Κατασκευή 4ου Λυκείου Ξάνθης(Ε.Π.Περ.Αν.Μακ-Θρακης)  | 1,00                | 0,00                | 0,00                | 0,00        |
| 06.00.1322.02     | Επέκταση οδού Σάρδεων από την οδό Περικλέους έως την οδό Εθ. Αιμοδότη (ΕΣΠΑ)   | 1.510.000,00        | 844.345,00          | 0,00                | 0,00        |
| 06.00.1322.03     | Τεχνική βοήθεια του Δ.Ξάνθης (Επ.Πρ.ΜΟΔ Α.Ε.)  | 0,00                | 0,00                | 40.000,00           | 0,00        |
| 06.00.1322.04     | Ανακατασκευή - συντήρηση 4ου Δημοτικού Σχολείου Ξάνθης (ΕΣΠΑ)  | 133.000,00          | 0,00                | 0,00                | 0,00        |
| 06.00.1322.05     | Δημιουργία ολοκληρωμένου συστήματος ευφών μεταφορών με τηλεματικές υπηρεσίες πληροφόρησης επιβατών στο Δήμο Ξάνθης (Ψηφιακή Σύγκλιση)                              | 0,00                | 0,00                | 190.000,00          | 0,00        |
| 06.00.1322.07     | Σύσταση & λειτουργία Παιδικού Μουσείου & Ιστορικού Αρχείου Ξάνθης (Ε.Π.Περ.Αν.Μακ-Θράκης)  | 1,00                | 0,00                | 0,00                | 0,00        |
| 06.00.1322.08     | Κατασκευή δικτύου ύδρευσης οικισμών Πιλήματος,Μ.Ευμοίρου & Γέρακα (Ε.Π.Περ.Αν.Μακ-Θράκης)  | 1,00                | 0,00                | 0,00                | 0,00        |
| 06.00.1322.09     | Κατασκευή γέφυρας Πιλήματος (Ε.Π.Περ.Αν.Μακ.-Θράκης )  | 1,00                | 0,00                | 0,00                | 0,00        |
| 06.00.1322.10     | Κατασκευή 18ου Δημοτικού Σχολείου Ξάνθης (ΕΣΠΑ)  | 1,00                | 0,00                | 0,00                | 0,00        |
| 06.00.1322.11     | Εργα βελτίωσης οδικού δικτύου Δ.Ε.Σταυρούπολης (Ε.Π.Περ.Αν.Μακ-Θράκης)   | 400.001,00          | 110.000,00          | 0,00                | 0,00        |
| 06.00.1322.12     | Αξιοποίηση περιοχής Λιμνίου (ΟΣΑΑ)   | 300.000,00          | 20.000,00           | 0,00                | 0,00        |
| 06.00.1322.13     | Κατασκευή πεζογέφυρας Κοσύνθου (ΟΣΑΑ)  | 471.001,00          | 0,00                | 0,00                | 0,00        |
| 06.00.1322.14     | Δράσεις δικτύωσης & ενημέρωσης (Ε.Π.Ανταγωνιστικότητα & Επιχειρηματικότητα ΥΠΕΚΑ)  | 0,00                | 0,00                | 24.500,00           | 0,00        |
| 06.00.1322.15     | Δίκτυα ύδρευσης δημοτικής ενότητας Σταυρούπολης (ΕΣΠΑ)   | 1,00                | 0,00                | 0,00                | 0,00        |
| 06.00.1322.16     | Βελτίωση & ανάδειξη προαύλιου χώρου κολυμβητηρίου (ΟΣΑΑ)   | 312.000,00          | 200.000,00          | 0,00                | 0,00        |
| 06.00.1322.17     | Εξοικονόμηση Ενέργειας Ξάνθης (Ε.Π.Ανταγωνιστικότητα & Επιχειρηματικότητα ΥΠΕΚΑ)   | 410.000,00          | 0,00                | 0,00                | 0,00        |



|               |  |            |            |            |      |
|---------------|--|------------|------------|------------|------|
| 06.00.1322.18 | Τοπική σύμπραξη για την απασχόληση & την επιχειρηματικότητα νέων αγροτών-ανέργων & νέων επιστημόνων στον αγροπεριβαλλοντικό & αγροδιατροφικό τομέα (Ε.Π.ΑΝ.ΜΑΚ-ΘΡ) | 5.000,00   | 0,00       | 0,00       | 0,00 |
| 06.00.1322.19 | Μετατροπή του δημοτικού σχολείου κάτω Καρυοφύτου σε κέντρο ενημέρωσης για την Αρκούδα σε συνεργασία με τον "ΑΡΚΤΟΥΡΟ"(ΑΓΡ.ΑΝΑΠ)                                    | 1,00       | 0,00       | 0,00       | 0,00 |
| 06.00.1322.20 | Αντικατάσταση δικτύου ύδρευσης (αλλαγή αμιαντοσωλήνων)<br>Καρυόφυτο,Πασχαλιά,Λυκοδρόμιο(ΑΓΡ.ΑΝΑΠ)  | 1,00       | 0,00       | 0,00       | 0,00 |
| 06.00.1322.21 | Διανοίξεις οδών στην περιοχή λαϊκής αγοράς (ΟΣΑΑ)  | 40.001,00  | 40.000,00  | 0,00       | 0,00 |
| 06.00.1322.22 | Έργα αναβάθμισης δημοτικής αγοράς (ΟΣΑΑ)   | 1,00       | 0,00       | 0,00       | 0,00 |
| 06.00.1322.23 | Αντικατάσταση παλιών δικτύων ή τμημάτων δικτύων μεταφοράς πόσιμου νερού απο πηγές Καλιθέας(ΑΓΡ.ΑΝΑΠ)   | 1,00       | 0,00       | 0,00       | 0,00 |
| 06.00.1322.24 | Ολοκληρωμένη ενεργειακή αναβάθμιση σχολικού κτιρίου 14ου Δημοτικού Σχολείου Ξάνθης & εγκατάσταση επιδεικτικού Φ/Β συστήματος ηλεκτροπαραγωγής απο ΑΠΕ (ΥΠΕΚΑ)      | 300.000,00 | 4.908,68   | 0,00       | 0,00 |
| 06.00.1322.25 | Παροχή υπηρεσιών επιστημονικού συμβούλου τεχνικής & οικονομικής υποστήριξης (Ε.Π.Ανταγ/τα & Επιχ/τα ΥΠΕΚΑ)   | 0,00       | 0,00       | 32.900,00  | 0,00 |
| 06.00.1322.26 | Βελτίωση των οδών σύνδεσης οικισμών της Δ.Ε.Σταυρούπολης Δ.Ξάνθης με την Αρ.14 Εθνική Οδό (ΑΓΡ.ΑΝΑΠ.)  | 500.000,00 | 297.700,00 | 0,00       | 0,00 |
| 06.00.1322.27 | Διαμόρφωση τμήματος της οδού Μ.Καραολή (ΟΣΑΑ)  | 140.000,00 | 93.186,84  | 0,00       | 0,00 |
| 06.00.1322.32 | Εκπόνηση ενεργειακών επιθεωρήσεων-έκδοση οριστικού πιστοποιητικού (Ε.Π.Ανταγ/τα & Επιχ/τητα ΥΠΕΚΑ)   | 0,00       | 0,00       | 12.600,00  | 0,00 |
| 06.00.1322.33 | Υλοποίηση κυρίως έργου ενεργειακής αναβάθμισης κλειστού Αθλητικού Κέντρου ΦΙΛΙΠΠΙΟΣ ΑΜΟΙΡΙΔΗΣ & 12ου ΔΗΜΟΤΙΚΟΥ ΣΧΟΛΕΙΟΥ ΞΑΝΘΗΣ (Ε.Π.Ανταγ/τα-Επιχ/τα ΥΠΕΚΑ)        | 0,00       | 0,00       | 430.500,00 | 0,00 |
| 06.00.1322.34 | Υπηρεσίες τεχνικού ενεργειακού συμβούλου (Ε.Π. Περιβάλλον - Αειφόρος Ανάπτυξη ΥΠΕΚΑ)   | 0,00       | 0,00       | 14.452,50  | 0,00 |
| 06.00.1322.35 | Δράσεις ενημέρωσης ευαισθητοποίησης (Ε.Π.Περιβάλλον- Αειφόρος Ανάπτυξη ΥΠΕΚΑ)  | 0,00       | 0,00       | 8.000,00   | 0,00 |
| 06.00.1322.36 | Ενεργειακή επιθεώρηση Εχ Post (Ε.Π.Περιβάλλον- Αειφόρος Ανάπτυξη ΥΠΕΚΑ)  | 0,00       | 0,00       | 4.613,73   | 0,00 |
| 06.00.1322.37 | Υλοποίηση κυρίως έργου ενεργειακής αναβάθμισης δικτύου οδοφωτισμού Δ.Ξάνθης (Ε.Π.Ανταγ/τα-Επιχ/τα ΥΠΕΚΑ)   | 0,00       | 0,00       | 140.000,00 | 0,00 |
| 06.00.1322.38 | Σγκοινωνιακή μελέτη (Ε.Π.Ανταγ/τα-Επιχ/τα ΥΠΕΚΑ)   | 0,00       | 0,00       | 38.675,00  | 0,00 |
| 06.00.1322.39 | Έργα ενεργειακής αναβάθμισης (Ε.Π.Περιβάλλον- Αειφόρος Ανάπτυξη ΥΠΕΚΑ)   | 0,00       | 0,00       | 264.963,00 | 0,00 |

|                   |   |                   |                   |                   |             |
|-------------------|---|-------------------|-------------------|-------------------|-------------|
| 06.00.1322.44     | Μελέτη- έρευνα για δημιουργία πρότυπης λυόμενης κατασκευής για εκθέτες παζαριού (ΟΣΑΑ)                              | 12.685,00         | 3.000,00          | 0,00              | 0,00        |
| 06.00.1322.60     | Μελέτη έρευνα αναβάθμισης,αξιοποίησης χώρων μεταβατικής ζώνης (ΟΣΑΑ)  | 25.830,58         | 10.000,00         | 0,00              | 0,00        |
| 06.00.1322.61     | Ενέργειες δημοσιότητας (ΟΣΑΑ)   | 1,00              | 0,00              | 0,00              | 0,00        |
| 06.00.1322.65     | Δημιουργία ποδηλατοδρομίου μεταξύ των δυο (2) γεφυρών του Κόσυνθου (ΟΣΑΑ)   | 50.000,00         | 0,00              | 0,00              | 0,00        |
| <b>06.00.14</b>   | <b>ΔΩΡΕΕΣ-ΚΑΗΡΟΝΟΜΙΕΣ-ΚΑΗΡΟΛΟΣΙΕΣ</b>   | <b>15.925,00</b>  | <b>15.925,00</b>  | <b>0,00</b>       | <b>0,00</b> |
| <b>06.00.141</b>  | <b>ΔΩΡΕΕΣ</b>   | <b>15.925,00</b>  | <b>15.925,00</b>  | <b>0,00</b>       | <b>0,00</b> |
| 06.00.1411        | Προϊόν δωρεών   | 15.925,00         | 15.925,00         | 0,00              | 0,00        |
| <b>06.00.15</b>   | <b>ΠΡΟΣΑΥΞΗΣΕΙΣ - ΠΡΟΣΤΙΜΑ - ΠΑΡΑΒΟΛΑ</b>   | <b>278.392,51</b> | <b>219.081,00</b> | <b>232.750,00</b> | <b>0,00</b> |
| <b>06.00.151</b>  | <b>ΠΡΟΣΑΥΞΗΣΕΙΣ ΚΑΙ ΠΡΟΣΤΙΜΑ</b>  | <b>277.692,51</b> | <b>218.344,88</b> | <b>231.200,00</b> | <b>0,00</b> |
| 06.00.1511        | Προσαυξήσεις εκπρόθεσμης καταβολής χρεών ΚΕΔΕ   | 27.000,00         | 36.138,31         | 35.000,00         | 0,00        |
| <b>06.00.1512</b> | <b>Πρόστιμα του ΚΟΚ,του ΝΔ 805/71 και του ΑΝ 170/67 (άρθρο 31 Ν 2130/93)</b>  | <b>174.000,00</b> | <b>144.323,46</b> | <b>160.000,00</b> | <b>0,00</b> |
| 06.00.1512.01     | Πρόστιμα ΚΟΚ  | 150.000,00        | 128.370,46        | 135.000,00        | 0,00        |
| 06.00.1512.02     | Πρόστιμα ελεγχόμενης στάθμευσης   | 24.000,00         | 15.953,00         | 25.000,00         | 0,00        |
| 06.00.1513        | Πρόστιμα για παραβάσεις φορολογικών διατάξεων (άρθρο 19 Ν 1080/80)  | 16.000,00         | 4.845,31          | 12.000,00         | 0,00        |
| 06.00.1514        | Πρόστιμα ανέγερσης και διατήρησης αυθαιρέτων κατασκευών (άρθρο 12 Ν 1647/86)  | 57.892,51         | 24.166,65         | 15.800,00         | 0,00        |
| 06.00.1515        | Πειθαρχικά πρόστιμα σε βάρος των υπαλλήλων (του Ν3584/07)   | 800,00            | 0,00              | 350,00            | 0,00        |
| 06.00.1518        | Καταπτώσεις εγγυήσεων   | 1.000,00          | 0,00              | 50,00             | 0,00        |
| 06.00.1519        | Λοιπά πρόστιμα και χρηματικές ποινές  | 1.000,00          | 8.871,15          | 8.000,00          | 0,00        |
| <b>06.00.152</b>  | <b>ΠΑΡΑΒΟΛΑ</b>   | <b>700,00</b>     | <b>736,12</b>     | <b>1.550,00</b>   | <b>0,00</b> |
| 06.00.1522        | Παράβολα υποβαλλόμενα για τη χορήγηση διευκολύνσεων τμηματικής καταβολής χρεών (άρθρο 18 Ν 2648/98)                 | 700,00            | 736,12            | 1.550,00          | 0,00        |
| <b>06.00.16</b>   | <b>ΛΟΙΠΑ ΕΚΤΑΚΤΑ ΕΣΟΔΑ</b>  | <b>275.220,63</b> | <b>269.900,26</b> | <b>200.000,00</b> | <b>0,00</b> |
| <b>06.00.162</b>  | <b>Έσοδα απο δαπάνες πραγματοποιηθείσες για λογαριασμό τρίτων</b>   | <b>57.600,00</b>  | <b>50.260,55</b>  | <b>0,00</b>       | <b>0,00</b> |
| 06.00.1621        | Δαπάνες αφαίρεσης παράνομων διαφημιστικών μέσων (άρθρο 9 ν.2946/2001 άρθρο 11 ν.2696/1999)                          | 300,00            | 0,00              | 0,00              | 0,00        |
| 06.00.1622        | Έξοδα ακινητοποίησης και μεταφοράς παρανόμως σταθμευμένων οχημάτων (άρθρο 45 ν.2218/1994)                           | 500,00            | 0,00              | 0,00              | 0,00        |
| 06.00.1623        | Δαπάνες απομάκρυνσης και φύλαξης εγκαταλελειμμένων οχημάτων (ΚΥΑ 1002901/67/2002)                                   | 500,00            | 0,00              | 0,00              | 0,00        |
| 06.00.1624        | Έσοδα απο την κατασκευή, επισκευή και συντήρηση οδών και πεζοδρομίων (άρθρο 47 ν.2696/1999, άρθρο 367 ΚΒΠΝ)         | 500,00            | 0,00              | 0,00              | 0,00        |
| 06.00.1625        | Αποζημίωση καταβληθείσα για λογαριασμό των υπόχρεων, λόγω προσκύρωσης ή ρυμοτόμησης ακινήτων (άρθρο 26 ν.1828/1989) | 800,00            | 0,00              | 0,00              | 0,00        |
| 06.00.1629        | Λοιπά έσοδα απο δαπάνες πραγματοποιηθείσες για λογαριασμό τρίτων  | 55.000,00         | 50.260,55         | 0,00              | 0,00        |
| <b>06.00.169</b>  | <b>Λοιπά έκτακτα έσοδα</b>  | <b>217.620,63</b> | <b>219.639,71</b> | <b>200.000,00</b> | <b>0,00</b> |

|                   |   |                     |                     |                     |             |
|-------------------|---|---------------------|---------------------|---------------------|-------------|
| 06.00.1699        | Λοιπά έκτακτα έσοδα που δεν μπορούν να ενταχθούν στις ανωτέρω τάξεις                                | 217.620,63          | 219.639,71          | 200.000,00          | 0,00        |
| <b>06.00.2</b>    | <b>ΕΣΟΔΑ ΠΑΡΕΛΘΟΝΤΩΝ ΟΙΚΟΝΟΜΙΚΩΝ ΕΤΩΝ (Π.Ο.Ε.) ΠΟΥ ΒΕΒΑΙΩΝΟΝΤΑΙ ΓΙΑ ΠΡΩΤΗ ΦΟΡΑ</b>                  | <b>200.300,00</b>   | <b>66.528,56</b>    | <b>122.600,00</b>   | <b>0,00</b> |
| <b>06.00.21</b>   | <b>ΕΣΟΔΑ Π.Ο.Ε. ΤΑΚΤΙΚΑ</b>   | <b>160.300,00</b>   | <b>52.433,41</b>    | <b>87.500,00</b>    | <b>0,00</b> |
| <b>06.00.211</b>  | <b>ΤΑΚΤΙΚΑ ΕΣΟΔΑ ΠΑΡΕΛΘΟΝΤΩΝ ΟΙΚΟΝΟΜΙΚΩΝ ΕΤΩΝ ΠΟΥ ΒΕΒΑΙΩΝΟΝΤΑΙ ΚΑΙ ΕΙΣΠΡΑΤΤΟΝΤΑΙ ΓΙΑ ΠΡΩΤΗ ΦΟΡΑ</b> | <b>160.300,00</b>   | <b>52.433,41</b>    | <b>87.500,00</b>    | <b>0,00</b> |
| 06.00.2112        | Τακτικά έσοδα από κατανάλωση ύδρευσης ΦΠΑ13%  | 25.000,00           | 13.718,50           | 25.000,00           | 0,00        |
| 06.00.2113        | Τακτικά έσοδα από τέλη και δικαιώματα άρδευσης  | 25.000,00           | 6.738,00            | 25.000,00           | 0,00        |
| 06.00.2114        | Τακτικά έσοδα από τέλη και δικαιώματα αποχέτευσης   | 300,00              | 0,00                | 0,00                | 0,00        |
| 06.00.2118        | Τακτικά έσοδα επί των ακαθαρίστων εσόδων επιτηδευματιών   | 30.000,00           | 17.837,77           | 22.500,00           | 0,00        |
| 06.00.2119        | Τακτικά έσοδα από λοιπά έσοδα   | 80.000,00           | 14.139,14           | 15.000,00           | 0,00        |
| <b>06.00.22</b>   | <b>ΕΣΟΔΑ Π.Ο.Ε. ΕΚΤΑΚΤΑ</b>   | <b>40.000,00</b>    | <b>14.095,15</b>    | <b>35.100,00</b>    | <b>0,00</b> |
| <b>06.00.221</b>  | <b>ΕΚΤΑΚΤΑ ΕΣΟΔΑ ΠΑΡΕΛΘΟΝΤΩΝ ΟΙΚΟΝΟΜΙΚΩΝ ΕΤΩΝ ΠΟΥ ΒΕΒΑΙΩΝΟΝΤΑΙ ΚΑΙ ΕΙΣΠΡΑΤΤΟΝΤΑΙ ΓΙΑ ΠΡΩΤΗ ΦΟΡΑ</b> | <b>40.000,00</b>    | <b>14.095,15</b>    | <b>35.100,00</b>    | <b>0,00</b> |
| 06.00.2211        | Έκτακτα γενικά έσοδα  | 40.000,00           | 14.095,15           | 35.100,00           | 0,00        |
| <b>06.00.3</b>    | <b>ΕΙΣΠΡΑΞΕΙΣ ΑΠΟ ΔΑΝΕΙΑ ΚΑΙ ΑΠΑΙΤΗΣΕΙΣ ΑΠΟ Π.Ο.Ε.</b>  | <b>3.353.750,00</b> | <b>234.998,76</b>   | <b>4.008.200,00</b> | <b>0,00</b> |
| <b>06.00.32</b>   | <b>ΕΙΣΠΡΑΚΤΕΑ ΥΠΟΛΟΙΠΑ ΑΠΟ ΒΕΒΑΙΩΘΕΝΤΑ ΕΣΟΔΑ ΚΑΤΑ ΤΑ ΠΑΡΕΛΘΟΝΤΑ ΕΤΗ</b>                             | <b>3.353.750,00</b> | <b>234.998,76</b>   | <b>4.008.200,00</b> | <b>0,00</b> |
| <b>06.00.321</b>  | <b>ΕΙΣΠΡΑΚΤΕΑ ΥΠΟΛΟΙΠΑ ΑΠΟ ΒΕΒΑΙΩΘΕΝΤΑ ΚΑΤΑ ΤΑ ΠΑΡΕΛΘΟΝΤΑ ΟΙΚΟΝΟΜΙΚΑ ΕΤΗ ΤΑΚΤΙΚΑ ΕΣΟΔΑ</b>          | <b>2.080.750,00</b> | <b>199.490,43</b>   | <b>2.708.200,00</b> | <b>0,00</b> |
| 06.00.3211        | Τέλη καθαριότητας και ηλεκτροφωτισμού   | 1.000,00            | 11,74               | 1.200,00            | 0,00        |
| 06.00.3212        | Τέλη και δικαιώματα ύδρευσης  | 115.700,00          | 6.275,15            | 140.000,00          | 0,00        |
| 06.00.3213        | Τέλη και δικαιώματα άρδευσης  | 114.100,00          | 6.691,55            | 150.000,00          | 0,00        |
| 06.00.3214        | Τέλη και δικαιώματα αποχέτευσης   | 200,00              | 0,00                | 0,00                | 0,00        |
| 06.00.3215        | Τέλος ακίνητης περιουσίας   | 4.750,00            | 395,72              | 7.000,00            | 0,00        |
| 06.00.3218        | Τακτικά έσοδα από των ακαθαρίστων εσόδων επιτηδευματιών   | 725.000,00          | 52.521,19           | 900.000,00          | 0,00        |
| <b>06.00.3219</b> | <b>Λοιπά έσοδα</b>  | <b>1.120.000,00</b> | <b>133.595,08</b>   | <b>1.510.000,00</b> | <b>0,00</b> |
| 06.00.3219.01     | Λοιπά έσοδα   | 710.000,00          | 76.352,83           | 900.000,00          | 0,00        |
| 06.00.3219.02     | Εσοδα παρελθόντων ετών από Μισθώματα  | 410.000,00          | 57.242,25           | 610.000,00          | 0,00        |
| <b>06.00.322</b>  | <b>ΕΙΣΠΡΑΚΤΕΑ ΥΠΟΛΟΙΠΑ ΑΠΟ ΒΕΒΑΙΩΘΕΝΤΑ ΚΑΤΑ ΤΑ ΠΡΟΗΓΟΥΜΕΝΑ ΟΙΚΟΝΟΜΙΚΑ ΕΤΗ ΕΚΤΑΚΤΑ ΕΣΟΔΑ</b>         | <b>1.273.000,00</b> | <b>35.508,33</b>    | <b>1.300.000,00</b> | <b>0,00</b> |
| 06.00.3221        | Έκτακτα γενικά έσοδα  | 1.273.000,00        | 35.508,33           | 1.300.000,00        | 0,00        |
| <b>06.00.4</b>    | <b>ΕΙΣΠΡΑΞΕΙΣ ΥΠΕΡ ΤΟΥ ΔΗΜΟΣΙΟΥ ΚΑΙ ΤΡΙΤΩΝ ΚΑΙ ΕΠΙΣΤΡΟΦΕΣ ΧΡΗΜΑΤΩΝ</b>                              | <b>3.425.568,70</b> | <b>2.649.659,32</b> | <b>3.185.829,00</b> | <b>0,00</b> |
| <b>06.00.41</b>   | <b>ΕΙΣΠΡΑΞΕΙΣ ΥΠΕΡ ΤΟΥ ΔΗΜΟΣΙΟΥ ΚΑΙ ΤΡΙΤΩΝ</b>  | <b>3.043.442,00</b> | <b>2.356.508,91</b> | <b>2.978.459,00</b> | <b>0,00</b> |

|                   |   |                     |                     |                     |             |
|-------------------|---|---------------------|---------------------|---------------------|-------------|
| <b>06.00.411</b>  | <b>ΣΥΝΤΑΞΙΟΛΟΤΙΚΕΣ ΕΙΣΦΟΡΕΣ</b>   | <b>246.000,00</b>   | <b>256.644,63</b>   | <b>324.800,00</b>   | <b>0,00</b> |
| <b>06.00.4111</b> | <b>Εισφορά υπέρ του Δημοσίου στις αποδοχές και τα έξοδα παράστασης</b>                              | <b>245.500,00</b>   | <b>256.644,63</b>   | <b>324.800,00</b>   | <b>0,00</b> |
| 06.00.4111.01     | Εισφορά υπέρ του Δημοσίου στις αποδοχές υπαλλήλων   | 220.000,00          | 249.337,03          | 315.000,00          | 0,00        |
| 06.00.4111.02     | Εισφορά υπέρ Δημοσίου στην αντιμισθία των αιρετών   | 20.000,00           | 3.438,00            | 5.000,00            | 0,00        |
| 06.00.4111.03     | Εισφορά ΤΣΚΥ 8%   | 5.500,00            | 3.869,60            | 4.800,00            | 0,00        |
| 06.00.4112        | Εξαγορά συντάξιμης υπηρεσίας  | 500,00              | 0,00                | 0,00                | 0,00        |
| <b>06.00.412</b>  | <b>ΦΟΡΟΙ ΚΑΙ ΛΟΙΠΕΣ ΕΠΙΒΑΡΥΝΣΕΙΣ</b>  | <b>653.942,00</b>   | <b>461.601,30</b>   | <b>591.259,00</b>   | <b>0,00</b> |
| 06.00.4121        | Φόροι μισθωτών υπηρεσιών  | 380.000,00          | 263.982,58          | 340.000,00          | 0,00        |
| 06.00.4122        | Φόροι και χαρτόσημο Δημάρχων Αντιδημάρχων, μελών Δημοτικών Συμβουλίων και λοιπών συλλογικών οργάνων | 60.000,00           | 42.760,30           | 50.000,00           | 0,00        |
| 06.00.4123        | Φόρων προμηθευτών εργολάβων ελ. Επαγγελματιών κλπ   | 50.000,00           | 57.958,37           | 73.200,00           | 0,00        |
| <b>06.00.4124</b> | <b>Λοιπές κρατήσεις υπέρ του Δημοσίου</b>   | <b>163.942,00</b>   | <b>96.900,05</b>    | <b>128.059,00</b>   | <b>0,00</b> |
| 06.00.4124.01     | Λοιπές κρατήσεις υπέρ Δημοσίου Χαρτόσημο Λοιπών Αμοιβών Τρίτων                                      | 500,00              | 0,00                | 200,00              | 0,00        |
| 06.00.4124.02     | Λοιπές κρατήσεις υπέρ Δημοσίου Χαρτοσήμου & ΟΓΑ μισθωμάτων εισπρακτέων                              | 15.000,00           | 5,45                | 15.000,00           | 0,00        |
| 06.00.4124.03     | Λοιπές κρατήσεις υπέρ Δημοσίου (ΤΑΔΚΥ-κλπ)  | 87.000,00           | 65.737,37           | 82.000,00           | 0,00        |
| 06.00.4124.04     | Λοιπές κρατήσεις υπέρ Δημοσίου (ΤΕΑΔΥ 75%)  | 10.000,00           | 7.842,81            | 12.000,00           | 0,00        |
| 06.00.4124.05     | Λοιπές κρατήσεις υπέρ Δημοσίου (ΤΠΔΥ 25%)   | 3.000,00            | 2.614,31            | 5.000,00            | 0,00        |
| 06.00.4124.06     | Χαρτόσημο & ΟΓΑ Χαρτοσήμου (3,6%) Επιδότησης Αγοράς-Ανέγερσης Κατοικίας                             | 1.000,00            | 366,50              | 1.000,00            | 0,00        |
| 06.00.4124.07     | Φ.Π.Α.Εσόδων απο Parking Κ.Μπένη 2 (ΦΠΑ23%)   | 32.200,00           | 11.266,43           | 0,00                | 0,00        |
| 06.00.4124.08     | Φ.Π.Α.Εσόδων κατανάλωσης Νερού ΦΠΑ13%   | 1.690,00            | 1.823,66            | 19,50               | 0,00        |
| 06.00.4124.09     | Φ.Π.Α.Εσόδων Παροχής Υπηρ.Υδρευσης (τέλη σύνδεσης-συντήρηση υδρομετρητή κλπ) Αποχέτευση ΦΠΑ23%      | 11.017,00           | 4.236,13            | 9.564,50            | 0,00        |
| 06.00.4124.10     | Φ.Π.Α.Τουριστικών Καταλυμάτων ΦΠΑ 6.5%  | 2.535,00            | 1.634,21            | 2.275,00            | 0,00        |
| 06.00.4124.11     | Ενιαία Ανεξάρτητη Αρχή Δημοσίων Συμβάσεων κράτηση 0.10%   | 0,00                | 445,70              | 1.000,00            | 0,00        |
| <b>06.00.413</b>  | <b>ΑΣΦΑΛΙΣΤΙΚΕΣ ΕΙΣΦΟΡΕΣ</b>  | <b>1.702.500,00</b> | <b>1.337.742,28</b> | <b>1.702.400,00</b> | <b>0,00</b> |
| 06.00.4131        | Εισφορές σε ασφαλιστικούς οργανισμούς και ταμεία  | 1.700.000,00        | 1.335.875,96        | 1.700.000,00        | 0,00        |
| 06.00.4132        | Εισφορά για το εφάπαξ βοήθημα του Ν 103/75  | 2.500,00            | 1.866,32            | 2.400,00            | 0,00        |
| <b>06.00.414</b>  | <b>ΛΟΙΠΕΣ ΕΙΣΠΡΑΞΕΙΣ ΥΠΕΡ ΤΡΙΤΩΝ</b>  | <b>441.000,00</b>   | <b>300.520,70</b>   | <b>360.000,00</b>   | <b>0,00</b> |
| 06.00.4141        | Κρατήσεις στις αποδοχές για την εξόφληση δανείων του ΤΠ & Δ-Ταχυδρομικού Ταμειτηρίου                | 400.000,00          | 268.163,68          | 320.000,00          | 0,00        |
| <b>06.00.4142</b> | <b>Λοιπές κρατήσεις υπέρ τρίτων</b>   | <b>41.000,00</b>    | <b>32.357,02</b>    | <b>40.000,00</b>    | <b>0,00</b> |
| 06.00.4142.01     | Κρατήσεις υπέρ Συλλόγου Εργαζομένων   | 10.000,00           | 8.211,00            | 10.000,00           | 0,00        |
| 06.00.4142.02     | Λοιπές κρατήσεις  | 31.000,00           | 24.146,02           | 30.000,00           | 0,00        |
| <b>06.00.42</b>   | <b>ΕΠΙΣΤΡΟΦΕΣ ΧΡΗΜΑΤΩΝ</b>  | <b>382.126,70</b>   | <b>293.150,41</b>   | <b>207.370,00</b>   | <b>0,00</b> |
| <b>06.00.421</b>  | <b>ΕΠΙΣΤΡΟΦΕΣ ΧΡΗΜΑΤΩΝ</b>  | <b>382.126,70</b>   | <b>293.150,41</b>   | <b>207.370,00</b>   | <b>0,00</b> |

|                   |   |                     |                     |                     |             |
|-------------------|---|---------------------|---------------------|---------------------|-------------|
| 06.00.4211        | Επιστροφή χρημάτων από υπολόγους χρηματικών ενταλμάτων προπληρωμής  | 100.000,00          | 1.537,35            | 10.000,00           | 0,00        |
| 06.00.4212        | Επιστροφή πάγιας προκαταβολής   | 6.000,00            | 0,00                | 6.000,00            | 0,00        |
| 06.00.4213        | Επιστροφή αχρεωστήτων καταβληθέντων χρηματικών ποσών (άρθρο 26 Ν 318/69, Απόφ. Υπ. Οικν. 2081241/11652/1997)                              | 4.000,00            | 12.203,81           | 15.000,00           | 0,00        |
| 06.00.4218        | Επιστροφή χρημάτων απο δημοτικές επιχειρήσεις έπειτα απο κατάρπωση των υπέρ αυτών εγγυήσεων   | 0,00                | 0,00                | 176.370,00          | 0,00        |
| <b>06.00.5</b>    | <b>ΧΡΗΜΑΤΙΚΟ ΥΠΟΛΟΙΠΟ</b>   | <b>2.872.840,18</b> | <b>4.238.243,44</b> | <b>1.521.191,12</b> | <b>0,00</b> |
| <b>06.00.51</b>   | <b>ΧΡΗΜΑΤΙΚΟ ΥΠΟΛΟΙΠΟ ΠΡΟΗΓΟΥΜΕΝΗΣ ΧΡΗΣΗΣ</b>   | <b>2.872.840,18</b> | <b>4.238.243,44</b> | <b>1.521.191,12</b> | <b>0,00</b> |
| <b>06.00.511</b>  | <b>ΧΡΗΜΑΤΙΚΟ ΥΠΟΛΟΙΠΟ ΠΡΟΕΡΧΟΜΕΝΟ ΑΠΟ ΤΑΚΤΙΚΑ ΕΣΟΔΑ</b>   | <b>787.239,90</b>   | <b>840.004,30</b>   | <b>476.459,90</b>   | <b>0,00</b> |
| 06.00.5111        | Χρηματικό υπόλοιπο προερχόμενο από τακτικά έσοδα για την κάλυψη υποχρεώσεων παρελθόντων ετών  | 631.417,08          | 482.579,30          | 476.459,90          | 0,00        |
| 06.00.5112        | Χρηματικό υπόλοιπο προερχόμενο απο τακτικά έσοδα για την κάλυψη έργων του Π.Δ.Ε. ή πιστώσεις προοριζόμενες για δημόσιες επενδύσεις        | 155.822,82          | 357.425,00          | 0,00                | 0,00        |
| <b>06.00.512</b>  | <b>ΧΡΗΜΑΤΙΚΟ ΥΠΟΛΟΙΠΟ ΠΡΟΕΡΧΟΜΕΝΟ ΑΠΟ ΕΚΤΑΚΤΑ ΕΣΟΔΑ</b>   | <b>2.085.600,28</b> | <b>3.398.239,14</b> | <b>1.044.731,22</b> | <b>0,00</b> |
| 06.00.5121        | Χρηματικό υπόλοιπο προερχόμενο από έκτακτα έσοδα για την κάλυψη υποχρεώσεων παρελθόντων ετών  | 1.922.670,03        | 491.518,27          | 0,00                | 0,00        |
| <b>06.00.5122</b> | <b>Χρηματικό υπόλοιπο προερχόμενο απο έκτακτα έσοδα για την κάλυψη έργων του Π.Δ.Ε. ή πιστώσεις προοριζόμενες για δημόσιες επενδύσεις</b> | <b>162.930,25</b>   | <b>2.906.720,87</b> | <b>1.044.731,22</b> | <b>0,00</b> |
| 06.00.5122.02     | Χρηματικό υπόλοιπο προερχόμενο απο έκτακτα έσοδα για την κάλυψη έργων πιστώσεων ΣΑΤΑ  | 0,00                | 0,00                | 902.920,47          | 0,00        |
| 06.00.5122.03     | Χρηματικό υπόλοιπο προερχόμενο απο έκτακτα έσοδα για την κάλυψη έργων ΣΑΤΑ ΣΧΟΛΕΙΩΝ   | 0,00                | 0,00                | 141.810,75          | 0,00        |

## ΕΞΟΔΑ

| Κωδικός Αριθμός  | Περιγραφή  | Διαμορφωμένος Προηγ. Χρήσης | Ενταλθέντα Προηγ. Χρήσης | Προτεινόμενος        | Εγκριμένος  |
|------------------|--|-----------------------------|--------------------------|----------------------|-------------|
| <b>02</b>        | <b>ΧΡΕΩΣΤΙΚΟΙ ΛΟΓΑΡΙΑΣΜΟΙ ΔΗΜΟΣΙΟΥ ΛΟΓΙΣΤΙΚΟΥ</b>  | <b>43.572.382,17</b>        | <b>25.335.578,96</b>     | <b>38.722.235,48</b> | <b>0,00</b> |
| <b>02.00</b>     | <b>ΓΕΝΙΚΕΣ ΥΠΗΡΕΣΙΕΣ</b>   | <b>8.869.387,77</b>         | <b>7.390.663,23</b>      | <b>5.751.033,47</b>  | <b>0,00</b> |
| <b>02.00.6</b>   | <b>ΕΞΟΔΑ ΧΡΗΣΗΣ</b>  | <b>8.869.387,77</b>         | <b>7.390.663,23</b>      | <b>5.751.033,47</b>  | <b>0,00</b> |
| <b>02.00.60</b>  | <b>ΑΜΟΙΒΕΣ ΚΑΙ ΕΞΟΔΑ ΠΡΟΣΩΠΙΚΟΥ</b>  | <b>821.526,11</b>           | <b>670.001,02</b>        | <b>866.700,00</b>    | <b>0,00</b> |
| <b>02.00.601</b> | <b>ΑΠΟΔΟΧΕΣ ΜΟΝΙΜΩΝ ΥΠΑΛΛΗΛΩΝ</b>  | <b>31.800,00</b>            | <b>31.746,96</b>         | <b>0,00</b>          | <b>0,00</b> |
| 02.00.6012       | Ειδική εκλογική αποζημίωση   | 31.800,00                   | 31.746,96                | 0,00                 | 0,00        |
| <b>02.00.603</b> | <b>ΑΠΟΔΟΧΕΣ ΥΠΑΛΛΗΛΩΝ ΕΙΔΙΚΩΝ ΘΕΣΕΩΝ</b>   | <b>80.000,00</b>            | <b>77.741,47</b>         | <b>110.000,00</b>    | <b>0,00</b> |
| 02.00.6031       | Τακτικές αποδοχές (περιλαμβάνονται βασικός μισθός,δωρα εορτών,γενικά και ειδικά τακτικά επιδόματα) | 80.000,00                   | 77.741,47                | 110.000,00           | 0,00        |

|                   |  |                   |                   |                   |             |
|-------------------|--|-------------------|-------------------|-------------------|-------------|
| <b>02.00.605</b>  | <b>ΕΡΓΟΔΟΤΙΚΕΣ ΕΙΣΦΟΡΕΣ ΔΗΜΩΝ ΚΑΙ ΚΟΙΝΟΤΗΤΩΝ ΚΟΙΝΩΝΙΚΗΣ ΑΣΦΑΛΙΣΗΣ</b>                          | <b>706.626,11</b> | <b>558.951,19</b> | <b>754.700,00</b> | <b>0,00</b> |
| <b>02.00.6053</b> | <b>Εργοδοτικές εισφορές υπαλλήλων ειδικών θέσεων</b>   | <b>21.750,00</b>  | <b>13.714,98</b>  | <b>22.800,00</b>  | <b>0,00</b> |
| 02.00.6053.01     | Εργοδοτικές εισφορές υπέρ ταμείου Νομικών  | 6.500,00          | 5.288,57          | 5.000,00          | 0,00        |
| 02.00.6053.02     | Εργοδοτικές εισφορές υπέρ ΤΣΜΕΔΕ   | 1.000,00          | 473,79            | 2.500,00          | 0,00        |
| 02.00.6053.03     | Εργοδοτικές εισφορές υπέρ Επικουρικού  | 1.350,00          | 106,63            | 600,00            | 0,00        |
| 02.00.6053.04     | Εργοδοτικές εισφορές υπέρ ΚΥΤ  | 2.000,00          | 152,84            | 800,00            | 0,00        |
| 02.00.6053.05     | Εργοδοτικές εισφορές υπέρ ΙΚΑ  | 10.000,00         | 7.000,00          | 13.000,00         | 0,00        |
| 02.00.6053.06     | Εργοδοτικές Εισφορές υπέρ ΤΕΑΔΥ  | 900,00            | 693,15            | 900,00            | 0,00        |
| <b>02.00.6056</b> | <b>Ετήσια εισφορά στο ΤΑΔΚΥ</b>  | <b>684.876,11</b> | <b>545.236,21</b> | <b>731.900,00</b> | <b>0,00</b> |
| 02.00.6056.01     | Ετήσια εισφορά στο ΤΕΑΔΥ   | 513.657,08        | 408.927,21        | 545.000,00        | 0,00        |
| 02.00.6056.02     | Ετήσια εισφορά στο ΤΠΔΥ  | 171.219,03        | 136.309,00        | 186.900,00        | 0,00        |
| <b>02.00.607</b>  | <b>ΔΑΠΑΝΕΣ ΠΡΟΣΛΗΨΗΣ,ΕΚΠΑΙΔΕΥΣΗΣ ΚΑΙ ΕΠΙΜΟΡΦΩΣΗΣ</b>   | <b>3.100,00</b>   | <b>1.561,40</b>   | <b>2.000,00</b>   | <b>0,00</b> |
| 02.00.6073        | Δαπάνες επιμόρφωσης προσωπικού και συμμετοχής σε συνέδρια και σεμινάρια                        | 3.100,00          | 1.561,40          | 2.000,00          | 0,00        |
| <b>02.00.61</b>   | <b>ΑΜΟΙΒΕΣ ΑΙΡΕΤΩΝ ΚΑΙ ΤΡΙΤΩΝ</b>  | <b>521.450,00</b> | <b>344.325,46</b> | <b>422.300,00</b> | <b>0,00</b> |
| <b>02.00.611</b>  | <b>ΑΜΟΙΒΕΣ ΚΑΙ ΕΞΟΔΑ ΕΛΕΥΘΕΡΩΝ ΕΠΑΓΓΕΛΜΑΤΙΩΝ</b>   | <b>24.000,00</b>  | <b>6.150,00</b>   | <b>21.000,00</b>  | <b>0,00</b> |
| 02.00.6111        | Αμοιβές νομικών και συμβολαιογράφων  | 1.000,00          | 0,00              | 1.000,00          | 0,00        |
| 02.00.6116        | Αμοιβές δικαστικών επιμελητών  | 3.000,00          | 0,00              | 2.000,00          | 0,00        |
| 02.00.6117        | Λοιπές αμοιβές λοιπών εκτελούντων ειδικές υπηρεσίες με την ιδιότητα του ελεύθερου επαγγελματία | 20.000,00         | 6.150,00          | 18.000,00         | 0,00        |
| <b>02.00.612</b>  | <b>ΔΑΠΑΝΕΣ ΑΙΡΕΤΩΝ</b>   | <b>252.600,00</b> | <b>175.643,08</b> | <b>171.300,00</b> | <b>0,00</b> |
| 02.00.6121        | Αντιμίσθια Δημάρχου ,αντιδημάρχων και προέδρου Δ.Σ(άρθρο 173)                                  | 170.000,00        | 110.308,57        | 124.000,00        | 0,00        |
| 02.00.6122        | Αποζημίωση και έξοδα κίνησης Δημοτικών Συμβούλων (αρθρο 175 ΔΚΚ)                               | 31.600,00         | 30.731,13         | 0,00              | 0,00        |
| 02.00.6123        | Εξοδα κίνησης προέδρων Τοπικών Συμβουλίων  | 45.000,00         | 32.850,00         | 45.000,00         | 0,00        |
| 02.00.6124        | Εξοδα κηδείας Δημάρχων και προέδρων κοινοτήτων (άρθρο 175ΔΚΚ Ν2685/99)                         | 1.200,00          | 0,00              | 0,00              | 0,00        |
| 02.00.6125        | Λοιπές αποζημιώσεις και έξοδα αιρετών  | 3.000,00          | 0,00              | 0,00              | 0,00        |
| <b>02.00.6126</b> | <b>Εργοδοτικές εισφορές επί των εξόδων παράστασης και των λοιπών παροχών σε αιρετούς</b>       | <b>1.800,00</b>   | <b>1.753,38</b>   | <b>2.300,00</b>   | <b>0,00</b> |
| 02.00.6126.01     | Εργοδοτικές εισφορές επι των εξόδων παράστασης αιρετών υγειονομικής περιθαλψης                 | 1.800,00          | 1.753,38          | 2.300,00          | 0,00        |
| <b>02.00.613</b>  | <b>ΛΟΙΠΕΣ ΑΜΟΙΒΕΣ ΤΡΙΤΩΝ</b>   | <b>350,00</b>     | <b>0,00</b>       | <b>0,00</b>       | <b>0,00</b> |
| 02.00.6131        | Λοιπές αμοιβές τρίτων  | 350,00            | 0,00              | 0,00              | 0,00        |
| <b>02.00.614</b>  | <b>ΑΜΟΙΒΕΣ ΤΡΙΤΩΝ ΜΕ ΤΗΝ ΙΔΙΟΤΗΤΑ ΝΟΜΙΚΟΥ ΠΡΟΣΩΠΟΥ</b>   | <b>14.500,00</b>  | <b>0,00</b>       | <b>15.000,00</b>  | <b>0,00</b> |
| <b>02.00.6142</b> | <b>Αμοιβές νομικών προσώπων ιδιωτικού Δικαίου</b>  | <b>14.500,00</b>  | <b>0,00</b>       | <b>15.000,00</b>  | <b>0,00</b> |
| 02.00.6142.01     | Αμοιβές Νομικών Προσώπων Ιδιωτικού Δικαίου   | 14.500,00         | 0,00              | 15.000,00         | 0,00        |
| <b>02.00.615</b>  | <b>ΕΞΟΔΑ ΒΕΒΑΙΩΣΗΣ ΚΑΙ ΕΙΣΠΡΑΞΗΣ</b>   | <b>230.000,00</b> | <b>162.532,38</b> | <b>215.000,00</b> | <b>0,00</b> |
| 02.00.6151        | Δικαιώματα τρίτων (ΔΕΗ κλπ) από την είσπραξη τελών και φόρων                                   | 230.000,00        | 162.532,38        | 215.000,00        | 0,00        |

|                   |  |                   |                   |                   |             |
|-------------------|--|-------------------|-------------------|-------------------|-------------|
| <b>02.00.62</b>   | <b>ΠΑΡΟΧΕΣ ΤΡΙΤΩΝ</b>  | <b>68.000,00</b>  | <b>49.437,49</b>  | <b>66.000,00</b>  | <b>0,00</b> |
| <b>02.00.622</b>  | <b>ΕΠΙΚΟΙΝΩΝΙΕΣ</b>  | <b>68.000,00</b>  | <b>49.437,49</b>  | <b>66.000,00</b>  | <b>0,00</b> |
| 02.00.6221        | Ταχυδρομικά τέλη   | 12.000,00         | 6.999,46          | 11.000,00         | 0,00        |
| 02.00.6222        | Τηλεφωνικά, τηλεγραφικά και τηλετυπικά τέλη εσωτερικού   | 45.000,00         | 34.207,95         | 45.000,00         | 0,00        |
| 02.00.6223        | Κινητή Τηλεφωνία   | 11.000,00         | 8.230,08          | 10.000,00         | 0,00        |
| <b>02.00.63</b>   | <b>ΦΟΡΟΙ ΤΕΛΗ</b>  | <b>11.000,00</b>  | <b>8.617,05</b>   | <b>12.500,00</b>  | <b>0,00</b> |
| <b>02.00.633</b>  | <b>ΔΙΑΦΟΡΟΙ ΦΟΡΟΙ ΚΑΙ ΤΕΛΗ</b>   | <b>11.000,00</b>  | <b>8.617,05</b>   | <b>12.500,00</b>  | <b>0,00</b> |
| 02.00.6331        | Λοιποί φόροι και τέλη  | 11.000,00         | 8.617,05          | 12.500,00         | 0,00        |
| <b>02.00.64</b>   | <b>ΛΟΙΠΑ ΓΕΝΙΚΑ ΕΞΟΔΑ</b>  | <b>109.400,00</b> | <b>55.696,72</b>  | <b>63.600,00</b>  | <b>0,00</b> |
| <b>02.00.642</b>  | <b>ΟΔΟΠΟΡΙΚΑ ΕΞΟΔΑ ΚΑΙ ΕΞΟΔΑ ΤΑΞΙΔΙΩΝ</b>  | <b>6.100,00</b>   | <b>2.038,62</b>   | <b>7.100,00</b>   | <b>0,00</b> |
| 02.00.6421        | Οδοιπορικά έξοδα και αποζημίωση μετακινούμενων αιρετών   | 3.000,00          | 745,93            | 4.000,00          | 0,00        |
| 02.00.6422        | Οδοιπορικά έξοδα και αποζημίωση μετακινούμενων υπαλλήλων                                       | 2.400,00          | 1.292,69          | 2.400,00          | 0,00        |
| 02.00.6423        | Οδοιπορικά έξοδα και αποζημίωση τρίτων   | 700,00            | 0,00              | 700,00            | 0,00        |
| <b>02.00.643</b>  | <b>ΔΗΜΟΣΙΕΣ ΣΧΕΣΕΙΣ (ΕΞΟΔΑ ΕΚΘΕΣΕΩΝ ΠΡΟΒΟΛΗΣ ΚΑΙ ΔΙΑΦΗΜΙΣΗΣ)</b>                               | <b>17.000,00</b>  | <b>4.339,87</b>   | <b>8.500,00</b>   | <b>0,00</b> |
| 02.00.6431        | Έξοδα ενημέρωσης και προβολής δραστηριοτήτων του Δήμου   | 3.000,00          | 0,00              | 1.500,00          | 0,00        |
| 02.00.6433        | Τμητικές διακρίσεις, αναμνηστικά δώρα και έξοδα φιλοξενίας φυσικών προσώπων και αντιπροσωπειών | 7.000,00          | 2.339,87          | 3.000,00          | 0,00        |
| <b>02.00.6434</b> | <b>Λοιπές δαπάνες δημοσίων σχέσεων</b>   | <b>7.000,00</b>   | <b>2.000,00</b>   | <b>4.000,00</b>   | <b>0,00</b> |
| 02.00.6434.01     | Λοιπές δαπάνες δημοσίων σχέσεων  | 7.000,00          | 2.000,00          | 4.000,00          | 0,00        |
| <b>02.00.644</b>  | <b>ΣΥΝΕΔΡΙΑ ΚΑΙ ΕΟΡΤΕΣ</b>   | <b>6.000,00</b>   | <b>1.341,15</b>   | <b>4.000,00</b>   | <b>0,00</b> |
| <b>02.00.6443</b> | <b>Δαπάνες δεξιώσεων και εθνικών ή τοπικών εορτών</b>  | <b>6.000,00</b>   | <b>1.341,15</b>   | <b>4.000,00</b>   | <b>0,00</b> |
| 02.00.6443.01     | Δαπάνες δεξιώσεων και εθνικών ή τοπικών εορτών Δήμου   | 6.000,00          | 1.341,15          | 4.000,00          | 0,00        |
| <b>02.00.645</b>  | <b>ΣΥΝΔΡΟΜΕΣ</b>   | <b>12.300,00</b>  | <b>4.321,00</b>   | <b>8.500,00</b>   | <b>0,00</b> |
| 02.00.6451        | Συνδρομές σε εφημερίδες και περιοδικά και ηλεκτρονικά μέσα                                     | 9.000,00          | 3.321,00          | 6.000,00          | 0,00        |
| 02.00.6452        | Συνδρομές internet   | 1.500,00          | 0,00              | 1.000,00          | 0,00        |
| 02.00.6453        | Λοιπές συνδρομές   | 1.800,00          | 1.000,00          | 1.500,00          | 0,00        |
| <b>02.00.646</b>  | <b>ΕΞΟΔΑ ΔΗΜΟΣΙΕΥΣΕΩΝ</b>  | <b>3.000,00</b>   | <b>937,26</b>     | <b>2.500,00</b>   | <b>0,00</b> |
| 02.00.6463        | Έξοδα λοιπών δημοσιεύσεων  | 3.000,00          | 937,26            | 2.500,00          | 0,00        |
| <b>02.00.649</b>  | <b>ΔΙΑΦΟΡΑ ΕΞΟΔΑ ΓΕΝΙΚΗΣ ΦΥΣΗΣ</b>   | <b>65.000,00</b>  | <b>42.718,82</b>  | <b>33.000,00</b>  | <b>0,00</b> |
| 02.00.6492        | Δικαστικά έξοδα και έξοδα εκτέλεσης δικαστικών αποφάσεων ή συμβιβαστικών πράξεων               | 55.000,00         | 38.168,30         | 25.000,00         | 0,00        |
| 02.00.6494        | Έξοδα συμβολαιογράφων και δικαστικών επιμελητών  | 7.000,00          | 4.351,26          | 6.000,00          | 0,00        |
| 02.00.6495        | Λοιπές δαπάνες γενικής φύσεως  | 3.000,00          | 199,26            | 2.000,00          | 0,00        |
| <b>02.00.65</b>   | <b>ΠΛΗΡΩΜΕΣ ΓΙΑ ΤΗΝ ΕΞΥΠΗΡΕΤΗΣΗ ΔΗΜΟΣΙΑΣ ΠΙΣΤΕΩΣ</b>   | <b>365.559,40</b> | <b>274.608,99</b> | <b>367.500,00</b> | <b>0,00</b> |
| <b>02.00.651</b>  | <b>ΠΛΗΡΩΜΕΣ ΓΙΑ ΤΗΝ ΕΞΥΠΗΡΕΤΗΣΗ ΔΗΜΟΣΙΑΣ ΠΙΣΤΕΩΣ (ΔΑΝΕΙΑ ΓΙΑ ΚΑΛΥΨΗ ΛΕΙΤΟΥΡΓΙΚΩΝ ΔΑΠΑΝΩΝ)</b>  | <b>84.059,40</b>  | <b>69.916,91</b>  | <b>86.000,00</b>  | <b>0,00</b> |
| 02.00.6511        | Τόκοι δανείων εσωτερικού   | 43.500,00         | 36.500,70         | 43.500,00         | 0,00        |

|                   |  |                     |                     |                     |             |
|-------------------|--|---------------------|---------------------|---------------------|-------------|
| 02.00.6515        | Αμοιβές και προμήθειες τραπεζών  | 20.059,40           | 13.253,90           | 20.000,00           | 0,00        |
| <b>02.00.6516</b> | <b>Χρεωλύσια Δανείων Εσωτερικού</b>  | <b>20.500,00</b>    | <b>20.162,31</b>    | <b>22.500,00</b>    | <b>0,00</b> |
| 02.00.6516.02     | Χρεωλύσια δανείων Αγροτικής Τράπεζας   | 20.500,00           | 20.162,31           | 22.500,00           | 0,00        |
| <b>02.00.652</b>  | <b>ΠΛΗΡΩΜΕΣ ΓΙΑ ΤΗΝ ΕΞΥΠΗΡΕΤΗΣΗ ΔΗΜΟΣΙΑΣ ΠΙΣΤΕΩΣ (ΔΑΝΕΙΑ ΓΙΑ ΚΑΛΥΨΗ ΕΠΕΝΔΥΤΙΚΩΝ ΔΑΠΑΝΩΝ)</b>             | <b>281.500,00</b>   | <b>204.692,08</b>   | <b>281.500,00</b>   | <b>0,00</b> |
| 02.00.6521        | Τόκοι δανείων εσωτερικού   | 281.500,00          | 204.692,08          | 281.500,00          | 0,00        |
| <b>02.00.67</b>   | <b>ΠΛΗΡΩΜΕΣ ΜΕΤΑΒΙΒΑΣΕΙΣ ΣΕ ΤΡΙΤΟΥΣ</b>  | <b>6.202.174,53</b> | <b>5.423.682,14</b> | <b>3.774.063,47</b> | <b>0,00</b> |
| <b>02.00.671</b>  | <b>ΥΠΟΧΡΕΩΤΙΚΕΣ ΜΕΤΑΒΙΒΑΣΕΙΣ ΣΕ ΝΟΜΙΚΑ ΠΡΟΣΩΠΑ</b>   | <b>3.466.788,02</b> | <b>2.715.295,63</b> | <b>3.300.479,40</b> | <b>0,00</b> |
| 02.00.6711        | Απόδοση σε σχολικές επιτροπές (Τακτικός Κρατικός Προυπολογισμός)   | 819.788,02          | 793.707,63          | 732.377,20          | 0,00        |
| <b>02.00.6715</b> | <b>Επιχορήγηση δημοτικών ή κοινοτικών ΝΠΔΔ</b>   | <b>2.630.000,00</b> | <b>1.907.600,00</b> | <b>2.568.102,20</b> | <b>0,00</b> |
| 02.00.6715.04     | Επιχορήγηση Δημοτικού Ραδιοφώνου   | 150.000,00          | 112.600,00          | 150.000,00          | 0,00        |
| 02.00.6715.06     | Επιχορήγηση Κέντρου Κοινωνικής Προστασίας & Αλληλεγγύης  | 1.400.000,00        | 1.044.000,00        | 1.400.000,00        | 0,00        |
| 02.00.6715.07     | Επιχορήγηση Κέντρου Πολιτισμού Δ.Ξάνθης  | 1.080.000,00        | 751.000,00          | 1.018.102,20        | 0,00        |
| <b>02.00.6718</b> | <b>Λοιπές υποχρεωτικές πληρωμές για μεταβιβάσεις εισοδημάτων σε τρίτους(Τακτικός Κρατικός Προυπ/μος)</b> | <b>17.000,00</b>    | <b>13.988,00</b>    | <b>0,00</b>         | <b>0,00</b> |
| 02.00.6718.01     | Απόδοση σε Σχολικές Επιτροπές για Σχολικούς Τροχονόμους(Τακτικός Κρατικός Προυπ/μος)                     | 17.000,00           | 13.988,00           | 0,00                | 0,00        |
| <b>02.00.672</b>  | <b>ΥΠΟΧΡΕΩΤΙΚΕΣ ΕΙΣΦΟΡΕΣ</b>   | <b>10.500,00</b>    | <b>0,00</b>         | <b>462.084,07</b>   | <b>0,00</b> |
| 02.00.6721        | Εισφορά υπέρ συνδέσμων   | 0,00                | 0,00                | 456.584,07          | 0,00        |
| 02.00.6722        | Εισφορά για την εξασφάλιση μέσων προστασίας άμαχου πληθυσμού   | 500,00              | 0,00                | 500,00              | 0,00        |
| 02.00.6723        | Κράτηση 0,50% υπέρ λογαριασμού του άρθρου 68 ΝΔ 3033/54  | 10.000,00           | 0,00                | 5.000,00            | 0,00        |
| <b>02.00.673</b>  | <b>ΠΡΟΑΙΡΕΤΙΚΕΣ ΕΙΣΦΟΡΕΣ, ΠΑΡΟΧΕΣ ΚΑΙ ΕΠΙΧΟΡΗΓΗΣΕΙΣ</b>  | <b>20.500,00</b>    | <b>4.000,00</b>     | <b>11.500,00</b>    | <b>0,00</b> |
| 02.00.6733        | Καταβολή χρηματικών βοηθημάτων σε άπορους δημότες  | 8.000,00            | 0,00                | 4.000,00            | 0,00        |
| 02.00.6734        | Επιχορηγήσεις σε αθλητικούς συλλόγους και σωματεία   | 5.000,00            | 1.500,00            | 3.000,00            | 0,00        |
| 02.00.6735        | Επιχορηγήσεις σε πολιτιστικούς συλλόγους και σωματεία  | 6.000,00            | 2.500,00            | 4.500,00            | 0,00        |
| <b>02.00.6739</b> | <b>Λοιπές προαιρετικές πληρωμές για μεταβιβάσεις εισοδημάτων σε τρίτους</b>                              | <b>1.500,00</b>     | <b>0,00</b>         | <b>0,00</b>         | <b>0,00</b> |
| 02.00.6739.01     | Εισφορές σε Εκκλησιαστικούς Οργανισμούς  | 1.500,00            | 0,00                | 0,00                | 0,00        |
| <b>02.00.674</b>  | <b>ΠΡΟΝΟΙΑΚΑ ΕΠΙΔΟΜΑΤΑ</b>   | <b>2.704.386,51</b> | <b>2.704.386,51</b> | <b>0,00</b>         | <b>0,00</b> |
| <b>02.00.6741</b> | <b>ΠΡΟΝΟΙΑΚΑ ΕΠΙΔΟΜΑΤΑ</b>   | <b>2.704.386,51</b> | <b>2.704.386,51</b> | <b>0,00</b>         | <b>0,00</b> |
| 02.00.6741.01     | Ενίσχυση ατόμων με ανάγκες βαριάς αναπηρίας (ΤΑΚ.ΚΡΑΤ.ΠΡΟΥΠ)   | 1.186.289,80        | 1.186.289,80        | 0,00                | 0,00        |
| 02.00.6741.02     | Επίδομα αιματολογικών νοσημάτων,αιμολυτική αναιμία,αιμορροφιλία,AIDS(ΤΑΚΤ.ΚΡΑΤ.ΠΡΟΥΠ)                    | 95.237,00           | 95.237,00           | 0,00                | 0,00        |
| 02.00.6741.03     | Επίδομα εγκεφαλικής παράλυσης-Σπαστικά (ΤΑΚΤ.ΚΡΑΤ.ΠΡΟΥΠ)   | 11.152,00           | 11.152,00           | 0,00                | 0,00        |
| 02.00.6741.04     | Επίδομα βαριάς νοητικής καθυστέρησης (ΤΑΚΤ.ΚΡΑΤ.ΠΡΟΥΠ)   | 410.521,27          | 410.521,27          | 0,00                | 0,00        |



|                  |   |                     |                     |                     |             |
|------------------|---|---------------------|---------------------|---------------------|-------------|
| 02.00.6741.05    | Επίδομα κίνησης σε παραπληγικούς, τετραπληγικούς, ακρωτηριασμένους (ΤΑΚΤ.ΚΡΑΤ.ΠΡΟΥΠ)                        | 44.517,00           | 44.517,00           | 0,00                | 0,00        |
| 02.00.6741.06    | Επίδομα στεγαστικής συνδρομής(ΤΑΚΤ.ΚΡΑΤ.ΠΡΟΥΠ)  | 117.046,15          | 117.046,15          | 0,00                | 0,00        |
| 02.00.6741.07    | Επίδομα ανασφαλιστών παραπληγικών τετραπληγικών (ΤΑΚΤ.ΚΡΑΤ.ΠΡΟΥΠ)   | 76.545,90           | 76.545,90           | 0,00                | 0,00        |
| 02.00.6741.08    | Επίδομα παραπληγικών, τετραπληγικών, παραπληγικών Δημοσίου (ΤΑΚΤ.ΚΡΑΤ.ΠΡΟΥΠ)                                | 45.705,48           | 45.705,48           | 0,00                | 0,00        |
| 02.00.6741.09    | Επίδομα τυφλότητας (ΤΑΚΤ.ΚΡΑΤ.ΠΡΟΥΠ)  | 474.781,12          | 474.781,12          | 0,00                | 0,00        |
| 02.00.6741.10    | Επίδομα σε κωφάλαλα άτομα (ΤΑΚΤ.ΚΡΑΤ.ΠΡΟΥΠ)   | 102.289,13          | 102.289,13          | 0,00                | 0,00        |
| 02.00.6741.12    | Επίδομα απροστάτευτων παιδιών (ΤΑΚΤ.ΚΡΑΤ.ΠΡΟΥΠ)   | 107.984,80          | 107.984,80          | 0,00                | 0,00        |
| 02.00.6741.13    | Επίδομα ομογενών προσφύγων (ΤΑΚΤ.ΚΡΑΤ.ΠΡΟΥΠ)  | 19.680,86           | 19.680,86           | 0,00                | 0,00        |
| 02.00.6741.15    | Α Κοινωνικών βοθητών/έκτακτες οικονομικές ενισχύσεις/επίδομα απροστάτευτων παιδιών (ΤΑΚΤ.ΚΡΑΤ.ΠΡΟΥΠ)        | 12.636,00           | 12.636,00           | 0,00                | 0,00        |
| <b>02.00.68</b>  | <b>ΛΟΙΠΑ ΓΕΝΙΚΑ ΕΞΟΔΑ</b>   | <b>770.277,73</b>   | <b>564.294,36</b>   | <b>178.370,00</b>   | <b>0,00</b> |
| <b>02.00.681</b> | <b>ΕΓΓΥΗΣΕΙΣ ΚΑΙ ΛΟΙΠΕΣ ΜΑΚΡΟΠΡΟΘΕΣΜΕΣ ΑΠΑΙΤΗΣΕΙΣ</b>   | <b>766.777,73</b>   | <b>564.254,36</b>   | <b>176.370,00</b>   | <b>0,00</b> |
| 02.00.6818       | Καταπτώσεις εγγυήσεων υπέρ δημοτικών επιχειρήσεων   | 0,00                | 0,00                | 176.370,00          | 0,00        |
| <b>02.00.682</b> | <b>ΕΚΤΑΚΤΑ ΕΞΟΔΑ</b>  | <b>3.500,00</b>     | <b>40,00</b>        | <b>2.000,00</b>     | <b>0,00</b> |
| 02.00.6821       | Φορολογικά πρόστιμα και προσαυξήσεις Χρήσης   | 1.500,00            | 40,00               | 1.000,00            | 0,00        |
| 02.00.6822       | Προσαυξήσεις Ασφαλιστικών ταμείων Χρήσης  | 2.000,00            | 0,00                | 1.000,00            | 0,00        |
| <b>02.10</b>     | <b>ΟΙΚΟΝΟΜΙΚΕΣ ΔΙΟΙΚΗΤΙΚΕΣ ΥΠΗΡΕΣΙΕΣ</b>  | <b>2.404.900,00</b> | <b>1.658.243,33</b> | <b>2.248.050,00</b> | <b>0,00</b> |
| <b>02.10.6</b>   | <b>ΕΞΟΔΑ ΧΡΗΣΗΣ</b>   | <b>2.395.900,00</b> | <b>1.657.650,81</b> | <b>2.129.550,00</b> | <b>0,00</b> |
| <b>02.10.60</b>  | <b>ΑΜΟΙΒΕΣ ΚΑΙ ΕΞΟΔΑ ΠΡΟΣΩΠΙΚΟΥ</b>   | <b>2.082.100,00</b> | <b>1.539.377,13</b> | <b>1.873.250,00</b> | <b>0,00</b> |
| <b>02.10.601</b> | <b>ΑΠΟΔΟΧΕΣ ΜΟΝΙΜΩΝ ΥΠΑΛΛΗΛΩΝ</b>   | <b>1.460.000,00</b> | <b>1.103.653,24</b> | <b>1.384.000,00</b> | <b>0,00</b> |
| 02.10.6011       | Τακτικές αποδοχές (περιλαμβάνονται βασικός μισθός, δώρα εορτών, γενικά και ειδικά τακτικά επιδόματα)        | 1.450.000,00        | 1.099.775,35        | 1.375.000,00        | 0,00        |
| 02.10.6012       | Αποζημίωση υπερωριακής εργασίας και για εξαιρέσιμες ημέρες και νυκτερινές ώρες και λοιπές πρόσθετες αμοιβές | 10.000,00           | 3.877,89            | 9.000,00            | 0,00        |
| <b>02.10.602</b> | <b>ΑΠΟΔΟΧΕΣ ΤΑΚΤΙΚΩΝ ΥΠΑΛΛΗΛΩΝ ΜΕ ΣΥΜΒΑΣΗ ΑΟΡΙΣΤΟΥ ΧΡΟΝΟΥ</b>   | <b>324.000,00</b>   | <b>225.692,40</b>   | <b>223.500,00</b>   | <b>0,00</b> |
| 02.10.6021       | Τακτικές αποδοχές (περιλαμβάνονται βασικός μισθός, δώρα εορτών, γενικά και ειδικά τακτικά επιδόματα)        | 320.000,00          | 225.692,40          | 220.000,00          | 0,00        |
| 02.10.6022       | Αποζημίωση υπερωριακής εργασίας και για εξαιρέσιμες ημέρες και νυκτερινές ώρες και λοιπές πρόσθετες αμοιβές | 4.000,00            | 0,00                | 3.500,00            | 0,00        |
| <b>02.10.604</b> | <b>ΑΠΟΔΟΧΕΣ ΕΚΤΑΚΤΩΝ ΥΠΑΛΛΗΛΩΝ (ΕΠΙ ΣΥΜΒΑΣΗ ΕΚΤΑΚΤΩΝ ΥΠΑΛΛΗΛΩΝ, ΗΜΕΡΟΜΙΣΘΙΩΝ ΩΡΟΜΙΣΘΙΩΝ ΚΑΠ)</b>            | <b>2.000,00</b>     | <b>1.056,00</b>     | <b>4.000,00</b>     | <b>0,00</b> |
| 02.10.6041       | Τακτικές αποδοχές (περιλαμβάνονται βασικός μισθός, δώρα εορτών, γενικά και ειδικά τακτικά επιδόματα)        | 2.000,00            | 1.056,00            | 4.000,00            | 0,00        |

|                   |   |                   |                   |                   |             |
|-------------------|---|-------------------|-------------------|-------------------|-------------|
| <b>02.10.605</b>  | <b>ΕΡΓΟΔΟΤΙΚΕΣ ΕΙΣΦΟΡΕΣ ΔΗΜΩΝ ΚΑΙ ΚΟΙΝΟΤΗΤΩΝ ΚΟΙΝΩΝΙΚΗΣ ΑΣΦΑΛΙΣΗΣ</b>                 | <b>294.100,00</b> | <b>207.975,49</b> | <b>261.750,00</b> | <b>0,00</b> |
| <b>02.10.6051</b> | <b>Εργοδοτικές εισφορές προσωπικού με σύμβαση Δημοσίου Δικαίου</b>                    | <b>200.100,00</b> | <b>150.292,56</b> | <b>199.500,00</b> | <b>0,00</b> |
| 02.10.6051.01     | Εργοδοτικές εισφορές προσωπικού με σύμβαση Δημοσίου Δικαίου υπέρ ΤΥΔΚΥ                | 170.000,00        | 129.513,94        | 164.000,00        | 0,00        |
| 02.10.6051.03     | Εργοδοτικές εισφορές προσωπικού με σύμβαση Δημοσίου Δικαίου υπέρ ΤΕΑΔΥ (75%)          | 12.000,00         | 9.308,01          | 13.500,00         | 0,00        |
| 02.10.6051.04     | Εργοδοτικές εισφορές προσωπικού με σύμβαση Δημοσίου Δικαίου υπέρ ΤΣΜΕΔΕ Επικουρικό    | 0,00              | 0,00              | 1.500,00          | 0,00        |
| 02.10.6051.05     | Εργοδοτικές εισφορές ΤΣΚΥ προσωπικού με σύμβαση Δημοσίου Δικαίου                      | 5.200,00          | 3.869,60          | 3.500,00          | 0,00        |
| 02.10.6051.06     | Εργοδοτικές εισφορές προσωπικού με σύμβαση Δημοσίου Δικαίου υπέρ ΤΣΜΕΔΕ Κύρια Σύνταξη | 700,00            | 0,00              | 5.500,00          | 0,00        |
| 02.10.6051.07     | Εργοδοτικές εισφορές προσωπικού με σύμβαση Δημοσίου Δικαίου υπέρ ΚΥΤ                  | 200,00            | 0,00              | 2.000,00          | 0,00        |
| 02.10.6051.08     | Εργοδοτικές εισφορές προσωπικού με σύμβαση Δημοσίου Δικαίου υπέρ ΙΚΑ                  | 12.000,00         | 7.601,01          | 9.500,00          | 0,00        |
| <b>02.10.6052</b> | <b>Εργοδοτικές εισφορές προσωπικού με σύμβαση αορίστου χρόνου</b>                     | <b>90.000,00</b>  | <b>57.622,27</b>  | <b>62.000,00</b>  | <b>0,00</b> |
| 02.10.6052.01     | Εργοδοτικές εισφορές προσωπικού με σύμβαση αορίστου χρόνου υπέρ ΙΚΑ                   | 90.000,00         | 57.622,27         | 62.000,00         | 0,00        |
| <b>02.10.6054</b> | <b>Εργοδοτικές εισφορές έκτακτου προσωπικού</b>                                       | <b>4.000,00</b>   | <b>60,66</b>      | <b>250,00</b>     | <b>0,00</b> |
| 02.10.6054.01     | Εργοδοτικές εισφορές έκτακτου προσωπικού υπέρ ΙΚΑ                                     | 4.000,00          | 60,66             | 250,00            | 0,00        |
| <b>02.10.606</b>  | <b>ΠΑΡΕΠΟΜΕΝΕΣ ΠΑΡΟΧΕΣ ΚΑΙ ΕΞΟΔΑ ΠΡΟΣΩΠΙΚΟΥ</b>                                       | <b>2.000,00</b>   | <b>1.000,00</b>   | <b>0,00</b>       | <b>0,00</b> |
| 02.10.6062        | Εξόδα κηδείας αποβιούντων υπαλλήλων   | 2.000,00          | 1.000,00          | 0,00              | 0,00        |
| <b>02.10.61</b>   | <b>ΑΜΟΙΒΕΣ ΑΙΡΕΤΩΝ ΚΑΙ ΤΡΙΤΩΝ</b>   | <b>25.000,00</b>  | <b>16.444,50</b>  | <b>20.000,00</b>  | <b>0,00</b> |
| <b>02.10.614</b>  | <b>ΑΜΟΙΒΕΣ ΤΡΙΤΩΝ ΜΕ ΤΗΝ ΙΔΙΟΤΗΤΑ ΝΟΜΙΚΟΥ ΠΡΟΣΩΠΟΥ</b>                                | <b>25.000,00</b>  | <b>16.444,50</b>  | <b>20.000,00</b>  | <b>0,00</b> |
| 02.10.6142        | Αμοιβές νομικών προσώπων ιδιωτικού Δικαίου  | 25.000,00         | 16.444,50         | 20.000,00         | 0,00        |
| <b>02.10.62</b>   | <b>ΠΑΡΟΧΕΣ ΤΡΙΤΩΝ</b>   | <b>155.300,00</b> | <b>61.422,86</b>  | <b>123.200,00</b> | <b>0,00</b> |
| <b>02.10.623</b>  | <b>ΕΝΟΙΚΙΑ - ΜΙΣΘΩΜΑΤΑ</b>  | <b>47.800,00</b>  | <b>36.687,70</b>  | <b>17.200,00</b>  | <b>0,00</b> |
| 02.10.6232        | Μισθώματα κτιρίων - Τεχνικών έργων ακινήτων   | 47.800,00         | 36.687,70         | 17.200,00         | 0,00        |
| <b>02.10.625</b>  | <b>ΑΣΦΑΛΙΣΤΡΑ</b>   | <b>37.000,00</b>  | <b>0,00</b>       | <b>38.000,00</b>  | <b>0,00</b> |
| 02.10.6251        | Ασφάλιστρα ακινήτων   | 34.000,00         | 0,00              | 35.000,00         | 0,00        |
| 02.10.6252        | Ασφάλιστρα μηχανημάτων - Τεχνικών εγκαταστάσεων                                       | 1.000,00          | 0,00              | 0,00              | 0,00        |
| 02.10.6253        | Ασφάλιστρα μεταφορικών μέσων  | 2.000,00          | 0,00              | 3.000,00          | 0,00        |
| <b>02.10.626</b>  | <b>ΣΥΝΤΗΡΗΣΗ ΚΑΙ ΕΠΙΣΚΕΥΗ ΑΓΑΘΩΝ ΔΙΑΡΚΟΥΣ ΧΡΗΣΗΣ</b>                                  | <b>70.500,00</b>  | <b>24.735,16</b>  | <b>63.000,00</b>  | <b>0,00</b> |
| <b>02.10.6261</b> | <b>Συντήρηση και επισκευή κτιρίων ακινήτων του Δήμου</b>                              | <b>15.000,00</b>  | <b>1.820,15</b>   | <b>15.000,00</b>  | <b>0,00</b> |
| 02.10.6261.01     | Συντήρηση & επισκευή κτιρίων ακινήτων του Δήμου                                       | 15.000,00         | 1.820,15          | 15.000,00         | 0,00        |
| 02.10.6262        | Συντήρηση και επισκευή λοιπών μονίμων εγκαταστάσεων (πλην κτιρίων έργων)              | 16.500,00         | 0,00              | 15.000,00         | 0,00        |

|                  |   |                   |                  |                  |             |
|------------------|---|-------------------|------------------|------------------|-------------|
| 02.10.6263       | Συντήρηση και επισκευή μεταφορικών μέσων  | 6.000,00          | 3.111,43         | 4.000,00         | 0,00        |
| 02.10.6264       | Συντήρηση και επισκευή λοιπών μηχανημάτων   | 7.000,00          | 4.012,78         | 6.000,00         | 0,00        |
| 02.10.6265       | Συντήρηση και επισκευή επίπλων και λοιπού εξοπλισμού σκευών και λοιπού εξοπλισμού | 8.000,00          | 7.889,74         | 8.000,00         | 0,00        |
| 02.10.6266       | Συντήρηση εφαρμογών λογισμικού  | 18.000,00         | 7.901,06         | 15.000,00        | 0,00        |
| <b>02.10.627</b> | <b>ΥΔΡΕΥΣΗ , ΦΩΤΙΣΜΟΣ , ΚΑΘΑΡΙΟΤΗΤΑ (ΛΟΙΠΕΣ ΠΑΡΟΧΕΣ ΤΡΙΤΩΝ)</b>                   | <b>0,00</b>       | <b>0,00</b>      | <b>5.000,00</b>  | <b>0,00</b> |
| 02.10.6274       | Δαπάνες καθαρισμού γραφείων   | 0,00              | 0,00             | 5.000,00         | 0,00        |
| <b>02.10.63</b>  | <b>ΦΟΡΟΙ ΤΕΛΗ</b>   | <b>1.800,00</b>   | <b>85,31</b>     | <b>2.300,00</b>  | <b>0,00</b> |
| <b>02.10.632</b> | <b>ΤΕΛΗ ΚΥΚΛΟΦΟΡΙΑΣ ΜΕΤΑΦΟΡΙΚΩΝ ΜΕΣΩΝ</b>   | <b>1.800,00</b>   | <b>85,31</b>     | <b>2.300,00</b>  | <b>0,00</b> |
| 02.10.6321       | Τέλη κυκλοφορίας επιβατικών αυτοκινήτων   | 1.800,00          | 85,31            | 2.300,00         | 0,00        |
| <b>02.10.64</b>  | <b>ΛΟΙΠΑ ΓΕΝΙΚΑ ΕΞΟΔΑ</b>   | <b>12.700,00</b>  | <b>7.051,96</b>  | <b>11.800,00</b> | <b>0,00</b> |
| <b>02.10.642</b> | <b>ΟΔΟΠΟΡΙΚΑ ΕΞΟΔΑ ΚΑΙ ΕΞΟΔΑ ΤΑΞΙΔΙΩΝ</b>   | <b>4.000,00</b>   | <b>1.470,86</b>  | <b>3.500,00</b>  | <b>0,00</b> |
| 02.10.6422       | Οδοιπορικά έξοδα και αποζημίωση μετακινούμενων υπαλλήλων                          | 4.000,00          | 1.470,86         | 3.500,00         | 0,00        |
| <b>02.10.646</b> | <b>ΕΞΟΔΑ ΔΗΜΟΣΙΕΥΣΕΩΝ</b>   | <b>8.700,00</b>   | <b>5.581,10</b>  | <b>8.300,00</b>  | <b>0,00</b> |
| 02.10.6461       | Έξοδα δημοσίευσης οικονομικών καταστάσεων   | 1.700,00          | 1.071,33         | 1.600,00         | 0,00        |
| 02.10.6462       | Δημοσίευση προκηρύξεων  | 2.500,00          | 1.755,07         | 2.200,00         | 0,00        |
| 02.10.6463       | Έξοδα λοιπών δημοσιεύσεων   | 4.500,00          | 2.754,70         | 4.500,00         | 0,00        |
| <b>02.10.66</b>  | <b>ΔΑΠΑΝΕΣ ΠΡΟΜΗΘΕΙΑΣ ΑΝΑΛΩΣΙΜΩΝ</b>  | <b>119.000,00</b> | <b>33.269,05</b> | <b>99.000,00</b> | <b>0,00</b> |
| <b>02.10.661</b> | <b>ΕΝΤΥΠΑ,ΒΙΒΛΙΑ,ΓΡΑΦΙΚΗ ΥΛΗ,ΕΚΔΟΣΕΙΣ</b>   | <b>49.000,00</b>  | <b>14.930,85</b> | <b>37.000,00</b> | <b>0,00</b> |
| 02.10.6611       | Προμήθεια βιβλίων κ.λ.π.  | 4.000,00          | 3.535,96         | 4.000,00         | 0,00        |
| 02.10.6612       | Προμήθεια γραφικής ύλης και λοιπά υλικά γραφείων                                  | 10.000,00         | 6.600,35         | 10.000,00        | 0,00        |
| 02.10.6613       | Προμήθεια εντύπων και υλικών μηχανογράφησης και πολλαπλών εκτυπώσεων              | 20.000,00         | 4.781,12         | 10.000,00        | 0,00        |
| 02.10.6614       | Λοιπές προμήθειες ειδών γραφείου  | 5.000,00          | 0,00             | 3.000,00         | 0,00        |
| 02.10.6615       | Εκτυπώσεις, εκδόσεις, βιβλιοδετήσεις  | 10.000,00         | 13,42            | 10.000,00        | 0,00        |
| <b>02.10.663</b> | <b>ΕΙΔΗ ΥΓΙΕΙΝΗΣ ΚΑΙ ΚΑΘΑΡΙΟΤΗΤΑΣ</b>   | <b>20.000,00</b>  | <b>3.573,06</b>  | <b>17.000,00</b> | <b>0,00</b> |
| 02.10.6634       | Προμήθεια ειδών καθαριότητας και ευπρεπισμού                                      | 15.000,00         | 3.573,06         | 12.000,00        | 0,00        |
| 02.10.6635       | Προμήθεια λοιπών ειδών υγιεινής και καθαριότητας                                  | 5.000,00          | 0,00             | 5.000,00         | 0,00        |
| <b>02.10.664</b> | <b>ΚΑΥΣΙΜΑ ΚΑΙ ΛΙΠΑΝΤΙΚΑ</b>  | <b>35.000,00</b>  | <b>10.755,72</b> | <b>30.000,00</b> | <b>0,00</b> |
| 02.10.6641       | Προμήθεια καυσίμων και λιπαντικών για κίνηση μεταφορικών μέσων                    | 5.000,00          | 4.920,35         | 5.000,00         | 0,00        |
| 02.10.6643       | Προμήθεια καυσίμων για θέρμανση και φωτισμό                                       | 30.000,00         | 5.835,37         | 25.000,00        | 0,00        |
| <b>02.10.665</b> | <b>ΥΛΙΚΟ ΕΚΤΥΠΩΤΙΚΩΝ,ΤΥΠΟΓΡΑΦΙΚΩΝ,ΒΙΒΛΙΟΔΕΤΙΚΩΝ ΚΑΙ ΛΟΙΠΩΝ ΕΡΓΑΣΙΩΝ</b>           | <b>4.000,00</b>   | <b>2.322,86</b>  | <b>4.000,00</b>  | <b>0,00</b> |
| 02.10.6652       | Προμήθεια φωτογραφικού υλικού   | 500,00            | 0,00             | 1.000,00         | 0,00        |
| 02.10.6654       | Προμήθεια λοιπού υλικού   | 3.500,00          | 2.322,86         | 3.000,00         | 0,00        |
| <b>02.10.667</b> | <b>ΑΝΤΑΛΛΑΚΤΙΚΑ ΜΗΧΑΝΙΚΟΥ ΚΑΙ ΛΟΙΠΟΥ ΕΞΟΠΛΙΣΜΟΥ</b>                               | <b>8.000,00</b>   | <b>1.671,57</b>  | <b>7.000,00</b>  | <b>0,00</b> |
| 02.10.6672       | Ανταλλακτικά λοιπών μηχανημάτων   | 5.000,00          | 1.671,57         | 5.000,00         | 0,00        |

|                   |   |                     |                     |                     |             |
|-------------------|---|---------------------|---------------------|---------------------|-------------|
| 02.10.6673        | Ανταλλακτικά επίπλων και σκευών και λοιπού εξοπλισμού   | 3.000,00            | 0,00                | 2.000,00            | 0,00        |
| <b>02.10.668</b>  | <b>ΥΛΙΚΑ ΑΜΕΣΗΣ ΑΝΑΛΩΣΕΩΣ</b>   | <b>2.500,00</b>     | <b>14,99</b>        | <b>3.000,00</b>     | <b>0,00</b> |
| 02.10.6681        | Υλικά Φαρμακείου  | 500,00              | 0,00                | 1.000,00            | 0,00        |
| 02.10.6682        | Λοιπά υλικά άμεσης κατανάλωσης  | 2.000,00            | 14,99               | 2.000,00            | 0,00        |
| <b>02.10.669</b>  | <b>ΛΟΙΠΕΣ ΠΡΟΜΗΘΕΙΕΣ</b>  | <b>500,00</b>       | <b>0,00</b>         | <b>1.000,00</b>     | <b>0,00</b> |
| 02.10.6691        | Προμήθεια ειδών σημαιοστολισμού και φωτογραφήσεων   | 500,00              | 0,00                | 1.000,00            | 0,00        |
| <b>02.10.7</b>    | <b>ΕΠΕΝΔΥΣΕΙΣ</b>   | <b>9.000,00</b>     | <b>592,52</b>       | <b>118.500,00</b>   | <b>0,00</b> |
| <b>02.10.71</b>   | <b>ΑΓΟΡΕΣ ΚΤΙΡΙΩΝ ΤΕΧΝΙΚΩΝ ΕΡΓΩΝ ΚΑΙ ΠΡΟΜΗΘΕΙΕΣ ΠΑΓΙΩΝ</b>  | <b>9.000,00</b>     | <b>592,52</b>       | <b>118.500,00</b>   | <b>0,00</b> |
| <b>02.10.712</b>  | <b>ΑΠΑΛΛΟΤΡΙΩΣΕΙΣ ΚΑΙ ΑΓΟΡΕΣ ΚΤΙΡΙΩΝ ΤΕΧΝΙΚΩΝ ΕΡΓΩΝ</b>   | <b>500,00</b>       | <b>0,00</b>         | <b>32.500,00</b>    | <b>0,00</b> |
| <b>02.10.7122</b> | <b>Αγορές κτιρίων εγκαταστάσεων κτιρίων - τεχνικών έργων</b>  | <b>500,00</b>       | <b>0,00</b>         | <b>32.500,00</b>    | <b>0,00</b> |
| 02.10.7122.04     | Αγορά ακινήτου στην οδό Αίμου 26  | 500,00              | 0,00                | 32.500,00           | 0,00        |
| <b>02.10.713</b>  | <b>ΠΡΟΜΗΘΕΙΕΣ ΠΑΓΙΩΝ</b>  | <b>8.500,00</b>     | <b>592,52</b>       | <b>86.000,00</b>    | <b>0,00</b> |
| 02.10.7133        | Έπιπλα Σκεύη  | 4.000,00            | 307,50              | 0,00                | 0,00        |
| <b>02.10.7134</b> | <b>Ηλεκτρονικοί υπολογιστές και ηλεκτρονικά συγκροτήματα και λογισμικά</b>                                  | <b>0,00</b>         | <b>0,00</b>         | <b>38.000,00</b>    | <b>0,00</b> |
| 02.10.7134.01     | Ηλεκτρονικοί υπολογιστές & ηλεκτρονικά συγκροτήματα & λογισμικά   | 0,00                | 0,00                | 30.000,00           | 0,00        |
| 02.10.7134.09     | Δημιουργία διαδικτυακής Πύλης για την παροχή ηλεκτρονικών υπηρεσιών στους δημότες                           | 0,00                | 0,00                | 8.000,00            | 0,00        |
| 02.10.7135        | Λοιπός εξοπλισμός   | 4.500,00            | 285,02              | 48.000,00           | 0,00        |
| <b>02.15</b>      | <b>ΥΠΗΡΕΣΙΕΣ ΠΟΛΙΤΙΣΜΟΥ ΑΘΛΗΤΙΣΜΟΥ ΚΟΙΝΩΝΙΚΗΣ ΠΟΛΙΤΙΚΗΣ</b>   | <b>7.539.253,44</b> | <b>4.936.977,25</b> | <b>9.532.199,82</b> | <b>0,00</b> |
| <b>02.15.6</b>    | <b>ΕΞΟΔΑ ΧΡΗΣΗΣ</b>   | <b>6.714.818,45</b> | <b>4.438.222,53</b> | <b>9.108.307,07</b> | <b>0,00</b> |
| <b>02.15.60</b>   | <b>ΑΜΟΙΒΕΣ ΚΑΙ ΕΞΟΔΑ ΠΡΟΣΩΠΙΚΟΥ</b>   | <b>644.300,00</b>   | <b>525.035,54</b>   | <b>650.800,00</b>   | <b>0,00</b> |
| <b>02.15.601</b>  | <b>ΑΠΟΔΟΧΕΣ ΜΟΝΙΜΩΝ ΥΠΑΛΛΗΛΩΝ</b>   | <b>20.000,00</b>    | <b>0,00</b>         | <b>131.000,00</b>   | <b>0,00</b> |
| 02.15.6011        | Τακτικές αποδοχές (περιλαμβάνονται βασικός μισθός, δώρα εορτών, γενικά και ειδικά τακτικά επιδόματα)        | 20.000,00           | 0,00                | 130.000,00          | 0,00        |
| 02.15.6012        | Αποζημίωση υπερωριακής εργασίας και για εξαιρέσιμες ημέρες και νυκτερινές ώρες και λοιπές πρόσθετες αμοιβές | 0,00                | 0,00                | 1.000,00            | 0,00        |
| <b>02.15.602</b>  | <b>ΑΠΟΔΟΧΕΣ ΤΑΚΤΙΚΩΝ ΥΠΑΛΛΗΛΩΝ ΜΕ ΣΥΜΒΑΣΗ ΑΟΡΙΣΤΟΥ ΧΡΟΝΟΥ</b>   | <b>490.300,00</b>   | <b>410.268,44</b>   | <b>378.000,00</b>   | <b>0,00</b> |
| 02.15.6021        | Τακτικές αποδοχές (περιλαμβάνονται βασικός μισθός, δώρα εορτών, γενικά και ειδικά τακτικά επιδόματα)        | 490.000,00          | 410.268,44          | 378.000,00          | 0,00        |
| 02.15.6022        | Αποζημίωση υπερωριακής εργασίας και για εξαιρέσιμες ημέρες και νυκτερινές ώρες και λοιπές πρόσθετες αμοιβές | 300,00              | 0,00                | 0,00                | 0,00        |
| <b>02.15.605</b>  | <b>ΕΡΓΟΔΟΤΙΚΕΣ ΕΙΣΦΟΡΕΣ ΔΗΜΩΝ ΚΑΙ ΚΟΙΝΟΤΗΤΩΝ ΚΟΙΝΩΝΙΚΗΣ ΑΣΦΑΛΙΣΗΣ</b>                                       | <b>132.000,00</b>   | <b>112.922,60</b>   | <b>139.800,00</b>   | <b>0,00</b> |
| <b>02.15.6051</b> | <b>Εργοδοτικές εισφορές προσωπικού με σύμβαση Δημοσίου Δικαίου</b>  | <b>2.000,00</b>     | <b>0,00</b>         | <b>29.800,00</b>    | <b>0,00</b> |
| 02.15.6051.01     | Εργοδοτικές Εισφορές προσωπικού με σύμβαση Δημοσίου Δικαίου υπέρ ΤΕΑΔΥ                                      | 2.000,00            | 0,00                | 2.200,00            | 0,00        |

|                   |   |                   |                  |                  |             |
|-------------------|---|-------------------|------------------|------------------|-------------|
| 02.15.6051.02     | Εργοδοτικές εισφορές προσωπικού με σύμβαση Δημοσίου Δικαίου υπέρ ΤΥΔΚΥ                                | 0,00              | 0,00             | 10.000,00        | 0,00        |
| 02.15.6051.03     | Εργοδοτικές εισφορές προσωπικού με σύμβαση Δημοσίου Δικαίου υπέρ ΙΚΑ                                  | 0,00              | 0,00             | 14.500,00        | 0,00        |
| 02.15.6051.04     | Εργοδοτικές εισφορές προσωπικού με σύμβαση Δημοσίου Δικαίου υπέρ ΤΣΜΕΔΕ Κύρια Σύνταξη                 | 0,00              | 0,00             | 1.950,00         | 0,00        |
| 02.15.6051.05     | Εργοδοτικές εισφορές προσωπικού με σύμβαση Δημοσίου Δικαίου υπέρ ΤΣΜΕΔΕ Επικουρικό                    | 0,00              | 0,00             | 500,00           | 0,00        |
| 02.15.6051.06     | Εργοδοτικές εισφορές προσωπικού με σύμβαση Δημοσίου Δικαίου υπέρ Κλάδου Υγείας Τεχνικών               | 0,00              | 0,00             | 650,00           | 0,00        |
| 02.15.6052        | Εργοδοτικές εισφορές προσωπικού με σύμβαση αορίστου χρόνου  | 120.000,00        | 112.922,60       | 110.000,00       | 0,00        |
| <b>02.15.6054</b> | <b>Εργοδοτικές εισφορές έκτακτου προσωπικού</b>   | <b>10.000,00</b>  | <b>0,00</b>      | <b>0,00</b>      | <b>0,00</b> |
| 02.15.6054.02     | Εργοδοτικές εισφορές Έκτακτου προσωπικού υπέρ ΙΚΑ Μερικής Απασχόλησης                                 | 10.000,00         | 0,00             | 0,00             | 0,00        |
| <b>02.15.606</b>  | <b>ΠΑΡΕΠΟΜΕΝΕΣ ΠΑΡΟΧΕΣ ΚΑΙ ΕΞΟΔΑ ΠΡΟΣΩΠΙΚΟΥ</b>   | <b>2.000,00</b>   | <b>1.844,50</b>  | <b>2.000,00</b>  | <b>0,00</b> |
| 02.15.6063        | Λοιπές παροχές σε είδος (ένδυση εργατοτεχνικού προσωπικού)  | 2.000,00          | 1.844,50         | 2.000,00         | 0,00        |
| <b>02.15.61</b>   | <b>ΑΜΟΙΒΕΣ ΑΙΡΕΤΩΝ ΚΑΙ ΤΡΙΤΩΝ</b>   | <b>107.000,00</b> | <b>57.203,80</b> | <b>0,00</b>      | <b>0,00</b> |
| <b>02.15.611</b>  | <b>ΑΜΟΙΒΕΣ ΚΑΙ ΕΞΟΔΑ ΕΛΕΥΘΕΡΩΝ ΕΠΑΓΓΕΛΜΑΤΙΩΝ</b>  | <b>5.000,00</b>   | <b>0,00</b>      | <b>0,00</b>      | <b>0,00</b> |
| <b>02.15.6117</b> | <b>Λοιπές αμοιβές λοιπών εκτελούντων ειδικές υπηρεσίες με την ιδιότητα του ελευθέρου επαγγελματία</b> | <b>5.000,00</b>   | <b>0,00</b>      | <b>0,00</b>      | <b>0,00</b> |
| 02.15.6117.01     | Εργασίες υποστήριξης Τουρισμού  | 5.000,00          | 0,00             | 0,00             | 0,00        |
| <b>02.15.616</b>  | <b>ΛΟΙΠΕΣ ΑΜΟΙΒΕΣ ΚΑΙ ΕΞΟΔΑ ΤΡΙΤΩΝ</b>  | <b>102.000,00</b> | <b>57.203,80</b> | <b>0,00</b>      | <b>0,00</b> |
| <b>02.15.6162</b> | <b>Λοιπά έξοδα τρίτων</b>   | <b>102.000,00</b> | <b>57.203,80</b> | <b>0,00</b>      | <b>0,00</b> |
| 02.15.6162.01     | Μεταφορά μαθητών πρωτοβάθμιας & δευτεροβάθμιας εκπαίδευσης Δ.Ξάνθης (ΤΑΚΤ.ΚΡΑΤ.ΠΡΟΠ/ΜΟΣ)              | 102.000,00        | 57.203,80        | 0,00             | 0,00        |
| <b>02.15.62</b>   | <b>ΠΑΡΟΧΕΣ ΤΡΙΤΩΝ</b>   | <b>40.400,00</b>  | <b>2.625,40</b>  | <b>44.000,00</b> | <b>0,00</b> |
| <b>02.15.623</b>  | <b>ΕΝΟΙΚΙΑ - ΜΙΣΘΩΜΑΤΑ</b>  | <b>12.900,00</b>  | <b>0,00</b>      | <b>25.000,00</b> | <b>0,00</b> |
| 02.15.6232        | Μισθώματα κτιρίων - Τεχνικών έργων ακινήτων   | 0,00              | 0,00             | 25.000,00        | 0,00        |
| 02.15.6236        | Λοιπά μισθώματα   | 12.900,00         | 0,00             | 0,00             | 0,00        |
| <b>02.15.625</b>  | <b>ΑΣΦΑΛΙΣΤΡΑ</b>   | <b>11.000,00</b>  | <b>0,00</b>      | <b>10.000,00</b> | <b>0,00</b> |
| 02.15.6251        | Ασφάλιστρα ακινήτων   | 9.000,00          | 0,00             | 10.000,00        | 0,00        |
| 02.15.6253        | Ασφάλιστρα μεταφορικών μέσων  | 2.000,00          | 0,00             | 0,00             | 0,00        |
| <b>02.15.626</b>  | <b>ΣΥΝΤΗΡΗΣΗ ΚΑΙ ΕΠΙΣΚΕΥΗ ΑΓΑΘΩΝ ΔΙΑΡΚΟΥΣ ΧΡΗΣΗΣ</b>  | <b>16.500,00</b>  | <b>2.625,40</b>  | <b>9.000,00</b>  | <b>0,00</b> |
| 02.15.6261        | Συντήρηση και επισκευή κτιρίων ακινήτων του Δήμου   | 3.500,00          | 0,00             | 3.000,00         | 0,00        |
| 02.15.6262        | Συντήρηση και επισκευή λοιπών μονίμων εγκαταστάσεων (πλην κτιρίων έργων)                              | 3.000,00          | 246,00           | 3.000,00         | 0,00        |
| 02.15.6265        | Συντήρηση και επισκευή επίπλων και λοιπού εξοπλισμού σκευών και λοιπού εξοπλισμού                     | 10.000,00         | 2.379,40         | 3.000,00         | 0,00        |
| <b>02.15.63</b>   | <b>ΦΟΡΟΙ ΤΕΛΗ</b>   | <b>0,00</b>       | <b>0,00</b>      | <b>1.700,00</b>  | <b>0,00</b> |
| <b>02.15.632</b>  | <b>ΤΕΛΗ ΚΥΚΛΟΦΟΡΙΑΣ ΜΕΤΑΦΟΡΙΚΩΝ ΜΕΣΩΝ</b>   | <b>0,00</b>       | <b>0,00</b>      | <b>1.700,00</b>  | <b>0,00</b> |

|                   |  |                   |                   |                   |             |
|-------------------|--|-------------------|-------------------|-------------------|-------------|
| 02.15.6323        | Λοιπά τέλη κυκλοφορίας   | 0,00              | 0,00              | 1.700,00          | 0,00        |
| <b>02.15.64</b>   | <b>ΛΟΙΠΑ ΓΕΝΙΚΑ ΕΞΟΔΑ</b>  | <b>305.004,96</b> | <b>112.826,96</b> | <b>338.507,07</b> | <b>0,00</b> |
| <b>02.15.642</b>  | <b>ΟΔΟΠΟΡΙΚΑ ΕΞΟΔΑ ΚΑΙ ΕΞΟΔΑ ΤΑΞΙΔΙΩΝ</b>  | <b>500,00</b>     | <b>0,00</b>       | <b>0,00</b>       | <b>0,00</b> |
| 02.15.6422        | Οδοιπορικά έξοδα και αποζημίωση μετακινούμενων υπαλλήλων   | 500,00            | 0,00              | 0,00              | 0,00        |
| <b>02.15.647</b>  | <b>ΕΞΟΔΑ ΚΑΛΛΙΤΕΧΝΙΚΩΝ,ΑΘΛΗΤΙΚΩΝ ΚΑΙ ΚΟΙΝΩΝΙΚΩΝ ΔΡΑΣΤΗΡΙΟΤΗΤΩΝ</b>   | <b>304.504,96</b> | <b>112.826,96</b> | <b>338.507,07</b> | <b>0,00</b> |
| <b>02.15.6473</b> | <b>Έξοδα οργάνωσης κοινωνικών δραστηριοτήτων</b>   | <b>104.500,00</b> | <b>0,00</b>       | <b>50.000,00</b>  | <b>0,00</b> |
| 02.15.6473.02     | Παροχή ολοκληρωμένων τοπικών υπηρεσιών υποστήριξης & φροντίδας φτωχών οικογενειών με παιδιά (Κέντρο Υπ/ξης Δροσερού)(ΣΑΕ)  | 75.000,00         | 0,00              | 50.000,00         | 0,00        |
| 02.15.6473.04     | Δημιουργία & ανάπτυξη δικτύου κοινωνικής αλληλεγγύης   | 18.000,00         | 0,00              | 0,00              | 0,00        |
| 02.15.6473.05     | Λειτουργία κοινωνικού παντοπωλείου Δ.Ε.Σταυρούπολης Δ.Ξάνθης   | 1.500,00          | 0,00              | 0,00              | 0,00        |
| 02.15.6473.06     | Κοινωνικό παντοπωλείο  | 5.000,00          | 0,00              | 0,00              | 0,00        |
| 02.15.6473.07     | Κοινωνικό φαρμακείο  | 5.000,00          | 0,00              | 0,00              | 0,00        |
| <b>02.15.6474</b> | <b>Έξοδα λοιπών παρεμφερών δραστηριοτήτων</b>  | <b>200.004,96</b> | <b>112.826,96</b> | <b>288.507,07</b> | <b>0,00</b> |
| 02.15.6474.02     | Προγράμματα γενικής εκπαίδευσης ενηλίκων (ΕΣΠΑ ΙΝΕΔΒΙΜ)  | 10.000,00         | 0,00              | 0,00              | 0,00        |
| 02.15.6474.03     | Δια βίου μάθηση σχολές γονέων (ΕΣΠΑ Ι.ΝΕ.Δ.ΒΙ.Μ.)  | 4.000,00          | 0,00              | 0,00              | 0,00        |
| 02.15.6474.04     | Δια βίου μάθηση συμβουλευτική & επαγγελματικός προσανατολισμός (ΕΣΠΑ Ι.ΝΕ.Δ.ΒΙ.Μ.)   | 1.000,00          | 0,00              | 0,00              | 0,00        |
| 02.15.6474.05     | Δια βίου μάθηση μεμονωμένες εκδηλώσεις (ΕΣΠΑ Ι.ΝΕ.Δ.ΒΙ.Μ.)   | 4.000,00          | 0,00              | 0,00              | 0,00        |
| 02.15.6474.06     | Λειτουργία γραφείου τουριστικής προβολής ενημέρωσης & τηλεματικής παρακολούθησης Δ.Ε.Σταυρούπολης συντήρηση & αναβάθμιση τηλεματικού δικτύου ΙΧΝΗΛΑΤΗΣ             | 5.000,00          | 0,00              | 5.000,00          | 0,00        |
| 02.15.6474.07     | Προώθηση της Απασχόλησης και της Επιχειρηματικότητας στον τομέα της Κοινωνικής Μέριμνας Κοινωνική Οικονομία -Εργασιακή Σταθερότητα -Κ.ΟΙΚ.Ε.Σ. (Ε.Π.Αν.Μακ-Θρακης) | 4.000,00          | 0,00              | 7.950,00          | 0,00        |
| 02.15.6474.08     | Παραγωγή και εμπορία τοπικών προϊόντων σε συνδιασμό με πολιτιστικές δράσεις και θεματικό εναλλακτικό τουρισμό και δικτύωση -ΤΗΘΥΣ (Ε.Π.Αν.Μακ-Θρακης)              | 4.000,00          | 0,00              | 18.297,79         | 0,00        |
| 02.15.6474.09     | Σύστημα πιστοποίησης ποιότητας στον αγροτουρισμό (ΕΥΡΩΠΑΙΚΟ ΠΡΟΓΡΑΜΜΑ)   | 143.004,96        | 112.826,96        | 238.341,60        | 0,00        |
| 02.15.6474.10     | Τοπικό Σχέδιο για την Απασχόληση προσαρμοσμένο στις ανάγκες του Δ.Ξάνθης -παρέμβαση στην απασχόληση (Ε.Π.Περ.Αν.Μακ.Θράκης)  | 0,00              | 0,00              | 5.887,68          | 0,00        |
| 02.15.6474.11     | Τοπική σύμπραξη για την απασχόληση & την επιχειρηματικότητα νέων αγροτών-ανέργων & νέων επιστημόνων στον αγροπεριβαλλοντικό & αγροδιατροφικό τομέα (Ε.Π.ΑΝ.ΜΑΚ-ΘΡ) | 5.000,00          | 0,00              | 5.000,00          | 0,00        |

|                   |  |                     |                     |                     |             |
|-------------------|--|---------------------|---------------------|---------------------|-------------|
| 02.15.6474.12     | Τοπικό σχέδιο για την απασχόληση προσαρμοσμένα στις ανάγκες των τοπικών αγορών εργασίας του Δ.Ξάνθης-Απασχόληση Δ.Ξάνθης (Ε.Π.Περ.Αν.Μακ.Θράκης)                             | 0,00                | 0,00                | 2.030,00            | 0,00        |
| 02.15.6474.13     | Έξοδα λοιπών παρεμφερών δραστηριοτήτων (ενίσχυση λειτουργιών κυνοκομείου)  | 20.000,00           | 0,00                | 0,00                | 0,00        |
| 02.15.6474.14     | Τουριστική προβολή-Εκδοση διαφημιστικού φυλλαδίου-Πρόωθηση Τουριστικού προϊόντος σε Τουριστικούς Πράκτορες Εσωτερικού & Εξωτερικού <δημιουργία & αποστολή dossier φιλοξενία> | 0,00                | 0,00                | 6.000,00            | 0,00        |
| <b>02.15.66</b>   | <b>ΔΑΠΑΝΕΣ ΠΡΟΜΗΘΕΙΑΣ ΑΝΑΛΩΣΙΜΩΝ</b>   | <b>79.800,00</b>    | <b>15.297,76</b>    | <b>149.300,00</b>   | <b>0,00</b> |
| <b>02.15.661</b>  | <b>ΕΝΤΥΠΑ,ΒΙΒΛΙΑ,ΓΡΑΦΙΚΗ ΥΛΗ,ΕΚΔΟΣΕΙΣ</b>  | <b>2.400,00</b>     | <b>0,00</b>         | <b>1.200,00</b>     | <b>0,00</b> |
| 02.15.6612        | Προμήθεια γραφικής ύλης και λοιπά υλικά γραφείων   | 1.000,00            | 0,00                | 0,00                | 0,00        |
| 02.15.6613        | Προμήθεια αντύπων και υλικών μηχανογράφησης και πολλαπλών εκτυπώσεων   | 1.400,00            | 0,00                | 1.200,00            | 0,00        |
| <b>02.15.663</b>  | <b>ΕΙΔΗ ΥΓΙΕΙΝΗΣ ΚΑΙ ΚΑΘΑΡΙΟΤΗΤΑΣ</b>  | <b>10.000,00</b>    | <b>0,00</b>         | <b>6.000,00</b>     | <b>0,00</b> |
| 02.15.6633        | Προμήθεια χημικού υλικού (Απολυμαντικά, χημικά κ.λ.π.)   | 5.000,00            | 0,00                | 2.000,00            | 0,00        |
| 02.15.6635        | Προμήθεια λοιπών ειδών υγιεινής και καθαριότητας   | 5.000,00            | 0,00                | 4.000,00            | 0,00        |
| <b>02.15.664</b>  | <b>ΚΑΥΣΙΜΑ ΚΑΙ ΛΙΠΑΝΤΙΚΑ</b>   | <b>11.000,00</b>    | <b>2.997,76</b>     | <b>92.000,00</b>    | <b>0,00</b> |
| 02.15.6641        | Προμήθεια καυσίμων και λιπαντικών για κίνηση μεταφορικών μέσων   | 3.000,00            | 2.997,76            | 2.000,00            | 0,00        |
| 02.15.6643        | Προμήθεια καυσίμων για θέρμανση κλειστών Γυμναστηρίων  | 0,00                | 0,00                | 85.000,00           | 0,00        |
| 02.15.6644        | Προμήθεια καυσίμων και λιπαντικών για λοιπές ανάγκες   | 8.000,00            | 0,00                | 5.000,00            | 0,00        |
| <b>02.15.665</b>  | <b>ΥΛΙΚΟ ΕΚΤΥΠΩΤΙΚΩΝ,ΤΥΠΟΓΡΑΦΙΚΩΝ,ΒΙΒΛΙΟΔΕΤΙΚΩΝ ΚΑΙ ΛΟΙΠΩΝ ΕΡΓΑΣΙΩΝ</b>  | <b>1.500,00</b>     | <b>0,00</b>         | <b>500,00</b>       | <b>0,00</b> |
| 02.15.6654        | Προμήθεια λοιπού υλικού  | 1.500,00            | 0,00                | 500,00              | 0,00        |
| <b>02.15.668</b>  | <b>ΥΛΙΚΑ ΑΜΕΣΗΣ ΑΝΑΛΩΣΕΩΣ</b>  | <b>54.900,00</b>    | <b>12.300,00</b>    | <b>49.600,00</b>    | <b>0,00</b> |
| <b>02.15.6682</b> | <b>Λοιπά υλικά άμεσης κατανάλωσης (ΠΣΕΑ)</b>   | <b>54.900,00</b>    | <b>12.300,00</b>    | <b>49.600,00</b>    | <b>0,00</b> |
| 02.15.6682.01     | Δαπάνες Πολιτικής Προστασίας   | 18.000,00           | 0,00                | 39.600,00           | 0,00        |
| 02.15.6682.02     | Αποκατάσταση ζημιών από φυσικές καταστροφές  | 36.900,00           | 12.300,00           | 10.000,00           | 0,00        |
| <b>02.15.67</b>   | <b>ΠΑΗΡΩΜΕΣ ΜΕΤΑΒΙΒΑΣΕΙΣ ΣΕ ΤΡΙΤΟΥΣ</b>  | <b>5.538.313,49</b> | <b>3.725.233,07</b> | <b>7.924.000,00</b> | <b>0,00</b> |
| <b>02.15.674</b>  | <b>ΠΡΟΝΙΑΚΑ ΕΠΙΔΟΜΑΤΑ</b>  | <b>5.538.313,49</b> | <b>3.725.233,07</b> | <b>7.924.000,00</b> | <b>0,00</b> |
| <b>02.15.6741</b> | <b>ΠΡΟΝΟΙΑΚΑ ΕΠΙΔΟΜΑΤΑ</b>   | <b>5.538.313,49</b> | <b>3.725.233,07</b> | <b>7.924.000,00</b> | <b>0,00</b> |
| 02.15.6741.01     | Ενίσχυση ατόμων με ανάγκες βαριάς αναπηρίας (ΤΑΚ.ΚΡΑΤ.ΠΡΟΥΠ)   | 2.503.710,20        | 1.523.125,97        | 3.084.300,00        | 0,00        |
| 02.15.6741.02     | Επίδομα αιματολογικών νοσημάτων,αιμολυτική αναιμία,αιμορροφιλία,AIDS(ΤΑΚΤ.ΚΡΑΤ.ΠΡΟΥΠ)  | 193.763,00          | 140.124,32          | 280.000,00          | 0,00        |
| 02.15.6741.03     | Επίδομα εγκεφαλικής παράλυσης-Σπαστικά (ΤΑΚΤ.ΚΡΑΤ.ΠΡΟΥΠ)   | 20.848,00           | 12.383,37           | 26.000,00           | 0,00        |
| 02.15.6741.04     | Επίδομα βαριάς νοητικής καθυστέρησης (ΤΑΚΤ.ΚΡΑΤ.ΠΡΟΥΠ)   | 729.478,73          | 535.976,90          | 1.250.000,00        | 0,00        |

|                   |  |                   |                   |                   |             |
|-------------------|--|-------------------|-------------------|-------------------|-------------|
| 02.15.6741.05     | Επίδομα κίνησης σε παραπληγικούς, τετραπληγικούς, ακρωτηριασμένους (ΤΑΚΤ.ΚΡΑΤ.ΠΡΟΥΠ)   | 98.483,00         | 69.613,50         | 150.000,00        | 0,00        |
| 02.15.6741.06     | Επίδομα στεγαστικής συνδρομής(ΤΑΚΤ.ΚΡΑΤ.ΠΡΟΥΠ)   | 202.953,85        | 143.341,57        | 300.000,00        | 0,00        |
| 02.15.6741.07     | Επίδομα ανασφαλίστων παραπληγικών τετραπληγικών (ΤΑΚΤ.ΚΡΑΤ.ΠΡΟΥΠ)  | 125.454,10        | 99.822,30         | 255.000,00        | 0,00        |
| 02.15.6741.08     | Επίδομα παραπληγικών, τετραπληγικών, παραπληγικών Δημοσίου (ΤΑΚΤ.ΚΡΑΤ.ΠΡΟΥΠ)   | 96.294,52         | 69.856,10         | 145.000,00        | 0,00        |
| 02.15.6741.09     | Επίδομα τυφλότητας (ΤΑΚΤ.ΚΡΑΤ.ΠΡΟΥΠ)   | 1.015.218,88      | 721.379,87        | 1.600.000,00      | 0,00        |
| 02.15.6741.10     | Επίδομα σε κωφάλαλα άτομα (ΤΑΚΤ.ΚΡΑΤ.ΠΡΟΥΠ)  | 205.710,87        | 155.659,77        | 310.000,00        | 0,00        |
| 02.15.6741.11     | Επίδομα χανσενικών (ΤΑΚΤ.ΚΡΑΤ.ΠΡΟΥΠ)   | 2.700,00          | 0,00              | 2.700,00          | 0,00        |
| 02.15.6741.12     | Επίδομα απροστάτευτων παιδιών (ΤΑΚΤ.ΚΡΑΤ.ΠΡΟΥΠ)  | 252.015,20        | 192.367,04        | 420.000,00        | 0,00        |
| 02.15.6741.13     | Επίδομα ομογενών προσφύγων (ΤΑΚΤ.ΚΡΑΤ.ΠΡΟΥΠ)   | 53.319,14         | 38.232,36         | 80.000,00         | 0,00        |
| 02.15.6741.14     | Επίδομα προστασίας μητρότητας (ΤΑΚΤ.ΚΡΑΤ.ΠΡΟΥΠ)  | 1.000,00          | 0,00              | 1.000,00          | 0,00        |
| 02.15.6741.15     | Α΄ Κοινωνικών βοθητιών/έκτακτες οικονομικές ενισχύσεις/επίδομα απροστάτευτων παιδιών (ΤΑΚΤ.ΚΡΑΤ.ΠΡΟΥΠ)   | 37.364,00         | 23.350,00         | 20.000,00         | 0,00        |
| <b>02.15.7</b>    | <b>ΕΠΕΝΔΥΣΕΙΣ</b>  | <b>824.434,99</b> | <b>498.754,72</b> | <b>423.892,75</b> | <b>0,00</b> |
| <b>02.15.71</b>   | <b>ΑΓΟΡΕΣ ΚΤΙΡΙΩΝ ΤΕΧΝΙΚΩΝ ΕΡΓΩΝ ΚΑΙ ΠΡΟΜΗΘΕΙΕΣ ΠΑΓΙΩΝ</b>   | <b>465.164,14</b> | <b>366.667,83</b> | <b>115.282,00</b> | <b>0,00</b> |
| <b>02.15.712</b>  | <b>ΑΠΑΛΛΟΤΡΙΩΣΕΙΣ ΚΑΙ ΑΓΟΡΕΣ ΚΤΙΡΙΩΝ ΤΕΧΝΙΚΩΝ ΕΡΓΩΝ</b>  | <b>70.000,00</b>  | <b>0,00</b>       | <b>0,00</b>       | <b>0,00</b> |
| 02.15.7122        | Αγορά ακινήτου ΔΗ.ΚΕ.Ξ.  | 70.000,00         | 0,00              | 0,00              | 0,00        |
| <b>02.15.713</b>  | <b>ΠΡΟΜΗΘΕΙΕΣ ΠΑΓΙΩΝ</b>   | <b>395.164,14</b> | <b>366.667,83</b> | <b>115.282,00</b> | <b>0,00</b> |
| <b>02.15.7131</b> | <b>Μηχανήματα και λοιπός εξοπλισμός</b>  | <b>23.600,00</b>  | <b>6.667,83</b>   | <b>15.000,00</b>  | <b>0,00</b> |
| 02.15.7131.02     | Προμήθεια Μηχανημάτων & Λοιπού Εξοπλισμού  | 23.600,00         | 6.667,83          | 10.000,00         | 0,00        |
| 02.15.7131.03     | Προμήθεια Αντλιών Λυμάτων Κλειστών Γυμναστηρίων  | 0,00              | 0,00              | 5.000,00          | 0,00        |
| 02.15.7133        | Έπιπλα Σκεύη   | 2.000,00          | 0,00              | 0,00              | 0,00        |
| <b>02.15.7135</b> | <b>Λοιπός εξοπλισμός</b>   | <b>369.564,14</b> | <b>360.000,00</b> | <b>100.282,00</b> | <b>0,00</b> |
| 02.15.7135.01     | Προμήθεια εξοπλισμού για τις ανάγκες λειτουργίας των μονάδων ειδικής αγωγής του Δ.Ξάνθης & των τμημάτων ένταξης (Επιχ/κο Προγ/μα Μακ-Θράκης 2007-2013) | 366.562,14        | 360.000,00        | 90.282,00         | 0,00        |
| 02.15.7135.07     | Εξοπλισμός αθλητικών χώρων   | 3.000,00          | 0,00              | 10.000,00         | 0,00        |
| 02.15.7135.10     | Σύσταση & λειτουργία Παιδικού Μουσείου & Ιστορικού Αρχείου Ξάνθης (Ε.Π.Περ.Αν.Μ.Θρ.)   | 1,00              | 0,00              | 0,00              | 0,00        |
| 02.15.7135.11     | Επισκευή & συντήρηση Α Παιδικού Σταθμού Δ.Ξάνθης (Ε.Π.Περ.Αν.Μακ.-Θράκης)  | 1,00              | 0,00              | 0,00              | 0,00        |
| <b>02.15.73</b>   | <b>ΕΡΓΑ</b>  | <b>359.270,85</b> | <b>132.086,89</b> | <b>308.610,75</b> | <b>0,00</b> |
| <b>02.15.733</b>  | <b>ΕΠΙΣΚΕΥΕΣ ΚΑΙ ΣΥΝΤΗΡΗΣΕΙΣ ΠΑΓΙΩΝ ΕΓΚΑΤΑΣΤΑΣΕΩΝ ΚΟΙΝΗΣ ΧΡΗΣΕΩΣ</b>   | <b>359.270,85</b> | <b>132.086,89</b> | <b>308.610,75</b> | <b>0,00</b> |
| <b>02.15.7331</b> | <b>Κτιριακές εγκαταστάσεις κοινής χρήσεως</b>  | <b>319.730,25</b> | <b>132.086,89</b> | <b>308.610,75</b> | <b>0,00</b> |



|                   |   |                     |                     |                     |             |
|-------------------|---|---------------------|---------------------|---------------------|-------------|
| 02.15.7331.06     | Αντικατάσταση κουφωμάτων Σχολικών Κτιρίων (ΣΑΤΑ ΣΧΟΛΕΙΑ)  | 0,00                | 0,00                | 250.000,00          | 0,00        |
| 02.15.7331.08     | Επιχορηγήσεις Σχολικών Επιτροπών (ΣΑΤΑ ΣΧΟΛΕΙΩΝ)  | 91.610,75           | 24.800,00           | 58.610,75           | 0,00        |
| 02.15.7331.09     | Επισκευή 7ου Δημοτικού Σχολείου (ΣΑΤΑ ΣΧΟΛΕΙΩΝ)   | 128.119,50          | 107.286,89          | 0,00                | 0,00        |
| 02.15.7331.10     | Συντήρηση-Αποκατάσταση κλειστών αθλητικών εγκαταστάσεων (ΣΑΤΑ)  | 100.000,00          | 0,00                | 0,00                | 0,00        |
| <b>02.15.7336</b> | <b>Λοιπές μόνιμες εγκαταστάσεις κοινής χρήσεως</b>  | <b>39.540,60</b>    | <b>0,00</b>         | <b>0,00</b>         | <b>0,00</b> |
| 02.15.7336.03     | Δαπάνες Πολιτικής Προστασίας (ΣΑΤΑ)   | 39.540,60           | 0,00                | 0,00                | 0,00        |
| <b>02.20</b>      | <b>ΥΠΗΡΕΣΙΕΣ ΚΑΘΑΡΙΟΤΗΤΑΣ ΚΑΙ ΗΛΕΚΤΡΟΦΩΤΙΣΜΟΥ</b>   | <b>4.525.818,24</b> | <b>3.168.668,49</b> | <b>3.469.915,93</b> | <b>0,00</b> |
| <b>02.20.6</b>    | <b>ΕΞΟΔΑ ΧΡΗΣΗΣ</b>   | <b>4.453.818,24</b> | <b>3.148.408,78</b> | <b>3.409.915,93</b> | <b>0,00</b> |
| <b>02.20.60</b>   | <b>ΑΜΟΙΒΕΣ ΚΑΙ ΕΞΟΔΑ ΠΡΟΣΩΠΙΚΟΥ</b>   | <b>1.849.700,00</b> | <b>1.386.888,12</b> | <b>1.366.180,00</b> | <b>0,00</b> |
| <b>02.20.601</b>  | <b>ΑΠΟΔΟΧΕΣ ΜΟΝΙΜΩΝ ΥΠΑΛΛΗΛΩΝ</b>   | <b>1.110.000,00</b> | <b>907.659,00</b>   | <b>745.000,00</b>   | <b>0,00</b> |
| 02.20.6011        | Τακτικές αποδοχές (περιλαμβάνονται βασικός μισθός, δώρα εορτών, γενικά και ειδικά τακτικά επιδόματα)        | 1.080.000,00        | 888.548,86          | 725.000,00          | 0,00        |
| 02.20.6012        | Αποζημίωση υπερωριακής εργασίας και για εξαιρέσιμες ημέρες και νυκτερινές ώρες και λοιπές πρόσθετες αμοιβές | 30.000,00           | 19.110,14           | 20.000,00           | 0,00        |
| <b>02.20.602</b>  | <b>ΑΠΟΔΟΧΕΣ ΤΑΚΤΙΚΩΝ ΥΠΑΛΛΗΛΩΝ ΜΕ ΣΥΜΒΑΣΗ ΑΟΡΙΣΤΟΥ ΧΡΟΝΟΥ</b>   | <b>320.000,00</b>   | <b>254.729,34</b>   | <b>283.000,00</b>   | <b>0,00</b> |
| 02.20.6021        | Τακτικές αποδοχές (περιλαμβάνονται βασικός μισθός, δώρα εορτών, γενικά και ειδικά τακτικά επιδόματα)        | 310.000,00          | 250.124,24          | 274.000,00          | 0,00        |
| 02.20.6022        | Αποζημίωση υπερωριακής εργασίας και για εξαιρέσιμες ημέρες και νυκτερινές ώρες και λοιπές πρόσθετες αμοιβές | 10.000,00           | 4.605,10            | 9.000,00            | 0,00        |
| <b>02.20.604</b>  | <b>ΑΠΟΔΟΧΕΣ ΕΚΤΑΚΤΩΝ ΥΠΑΛΛΗΛΩΝ (ΕΠΙ ΣΥΜΒΑΣΗ ΕΚΤΑΚΤΩΝ ΥΠΑΛΛΗΛΩΝ, ΗΜΕΡΟΜΙΣΘΙΩΝ ΩΡΟΜΙΣΘΙΩΝ ΚΑΠ)</b>            | <b>140.000,00</b>   | <b>11.858,15</b>    | <b>108.000,00</b>   | <b>0,00</b> |
| 02.20.6041        | Τακτικές αποδοχές (περιλαμβάνονται βασικός μισθός, δώρα εορτών, γενικά και ειδικά τακτικά επιδόματα)        | 140.000,00          | 11.858,15           | 105.000,00          | 0,00        |
| 02.20.6042        | Αποζημίωση υπερωριακής εργασίας και για εξαιρέσιμες ημέρες και νυκτερινές ώρες και λοιπές πρόσθετες αμοιβές | 0,00                | 0,00                | 3.000,00            | 0,00        |
| <b>02.20.605</b>  | <b>ΕΡΓΟΔΟΤΙΚΕΣ ΕΙΣΦΟΡΕΣ ΔΗΜΩΝ ΚΑΙ ΚΟΙΝΟΤΗΤΩΝ ΚΟΙΝΩΝΙΚΗΣ ΑΣΦΑΛΙΣΗΣ</b>                                       | <b>253.700,00</b>   | <b>198.633,17</b>   | <b>208.180,00</b>   | <b>0,00</b> |
| <b>02.20.6051</b> | <b>Εργοδοτικές εισφορές προσωπικού με σύμβαση Δημοσίου Δικαίου</b>  | <b>139.700,00</b>   | <b>116.075,76</b>   | <b>100.180,00</b>   | <b>0,00</b> |
| 02.20.6051.01     | Εργοδοτικές εισφορές προσωπικού με σύμβαση Δημοσίου Δικαίου υπέρ ΤΥΔΚΥ                                      | 131.500,00          | 110.523,72          | 95.000,00           | 0,00        |
| 02.20.6051.02     | Εργοδοτικές εισφορές προσωπικού με σύμβαση Δημοσίου Δικαίου υπέρ ΙΚΑ  | 0,00                | 0,00                | 2.400,00            | 0,00        |
| 02.20.6051.03     | Εργοδοτικές εισφορές προσωπικού με σύμβαση Δημοσίου Δικαίου υπέρ ΤΕΑΔΥ (75%)                                | 3.200,00            | 2.529,55            | 2.780,00            | 0,00        |
| 02.20.6051.05     | Εργοδοτικές εισφορές προσωπικού με σύμβαση Δημοσίου Δικαίου υπέρ ΤΣΜΕΔΕ                                     | 2.200,00            | 1.554,50            | 0,00                | 0,00        |
| 02.20.6051.06     | Εργοδοτικές εισφορές προσωπικού με σύμβαση Δημοσίου Δικαίου υπέρ ΚΥΤ  | 800,00              | 501,40              | 0,00                | 0,00        |

|                   |  |                     |                   |                     |             |
|-------------------|--|---------------------|-------------------|---------------------|-------------|
| 02.20.6051.07     | Εργοδοτικές εισφορές προσωπικού με σύμβαση Δημοσίου Δικαίου υπέρ ΕΠΙΚΟΥΡΙΚΟΥ                               | 600,00              | 349,80            | 0,00                | 0,00        |
| 02.20.6051.08     | Εργοδοτικές εισφορές προσωπικού με σύμβαση Δημοσίου Δικαίου υπέρ ΙΚΑ                                       | 1.400,00            | 616,79            | 0,00                | 0,00        |
| <b>02.20.6052</b> | <b>Εργοδοτικές εισφορές προσωπικού με σύμβαση αορίστου χρόνου</b>  | <b>104.000,00</b>   | <b>79.438,46</b>  | <b>85.000,00</b>    | <b>0,00</b> |
| 02.20.6052.01     | Εργοδοτικές εισφορές προσωπικού με σύμβαση αορίστου χρόνου υπέρ ΙΚΑ  | 104.000,00          | 79.438,46         | 85.000,00           | 0,00        |
| <b>02.20.6054</b> | <b>Εργοδοτικές εισφορές έκτακτου προσωπικού</b>  | <b>10.000,00</b>    | <b>3.118,95</b>   | <b>23.000,00</b>    | <b>0,00</b> |
| 02.20.6054.01     | Εργοδοτικές εισφορές έκτακτου προσωπικού υπέρ ΙΚΑ  | 10.000,00           | 3.118,95          | 23.000,00           | 0,00        |
| <b>02.20.606</b>  | <b>ΠΑΡΕΠΟΜΕΝΕΣ ΠΑΡΟΧΕΣ ΚΑΙ ΕΞΟΔΑ ΠΡΟΣΩΠΙΚΟΥ</b>  | <b>26.000,00</b>    | <b>14.008,46</b>  | <b>22.000,00</b>    | <b>0,00</b> |
| 02.20.6061        | Παροχές ένδυσης (ένδυση εργατοτεχνικού και ένστολου προσωπικού)  | 1.000,00            | 0,00              | 0,00                | 0,00        |
| 02.20.6063        | Λοιπές παροχές σε είδος  | 25.000,00           | 14.008,46         | 22.000,00           | 0,00        |
| <b>02.20.62</b>   | <b>ΠΑΡΟΧΕΣ ΤΡΙΤΩΝ</b>  | <b>1.167.500,00</b> | <b>845.357,23</b> | <b>1.034.501,76</b> | <b>0,00</b> |
| <b>02.20.621</b>  | <b>ΠΑΡΟΧΕΣ ΠΑΡΑΓΩΓΙΚΗΣ ΔΙΑΔΙΚΑΣΙΑΣ</b>   | <b>1.100.000,00</b> | <b>822.592,42</b> | <b>983.501,76</b>   | <b>0,00</b> |
| 02.20.6211        | Αντίτιμο ηλεκτρικού ρεύματος για φωτισμό οδών, Πλατειών και κοινοχρηστων χώρων και παραγωγικής διαδικασίας | 1.100.000,00        | 822.592,42        | 983.501,76          | 0,00        |
| <b>02.20.625</b>  | <b>ΑΣΦΑΛΙΣΤΡΑ</b>  | <b>14.000,00</b>    | <b>0,00</b>       | <b>7.000,00</b>     | <b>0,00</b> |
| 02.20.6253        | Ασφάλιστρα μεταφορικών μέσων   | 14.000,00           | 0,00              | 7.000,00            | 0,00        |
| <b>02.20.626</b>  | <b>ΣΥΝΤΗΡΗΣΗ ΚΑΙ ΕΠΙΣΚΕΥΗ ΑΓΑΘΩΝ ΔΙΑΡΚΟΥΣ ΧΡΗΣΗΣ</b>   | <b>51.500,00</b>    | <b>22.764,81</b>  | <b>43.000,00</b>    | <b>0,00</b> |
| 02.20.6261        | Συντήρηση και επισκευή κτιρίων ακινήτων του Δήμου  | 3.000,00            | 0,00              | 3.000,00            | 0,00        |
| 02.20.6262        | Συντήρηση και επισκευή λοιπών μονίμων εγκαταστάσεων (πλην κτιρίων έργων)                                   | 8.000,00            | 0,00              | 8.000,00            | 0,00        |
| 02.20.6263        | Συντήρηση και επισκευή μεταφορικών μέσων   | 25.000,00           | 18.292,23         | 25.000,00           | 0,00        |
| 02.20.6264        | Συντήρηση και επισκευή λοιπών μηχανημάτων  | 13.000,00           | 4.472,58          | 5.000,00            | 0,00        |
| 02.20.6265        | Συντήρηση και επισκευή επίπλων και λοιπού εξοπλισμού σκευών και λοιπού εξοπλισμού                          | 2.500,00            | 0,00              | 2.000,00            | 0,00        |
| <b>02.20.627</b>  | <b>ΥΔΡΕΥΣΗ , ΦΩΤΙΣΜΟΣ , ΚΑΘΑΡΙΟΤΗΤΑ (ΛΟΙΠΕΣ ΠΑΡΟΧΕΣ ΤΡΙΤΩΝ)</b>  | <b>2.000,00</b>     | <b>0,00</b>       | <b>1.000,00</b>     | <b>0,00</b> |
| 02.20.6277        | Λοιπές δαπάνες για ύδρευση, άρδευση, φωτισμό, καθαριότητα  | 2.000,00            | 0,00              | 1.000,00            | 0,00        |
| <b>02.20.63</b>   | <b>ΦΟΡΟΙ ΤΕΛΗ</b>  | <b>8.000,00</b>     | <b>3.708,00</b>   | <b>8.000,00</b>     | <b>0,00</b> |
| <b>02.20.632</b>  | <b>ΤΕΛΗ ΚΥΚΛΟΦΟΡΙΑΣ ΜΕΤΑΦΟΡΙΚΩΝ ΜΕΣΩΝ</b>  | <b>8.000,00</b>     | <b>3.708,00</b>   | <b>8.000,00</b>     | <b>0,00</b> |
| 02.20.6322        | Τέλη κυκλοφορίας φορτηγών αυτοκινήτων  | 4.000,00            | 208,00            | 4.000,00            | 0,00        |
| 02.20.6323        | Λοιπά τέλη κυκλοφορίας   | 4.000,00            | 3.500,00          | 4.000,00            | 0,00        |
| <b>02.20.64</b>   | <b>ΛΟΙΠΑ ΓΕΝΙΚΑ ΕΞΟΔΑ</b>  | <b>800,00</b>       | <b>185,82</b>     | <b>80.500,00</b>    | <b>0,00</b> |
| <b>02.20.642</b>  | <b>ΟΔΟΠΟΡΙΚΑ ΕΞΟΔΑ ΚΑΙ ΕΞΟΔΑ ΤΑΞΙΔΙΩΝ</b>  | <b>800,00</b>       | <b>185,82</b>     | <b>500,00</b>       | <b>0,00</b> |
| 02.20.6422        | Οδοιπορικά έξοδα και αποζημίωση μετακινούμενων υπαλλήλων   | 800,00              | 185,82            | 500,00              | 0,00        |
| <b>02.20.647</b>  | <b>ΕΞΟΔΑ ΚΑΛΛΙΤΕΧΝΙΚΩΝ, ΑΘΛΗΤΙΚΩΝ ΚΑΙ ΚΟΙΝΩΝΙΚΩΝ ΔΡΑΣΤΗΡΙΟΤΗΤΩΝ</b>  | <b>0,00</b>         | <b>0,00</b>       | <b>80.000,00</b>    | <b>0,00</b> |
| <b>02.20.6474</b> | <b>Έξοδα λοιπών παρεμφερών δραστηριοτήτων</b>  | <b>0,00</b>         | <b>0,00</b>       | <b>80.000,00</b>    | <b>0,00</b> |

|                   |   |                     |                   |                   |             |
|-------------------|---|---------------------|-------------------|-------------------|-------------|
| 02.20.6474.01     | Ανάθεση λειτουργίας Κυνοκομείου -Περισυλλογή Περιθάλψη Στειώσεις Εμβολιασμοί Τροφές Φάρμακα Επανάταξη | 0,00                | 0,00              | 80.000,00         | 0,00        |
| <b>02.20.66</b>   | <b>ΔΑΠΑΝΕΣ ΠΡΟΜΗΘΕΙΑΣ ΑΝΑΛΩΣΙΜΩΝ</b>  | <b>165.000,00</b>   | <b>70.390,81</b>  | <b>114.500,00</b> | <b>0,00</b> |
| <b>02.20.661</b>  | <b>ΕΝΤΥΠΑ,ΒΙΒΛΙΑ,ΓΡΑΦΙΚΗ ΥΛΗ,ΕΚΔΟΣΕΙΣ</b>   | <b>0,00</b>         | <b>0,00</b>       | <b>1.000,00</b>   | <b>0,00</b> |
| 02.20.6614        | Λοιπές προμήθειες ειδών γραφείου  | 0,00                | 0,00              | 1.000,00          | 0,00        |
| <b>02.20.663</b>  | <b>ΕΙΔΗ ΥΓΙΕΙΝΗΣ ΚΑΙ ΚΑΘΑΡΙΟΤΗΤΑΣ</b>   | <b>19.000,00</b>    | <b>9.000,00</b>   | <b>14.000,00</b>  | <b>0,00</b> |
| 02.20.6633        | Προμήθεια χημικού υλικού (Απολυμαντικά, χημικά κ.λ.π.)  | 10.000,00           | 0,00              | 5.000,00          | 0,00        |
| 02.20.6634        | Προμήθεια ειδών καθαριότητας και ευπρεπισμού  | 4.000,00            | 4.000,00          | 4.000,00          | 0,00        |
| 02.20.6635        | Προμήθεια λοιπών ειδών υγιεινής και καθαριότητας  | 5.000,00            | 5.000,00          | 5.000,00          | 0,00        |
| <b>02.20.664</b>  | <b>ΚΑΥΣΙΜΑ ΚΑΙ ΛΙΠΑΝΤΙΚΑ</b>  | <b>51.000,00</b>    | <b>31.386,99</b>  | <b>42.000,00</b>  | <b>0,00</b> |
| 02.20.6641        | Προμήθεια καυσίμων και λιπαντικών για κίνηση μεταφορικών μέσων  | 35.000,00           | 18.910,49         | 30.000,00         | 0,00        |
| 02.20.6643        | Προμήθεια καυσίμων για θέρμανση και φωτισμό   | 9.000,00            | 5.639,30          | 6.000,00          | 0,00        |
| 02.20.6644        | Προμήθεια καυσίμων και λιπαντικών για λοιπές ανάγκες  | 7.000,00            | 6.837,20          | 6.000,00          | 0,00        |
| <b>02.20.667</b>  | <b>ΑΝΤΑΛΛΑΚΤΙΚΑ ΜΗΧΑΝΙΚΟΥ ΚΑΙ ΛΟΙΠΟΥ ΕΞΟΠΛΙΣΜΟΥ</b>   | <b>30.000,00</b>    | <b>146,20</b>     | <b>17.500,00</b>  | <b>0,00</b> |
| 02.20.6671        | Ανταλλακτικά μεταφορικών μέσων  | 15.000,00           | 0,00              | 10.000,00         | 0,00        |
| 02.20.6672        | Ανταλλακτικά λοιπών μηχανημάτων   | 13.000,00           | 91,20             | 7.000,00          | 0,00        |
| 02.20.6673        | Ανταλλακτικά επίπλων και σκευών και λοιπού εξοπλισμού   | 2.000,00            | 55,00             | 500,00            | 0,00        |
| <b>02.20.669</b>  | <b>ΛΟΙΠΕΣ ΠΡΟΜΗΘΕΙΕΣ</b>  | <b>65.000,00</b>    | <b>29.857,62</b>  | <b>40.000,00</b>  | <b>0,00</b> |
| 02.20.6691        | Προμήθεια ειδών συντηρησης και επισκευής εορταστικού διακοσμητικού φωτισμού                           | 15.000,00           | 0,00              | 5.000,00          | 0,00        |
| <b>02.20.6699</b> | <b>ΛΟΙΠΕΣ ΠΡΟΜΗΘΕΙΕΣ ΑΝΑΛΩΣΙΜΩΝ</b>   | <b>50.000,00</b>    | <b>29.857,62</b>  | <b>35.000,00</b>  | <b>0,00</b> |
| 02.20.6699.01     | Λαμπτήρες για ΦΟΠ   | 50.000,00           | 29.857,62         | 35.000,00         | 0,00        |
| <b>02.20.67</b>   | <b>ΠΛΗΡΩΜΕΣ ΜΕΤΑΒΙΒΑΣΕΙΣ ΣΕ ΤΡΙΤΟΥΣ</b>   | <b>1.262.818,24</b> | <b>841.878,80</b> | <b>806.234,17</b> | <b>0,00</b> |
| <b>02.20.672</b>  | <b>ΥΠΟΧΡΕΩΤΙΚΕΣ ΕΙΣΦΟΡΕΣ</b>  | <b>1.262.818,24</b> | <b>841.878,80</b> | <b>806.234,17</b> | <b>0,00</b> |
| 02.20.6721        | Εισφορά υπέρ συνδέσμων  | 1.262.818,24        | 841.878,80        | 806.234,17        | 0,00        |
| <b>02.20.7</b>    | <b>ΕΠΕΝΔΥΣΕΙΣ</b>   | <b>72.000,00</b>    | <b>20.259,71</b>  | <b>60.000,00</b>  | <b>0,00</b> |
| <b>02.20.71</b>   | <b>ΑΓΟΡΕΣ ΚΤΙΡΙΩΝ ΤΕΧΝΙΚΩΝ ΕΡΓΩΝ ΚΑΙ ΠΡΟΜΗΘΕΙΕΣ ΠΑΓΙΩΝ</b>  | <b>40.000,00</b>    | <b>3.576,73</b>   | <b>45.000,00</b>  | <b>0,00</b> |
| <b>02.20.713</b>  | <b>ΠΡΟΜΗΘΕΙΕΣ ΠΑΓΙΩΝ</b>  | <b>40.000,00</b>    | <b>3.576,73</b>   | <b>45.000,00</b>  | <b>0,00</b> |
| <b>02.20.7135</b> | <b>Λοιπός εξοπλισμός</b>  | <b>40.000,00</b>    | <b>3.576,73</b>   | <b>45.000,00</b>  | <b>0,00</b> |
| 02.20.7135.01     | Ηλεκτρικές γιρλάντες  | 20.000,00           | 0,00              | 0,00              | 0,00        |
| 02.20.7135.02     | Φωτιστικά σώματα  | 20.000,00           | 3.576,73          | 20.000,00         | 0,00        |
| 02.20.7135.06     | Προμήθεια κάδων απορριμμάτων  | 0,00                | 0,00              | 20.000,00         | 0,00        |
| 02.20.7135.09     | Ανταλλακτικά κάδων  | 0,00                | 0,00              | 5.000,00          | 0,00        |
| <b>02.20.73</b>   | <b>ΕΡΓΑ</b>   | <b>32.000,00</b>    | <b>16.682,98</b>  | <b>15.000,00</b>  | <b>0,00</b> |
| <b>02.20.732</b>  | <b>ΔΑΠΑΝΕΣ ΚΑΤΑΣΚΕΥΗΣ ΠΑΓΙΩΝ (ΜΟΝΙΜΩΝ) ΕΓΚΑΤΑΣΤΑΣΕΩΝ ΚΟΙΝΗΣ ΧΡΗΣΕΩΣ</b>                               | <b>32.000,00</b>    | <b>16.682,98</b>  | <b>15.000,00</b>  | <b>0,00</b> |
| <b>02.20.7325</b> | <b>Εγκαταστάσεις Ηλ/σμού κοινής χρήσης</b>  | <b>32.000,00</b>    | <b>16.682,98</b>  | <b>15.000,00</b>  | <b>0,00</b> |
| 02.20.7325.01     | Απομάκρυνση στύλων ΔΕΗ εκ των οδοστρωμάτων της πόλης  | 2.000,00            | 0,00              | 5.000,00          | 0,00        |

|                   |  |                   |                  |                  |             |
|-------------------|--|-------------------|------------------|------------------|-------------|
| 02.20.7325.02     | Επεκτάσεις δικτύου ΦΟΠ   | 30.000,00         | 16.682,98        | 10.000,00        | 0,00        |
| <b>02.25</b>      | <b>ΥΠΗΡΕΣΙΕΣ ΥΔΡΕΥΣΗΣ ΑΡΔΕΥΣΗΣ ΑΠΟΧΕΤΕΥΣΗΣ</b>   | <b>107.173,64</b> | <b>18.753,74</b> | <b>48.241,37</b> | <b>0,00</b> |
| <b>02.25.6</b>    | <b>ΕΞΟΔΑ ΧΡΗΣΗΣ</b>  | <b>15.000,00</b>  | <b>14.889,15</b> | <b>24.000,00</b> | <b>0,00</b> |
| <b>02.25.62</b>   | <b>ΠΑΡΟΧΕΣ ΤΡΙΤΩΝ</b>  | <b>15.000,00</b>  | <b>14.889,15</b> | <b>12.000,00</b> | <b>0,00</b> |
| <b>02.25.626</b>  | <b>ΣΥΝΤΗΡΗΣΗ ΚΑΙ ΕΠΙΣΚΕΥΗ ΑΓΑΘΩΝ ΔΙΑΡΚΟΥΣ ΧΡΗΣΗΣ</b>   | <b>15.000,00</b>  | <b>14.889,15</b> | <b>12.000,00</b> | <b>0,00</b> |
| 02.25.6264        | Συντήρηση και επισκευή λοιπών μηχανημάτων  | 15.000,00         | 14.889,15        | 12.000,00        | 0,00        |
| <b>02.25.66</b>   | <b>ΔΑΠΑΝΕΣ ΠΡΟΜΗΘΕΙΑΣ ΑΝΑΛΩΣΙΜΩΝ</b>   | <b>0,00</b>       | <b>0,00</b>      | <b>12.000,00</b> | <b>0,00</b> |
| <b>02.25.666</b>  | <b>ΥΛΙΚΑ ΣΥΝΤΗΡΗΣΗΣ ΚΤΙΡΙΩΝ ΚΑΙ ΕΡΓΩΝ</b>  | <b>0,00</b>       | <b>0,00</b>      | <b>12.000,00</b> | <b>0,00</b> |
| 02.25.6662        | Υλικά συντήρησης και επισκευής λοιπών εγκαταστάσεων  | 0,00              | 0,00             | 12.000,00        | 0,00        |
| <b>02.25.7</b>    | <b>ΕΠΕΝΔΥΣΕΙΣ</b>  | <b>92.173,64</b>  | <b>3.864,59</b>  | <b>24.241,37</b> | <b>0,00</b> |
| <b>02.25.71</b>   | <b>ΑΓΟΡΕΣ ΚΤΙΡΙΩΝ ΤΕΧΝΙΚΩΝ ΕΡΓΩΝ ΚΑΙ ΠΡΟΜΗΘΕΙΕΣ ΠΑΓΙΩΝ</b>   | <b>1.500,00</b>   | <b>0,00</b>      | <b>15.000,00</b> | <b>0,00</b> |
| <b>02.25.713</b>  | <b>ΠΡΟΜΗΘΕΙΕΣ ΠΑΓΙΩΝ</b>   | <b>1.500,00</b>   | <b>0,00</b>      | <b>15.000,00</b> | <b>0,00</b> |
| 02.25.7135        | Λοιπός εξοπλισμός  | 1.500,00          | 0,00             | 15.000,00        | 0,00        |
| <b>02.25.73</b>   | <b>ΕΡΓΑ</b>  | <b>90.673,64</b>  | <b>3.864,59</b>  | <b>9.241,37</b>  | <b>0,00</b> |
| <b>02.25.731</b>  | <b>ΔΑΠΑΝΕΣ ΚΑΤΑΣΚΕΥΗΣ ΚΤΙΡΙΩΝ,ΕΡΓΩΝ ΙΔΙΟΚΤΗΣΙΑΣ ΔΗΜΟΥ</b>  | <b>58.470,39</b>  | <b>0,00</b>      | <b>9.241,37</b>  | <b>0,00</b> |
| <b>02.25.7311</b> | <b>Δαπάνες κατασκευής επέκτασης και συμπλήρωσης κτιρίων ΟΤΑ</b>                                    | <b>58.468,39</b>  | <b>0,00</b>      | <b>9.241,37</b>  | <b>0,00</b> |
| 02.25.7311.02     | Κατασκευή κεντρικής δεξαμενής στον οικισμό Δαφνώνα (ΘΗΣΕΑΣ)  | 0,00              | 0,00             | 9.241,37         | 0,00        |
| 02.25.7311.04     | Κατασκευή δεξαμενών ύδρευσης στους οικισμούς Ιωνικού & Σταυροχωρίου του Δ.Δ. Νεοχωρίου (ΘΗΣΕΑΣ)    | 58.467,39         | 0,00             | 0,00             | 0,00        |
| 02.25.7311.05     | Δίκτυα ύδρευσης δημοτικής ενότητας Σταυρούπολης (Ε.Π.Περ.Αν.Μακ.Θράκης)                            | 1,00              | 0,00             | 0,00             | 0,00        |
| <b>02.25.7312</b> | <b>Δαπάνες κατασκευής τεχνικών έργων ύδρευσης, άρδευσης και αποχέτευσης</b>                        | <b>2,00</b>       | <b>0,00</b>      | <b>0,00</b>      | <b>0,00</b> |
| 02.25.7312.01     | Κατασκευή δικτύου ύδρευσης οικισμών Πιλήματος,Μ.Ευμοίρου & Γέρακα (Ε.Π.Περ.Αν.Μακ-Θρακης)          | 1,00              | 0,00             | 0,00             | 0,00        |
| 02.25.7312.02     | Αντικατάσταση δικτύου ύδρευσης (αλλαγή αμιαντοσωλήνων) Καρυοφύτου,Πασχαλιάς,Λυκοδρομίου (Αγρ.Αναπ) | 1,00              | 0,00             | 0,00             | 0,00        |
| <b>02.25.732</b>  | <b>ΔΑΠΑΝΕΣ ΚΑΤΑΣΚΕΥΗΣ ΠΑΓΙΩΝ (ΜΟΝΙΜΩΝ) ΕΓΚΑΤΑΣΤΑΣΕΩΝ ΚΟΙΝΗΣ ΧΡΗΣΕΩΣ</b>                            | <b>32.202,25</b>  | <b>3.864,59</b>  | <b>0,00</b>      | <b>0,00</b> |
| <b>02.25.7323</b> | <b>Οδοί - οδοστρώματα</b>  | <b>3.864,59</b>   | <b>3.864,59</b>  | <b>0,00</b>      | <b>0,00</b> |
| 02.25.7323.01     | Κατασκευή δικτύων ύδρευσης,αποχέτευσης & αποκατάσταση οδοστρώματος στην οδό Βύρωνος (ΘΗΣΕΑΣ)       | 3.864,59          | 3.864,59         | 0,00             | 0,00        |
| <b>02.25.7326</b> | <b>Λοιπές εγκαταστάσεις κοινής χρήσης</b>  | <b>28.337,66</b>  | <b>0,00</b>      | <b>0,00</b>      | <b>0,00</b> |
| 02.25.7326.06     | Κατασκευή κεντρικής Δεξαμενής στον Οικισμό Δαφνώνα   | 28.337,66         | 0,00             | 0,00             | 0,00        |
| <b>02.25.733</b>  | <b>ΕΠΙΣΚΕΥΕΣ ΚΑΙ ΣΥΝΤΗΡΗΣΕΙΣ ΠΑΓΙΩΝ ΕΓΚΑΤΑΣΤΑΣΕΩΝ ΚΟΙΝΗΣ ΧΡΗΣΕΩΣ</b>                               | <b>1,00</b>       | <b>0,00</b>      | <b>0,00</b>      | <b>0,00</b> |

|                   |   |                     |                     |                     |             |
|-------------------|---|---------------------|---------------------|---------------------|-------------|
| <b>02.25.7336</b> | <b>Λοιπές μόνιμες εγκαταστάσεις κοινής χρήσεως</b>  | <b>1,00</b>         | <b>0,00</b>         | <b>0,00</b>         | <b>0,00</b> |
| 02.25.7336.02     | Αντικατάσταση παλιών δικτύων ή τμημάτων δικτύων μεταφοράς πόσιμου νερού από πηγές Καλιθέας (ΑΓΡ.ΑΝ.)        | 1,00                | 0,00                | 0,00                | 0,00        |
| <b>02.30</b>      | <b>ΥΠΗΡΕΣΙΑ ΤΕΧΝΙΚΩΝ ΕΡΓΩΝ</b>  | <b>9.885.041,85</b> | <b>3.571.570,67</b> | <b>8.113.493,10</b> | <b>0,00</b> |
| <b>02.30.6</b>    | <b>ΕΞΟΔΑ ΧΡΗΣΗΣ</b>   | <b>1.388.401,00</b> | <b>850.965,94</b>   | <b>1.478.666,23</b> | <b>0,00</b> |
| <b>02.30.60</b>   | <b>ΑΜΟΙΒΕΣ ΚΑΙ ΕΞΟΔΑ ΠΡΟΣΩΠΙΚΟΥ</b>   | <b>1.089.700,00</b> | <b>809.954,18</b>   | <b>1.144.400,00</b> | <b>0,00</b> |
| <b>02.30.601</b>  | <b>ΑΠΟΔΟΧΕΣ ΜΟΝΙΜΩΝ ΥΠΑΛΛΗΛΩΝ</b>   | <b>742.000,00</b>   | <b>568.050,72</b>   | <b>800.000,00</b>   | <b>0,00</b> |
| 02.30.6011        | Τακτικές αποδοχές (περιλαμβάνονται βασικός μισθός, δώρα εορτών, γενικά και ειδικά τακτικά επιδόματα)        | 730.000,00          | 567.777,68          | 790.000,00          | 0,00        |
| 02.30.6012        | Αποζημίωση υπερωριακής εργασίας και για εξαιρέσιμες ημέρες και νυκτερινές ώρες και λοιπές πρόσθετες αμοιβές | 12.000,00           | 273,04              | 10.000,00           | 0,00        |
| <b>02.30.602</b>  | <b>ΑΠΟΔΟΧΕΣ ΤΑΚΤΙΚΩΝ ΥΠΑΛΛΗΛΩΝ ΜΕ ΣΥΜΒΑΣΗ ΑΟΡΙΣΤΟΥ ΧΡΟΝΟΥ</b>   | <b>144.000,00</b>   | <b>111.421,40</b>   | <b>155.000,00</b>   | <b>0,00</b> |
| 02.30.6021        | Τακτικές αποδοχές (περιλαμβάνονται βασικός μισθός, δώρα εορτών, γενικά και ειδικά τακτικά επιδόματα)        | 143.000,00          | 110.717,12          | 150.000,00          | 0,00        |
| 02.30.6022        | Αποζημίωση υπερωριακής εργασίας και για εξαιρέσιμες ημέρες και νυκτερινές ώρες και λοιπές πρόσθετες αμοιβές | 1.000,00            | 704,28              | 5.000,00            | 0,00        |
| <b>02.30.604</b>  | <b>ΑΠΟΔΟΧΕΣ ΕΚΤΑΚΤΩΝ ΥΠΑΛΛΗΛΩΝ (ΕΠΙ ΣΥΜΒΑΣΗ ΕΚΤΑΚΤΩΝ ΥΠΑΛΛΗΛΩΝ, ΗΜΕΡΟΜΙΣΘΙΩΝ ΩΡΟΜΙΣΘΙΩΝ ΚΑΠ)</b>            | <b>38.000,00</b>    | <b>13.126,52</b>    | <b>15.000,00</b>    | <b>0,00</b> |
| 02.30.6041        | Τακτικές αποδοχές (περιλαμβάνονται βασικός μισθός, δώρα εορτών, γενικά και ειδικά τακτικά επιδόματα)        | 38.000,00           | 13.126,52           | 15.000,00           | 0,00        |
| <b>02.30.605</b>  | <b>ΕΡΓΟΔΟΤΙΚΕΣ ΕΙΣΦΟΡΕΣ ΔΗΜΩΝ ΚΑΙ ΚΟΙΝΟΤΗΤΩΝ ΚΟΙΝΩΝΙΚΗΣ ΑΣΦΑΛΙΣΗΣ</b>                                       | <b>160.500,00</b>   | <b>115.189,35</b>   | <b>169.400,00</b>   | <b>0,00</b> |
| <b>02.30.6051</b> | <b>Εργοδοτικές εισφορές προσωπικού με σύμβαση Δημοσίου Δικαίου</b>  | <b>106.500,00</b>   | <b>82.225,57</b>    | <b>118.500,00</b>   | <b>0,00</b> |
| 02.30.6051.01     | Εργοδοτικές εισφορές προσωπικού με σύμβαση Δημοσίου Δικαίου υπέρ ΤΥΔΚΥ                                      | 55.000,00           | 43.873,45           | 72.000,00           | 0,00        |
| 02.30.6051.03     | Εργοδοτικές εισφορές προσωπικού με σύμβαση Δημοσίου Δικαίου υπέρ ΤΣΜΕΔΕ                                     | 30.000,00           | 23.079,48           | 27.500,00           | 0,00        |
| 02.30.6051.04     | Εργοδοτικές εισφορές προσωπικού με σύμβαση Δημοσίου Δικαίου υπέρ ΚΥΤ  | 6.500,00            | 5.081,68            | 7.000,00            | 0,00        |
| 02.30.6051.06     | Εργοδοτικές εισφορές προσωπικού υπέρ ΤΣΜΕΔΕ Επικουρικό  | 3.500,00            | 1.871,87            | 3.000,00            | 0,00        |
| 02.30.6051.07     | Εργοδοτικές εισφορές προσωπικού με σύμβαση Δημοσίου Δικαίου υπέρ ΙΚΑ  | 3.500,00            | 2.532,86            | 2.500,00            | 0,00        |
| 02.30.6051.08     | Εργοδοτικές εισφορές προσωπικού με σύμβαση Δημοσίου Δικαίου υπέρ ΤΕΑΔΥ (75%)                                | 4.000,00            | 3.088,89            | 2.800,00            | 0,00        |
| 02.30.6051.10     | Εργοδοτικές εισφορές προσωπικού με σύμβαση Δημοσίου Δικαίου Υγειονομικής Περιθαλψης                         | 4.000,00            | 2.697,34            | 3.700,00            | 0,00        |
| <b>02.30.6052</b> | <b>Εργοδοτικές εισφορές προσωπικού με σύμβαση αορίστου χρόνου</b>   | <b>43.000,00</b>    | <b>29.587,66</b>    | <b>46.000,00</b>    | <b>0,00</b> |
| 02.30.6052.01     | Εργοδοτικές εισφορές προσωπικού με σύμβαση αορίστου χρόνου υπέρ ΙΚΑ   | 37.000,00           | 26.045,07           | 46.000,00           | 0,00        |

|                   |  |                   |                 |                  |             |
|-------------------|--|-------------------|-----------------|------------------|-------------|
| 02.30.6052.02     | Εργοδοτικές εισφορές με σύμβαση Αορίστου Χρόνου υπέρ ΤΣΜΕΔΕ  | 3.500,00          | 2.289,01        | 0,00             | 0,00        |
| 02.30.6052.03     | Εργοδοτικές εισφορές με σύμβαση Αορίστου Χρόνου υπέρ ΚΥΤ   | 1.400,00          | 738,40          | 0,00             | 0,00        |
| 02.30.6052.04     | Εργοδοτικές εισφορές με σύμβαση Αορίστου Χρόνου υπέρ ΕΠΙΚΟΥΡΙΚΟΥ   | 1.100,00          | 515,18          | 0,00             | 0,00        |
| <b>02.30.6054</b> | <b>Εργοδοτικές εισφορές έκτακτου προσωπικού υπέρ ΙΚΑ, ΤΣΜΕΔΕ, ΚΥΤ, ΕΠΙΚΟΥΡΙΚΟΥ κλπ</b>                     | <b>11.000,00</b>  | <b>3.376,12</b> | <b>4.900,00</b>  | <b>0,00</b> |
| 02.30.6054.01     | Εργοδοτικές εισφορές έκτακτου προσωπικού υπέρ ΙΚΑ  | 0,00              | 0,00            | 4.900,00         | 0,00        |
| <b>02.30.606</b>  | <b>ΠΑΡΕΠΟΜΕΝΕΣ ΠΑΡΟΧΕΣ ΚΑΙ ΕΞΟΔΑ ΠΡΟΣΩΠΙΚΟΥ</b>  | <b>5.200,00</b>   | <b>2.166,19</b> | <b>5.000,00</b>  | <b>0,00</b> |
| 02.30.6063        | Λοιπές παροχές σε είδος (ένδυση εργατοτεχνικού προσωπικού)   | 5.200,00          | 2.166,19        | 5.000,00         | 0,00        |
| <b>02.30.61</b>   | <b>ΑΜΟΙΒΕΣ ΑΙΡΕΤΩΝ ΚΑΙ ΤΡΙΤΩΝ</b>  | <b>0,00</b>       | <b>0,00</b>     | <b>84.066,23</b> | <b>0,00</b> |
| <b>02.30.616</b>  | <b>ΛΟΙΠΕΣ ΑΜΟΙΒΕΣ ΚΑΙ ΕΞΟΔΑ ΤΡΙΤΩΝ</b>   | <b>0,00</b>       | <b>0,00</b>     | <b>84.066,23</b> | <b>0,00</b> |
| <b>02.30.6162</b> | <b>Λοιπά έξοδα τρίτων</b>  | <b>0,00</b>       | <b>0,00</b>     | <b>84.066,23</b> | <b>0,00</b> |
| 02.30.6162.01     | Παροχή υπηρεσιών επιστημονικού συμβούλου τεχνικής & οικονομικής υποστήριξης (ΣΑΤΑ)                         | 0,00              | 0,00            | 14.100,00        | 0,00        |
| 02.30.6162.02     | Εκπόνηση ενεργειακών επιθεωρήσεων-έκδοση οριστικού πιστοποιητικού (ΣΑΤΑ)                                   | 0,00              | 0,00            | 5.400,00         | 0,00        |
| 02.30.6162.03     | Παροχή υπηρεσιών επιστημονικού συμβούλου τεχνικής & οικονομικής υποστήριξης (Ε.Π.Ανταγ/κα & Επιγ/κα ΥΠΕΚΑ) | 0,00              | 0,00            | 32.900,00        | 0,00        |
| 02.30.6162.04     | Εκπόνηση ενεργειακών επιθεωρήσεων-έκδοση οριστικού πιστοποιητικού (Ε.Π.Ανταγ/κα & Επιγ/τα ΥΠΕΚΑ)           | 0,00              | 0,00            | 12.600,00        | 0,00        |
| 02.30.6162.05     | Υπηρεσίες Τεχνικού Ενεργειακού Συμβούλου (Ε.Π.Περιβάλλον-Αειφόρος Ανάπτυξη ΥΠΕΚΑ)                          | 0,00              | 0,00            | 14.452,50        | 0,00        |
| 02.30.6162.06     | Ενεργειακή επιθεώρηση "Εχ Post" (Ε.Π.Περιβάλλον-Αειφόρος Ανάπτυξη ΥΠΕΚΑ)                                   | 0,00              | 0,00            | 4.613,73         | 0,00        |
| <b>02.30.62</b>   | <b>ΠΑΡΟΧΕΣ ΤΡΙΤΩΝ</b>  | <b>175.000,00</b> | <b>2.292,19</b> | <b>90.000,00</b> | <b>0,00</b> |
| <b>02.30.625</b>  | <b>ΑΣΦΑΛΙΣΤΡΑ</b>  | <b>10.000,00</b>  | <b>0,00</b>     | <b>10.000,00</b> | <b>0,00</b> |
| 02.30.6253        | Ασφάλιστρα μεταφορικών μέσων   | 10.000,00         | 0,00            | 10.000,00        | 0,00        |
| <b>02.30.626</b>  | <b>ΣΥΝΤΗΡΗΣΗ ΚΑΙ ΕΠΙΣΚΕΥΗ ΑΓΑΘΩΝ ΔΙΑΡΚΟΥΣ ΧΡΗΣΗΣ</b>   | <b>165.000,00</b> | <b>2.292,19</b> | <b>75.000,00</b> | <b>0,00</b> |
| 02.30.6262        | Συντήρηση και επισκευή λοιπών μονίμων εγκαταστάσεων (πλην κτιρίων έργων)                                   | 90.000,00         | 0,00            | 40.000,00        | 0,00        |
| 02.30.6263        | Συντήρηση και επισκευή μεταφορικών μέσων   | 20.000,00         | 1.958,26        | 12.000,00        | 0,00        |
| 02.30.6264        | Συντήρηση και επισκευή λοιπών μηχανημάτων  | 43.000,00         | 0,00            | 12.000,00        | 0,00        |
| 02.30.6265        | Συντήρηση και επισκευή επίπλων και λοιπού εξοπλισμού σκευών και λοιπού εξοπλισμού                          | 8.000,00          | 233,70          | 8.000,00         | 0,00        |
| 02.30.6266        | Συντήρηση εφαρμογών λογισμικού   | 4.000,00          | 100,23          | 3.000,00         | 0,00        |
| <b>02.30.627</b>  | <b>ΥΔΡΕΥΣΗ , ΦΩΤΙΣΜΟΣ , ΚΑΘΑΡΙΟΤΗΤΑ (ΛΟΙΠΕΣ ΠΑΡΟΧΕΣ ΤΡΙΤΩΝ)</b>  | <b>0,00</b>       | <b>0,00</b>     | <b>5.000,00</b>  | <b>0,00</b> |
| 02.30.6274        | Δαπάνες καθαρισμού γραφείων  | 0,00              | 0,00            | 5.000,00         | 0,00        |
| <b>02.30.63</b>   | <b>ΦΟΡΟΙ ΤΕΛΗ</b>  | <b>7.000,00</b>   | <b>1.198,14</b> | <b>10.000,00</b> | <b>0,00</b> |
| <b>02.30.632</b>  | <b>ΤΕΛΗ ΚΥΚΛΟΦΟΡΙΑΣ ΜΕΤΑΦΟΡΙΚΩΝ ΜΕΣΩΝ</b>  | <b>7.000,00</b>   | <b>1.198,14</b> | <b>10.000,00</b> | <b>0,00</b> |
| 02.30.6323        | Λοιπά τέλη κυκλοφορίας   | 7.000,00          | 1.198,14        | 10.000,00        | 0,00        |

|                   |  |                     |                     |                     |             |
|-------------------|--|---------------------|---------------------|---------------------|-------------|
| <b>02.30.64</b>   | <b>ΛΟΙΠΑ ΓΕΝΙΚΑ ΕΞΟΔΑ</b>  | <b>12.501,00</b>    | <b>4.434,38</b>     | <b>58.400,00</b>    | <b>0,00</b> |
| <b>02.30.642</b>  | <b>ΟΔΟΠΟΡΙΚΑ ΕΞΟΔΑ ΚΑΙ ΕΞΟΔΑ ΤΑΞΙΔΙΩΝ</b>  | <b>12.000,00</b>    | <b>4.208,06</b>     | <b>15.000,00</b>    | <b>0,00</b> |
| 02.30.6422        | Οδοπορικά έξοδα και αποζημίωση μετακινούμενων υπαλλήλων  | 12.000,00           | 4.208,06            | 15.000,00           | 0,00        |
| <b>02.30.646</b>  | <b>ΕΞΟΔΑ ΔΗΜΟΣΙΕΥΣΕΩΝ</b>  | <b>501,00</b>       | <b>226,32</b>       | <b>43.400,00</b>    | <b>0,00</b> |
| <b>02.30.6462</b> | <b>Ενέργειες δημοσιότητας</b>  | <b>1,00</b>         | <b>0,00</b>         | <b>43.000,00</b>    | <b>0,00</b> |
| 02.30.6462.01     | Δράσεις δικτύωσης & ενημέρωσης (ΣΑΤΑ)  | 0,00                | 0,00                | 10.500,00           | 0,00        |
| 02.30.6462.02     | Δράσεις δικτύωσης & ενημέρωσης (Ε.Π.Ανταγ/κα & Επιχ/κα ΥΠΕΚΑ)  | 0,00                | 0,00                | 24.500,00           | 0,00        |
| 02.30.6462.03     | Δράσεις ενημέρωσης ευαισθητοποίησης (Ε.Π.Περιβάλλον-Αειφόρος Ανάπτυξη ΥΠΕΚΑ)   | 0,00                | 0,00                | 8.000,00            | 0,00        |
| 02.30.6463        | Έξοδα λοιπών δημοσιεύσεων  | 500,00              | 226,32              | 400,00              | 0,00        |
| <b>02.30.66</b>   | <b>ΔΑΠΑΝΕΣ ΠΡΟΜΗΘΕΙΑΣ ΑΝΑΛΩΣΙΜΩΝ</b>   | <b>104.200,00</b>   | <b>33.087,05</b>    | <b>91.800,00</b>    | <b>0,00</b> |
| <b>02.30.661</b>  | <b>ΕΝΤΥΠΑ,ΒΙΒΛΙΑ,ΓΡΑΦΙΚΗ ΥΛΗ,ΕΚΔΟΣΕΙΣ</b>  | <b>17.000,00</b>    | <b>0,00</b>         | <b>18.000,00</b>    | <b>0,00</b> |
| 02.30.6612        | Προμήθεια γραφικής ύλης και λοιπά υλικά γραφείων   | 2.000,00            | 0,00                | 1.000,00            | 0,00        |
| 02.30.6613        | Προμήθεια αντύπων και υλικών μηχανογράφησης και πολλαπλών εκτυπώσεων   | 12.000,00           | 0,00                | 11.000,00           | 0,00        |
| 02.30.6614        | Λοιπές προμήθειες ειδών γραφείου   | 1.000,00            | 0,00                | 3.000,00            | 0,00        |
| 02.30.6615        | Εκτυπώσεις, εκδόσεις, βιβλιοδετήσεις   | 2.000,00            | 0,00                | 3.000,00            | 0,00        |
| <b>02.30.663</b>  | <b>ΕΙΔΗ ΥΓΙΕΙΝΗΣ ΚΑΙ ΚΑΘΑΡΙΟΤΗΤΑΣ</b>  | <b>13.000,00</b>    | <b>9.438,63</b>     | <b>8.000,00</b>     | <b>0,00</b> |
| 02.30.6634        | Προμήθεια ειδών καθαριότητας και ευπρεπισμού   | 3.000,00            | 0,00                | 0,00                | 0,00        |
| 02.30.6635        | Προμήθεια λοιπών ειδών υγιεινής και καθαριότητας   | 10.000,00           | 9.438,63            | 8.000,00            | 0,00        |
| <b>02.30.664</b>  | <b>ΚΑΥΣΙΜΑ ΚΑΙ ΛΙΠΑΝΤΙΚΑ</b>   | <b>66.000,00</b>    | <b>23.648,42</b>    | <b>60.000,00</b>    | <b>0,00</b> |
| 02.30.6641        | Προμήθεια καυσίμων και λιπαντικών για κίνηση μεταφορικών μέσων   | 50.000,00           | 8.750,41            | 40.000,00           | 0,00        |
| 02.30.6643        | Προμήθεια καυσίμων για θέρμανση και φωτισμό  | 16.000,00           | 14.898,01           | 20.000,00           | 0,00        |
| <b>02.30.665</b>  | <b>ΥΛΙΚΟ ΕΚΤΥΠΩΤΙΚΩΝ,ΤΥΠΟΓΡΑΦΙΚΩΝ,ΒΙΒΛΙΟΔΕΤΙΚΩΝ ΚΑΙ ΛΟΙΠΩΝ ΕΡΓΑΣΙΩΝ</b>  | <b>8.200,00</b>     | <b>0,00</b>         | <b>5.800,00</b>     | <b>0,00</b> |
| 02.30.6651        | Προμήθεια υλικού τοπογραφίσεων και σχεδιάσεων  | 1.200,00            | 0,00                | 800,00              | 0,00        |
| 02.30.6654        | Προμήθεια λοιπού υλικού  | 7.000,00            | 0,00                | 5.000,00            | 0,00        |
| <b>02.30.7</b>    | <b>ΕΠΕΝΔΥΣΕΙΣ</b>  | <b>8.496.640,85</b> | <b>2.720.604,73</b> | <b>6.634.826,87</b> | <b>0,00</b> |
| <b>02.30.71</b>   | <b>ΑΓΟΡΕΣ ΚΤΙΡΙΩΝ ΤΕΧΝΙΚΩΝ ΕΡΓΩΝ ΚΑΙ ΠΡΟΜΗΘΕΙΕΣ ΠΑΓΙΩΝ</b>   | <b>300.000,00</b>   | <b>4.908,68</b>     | <b>80.000,00</b>    | <b>0,00</b> |
| <b>02.30.713</b>  | <b>ΠΡΟΜΗΘΕΙΕΣ ΠΑΓΙΩΝ</b>   | <b>300.000,00</b>   | <b>4.908,68</b>     | <b>80.000,00</b>    | <b>0,00</b> |
| <b>02.30.7135</b> | <b>Λοιπός Εξοπλισμός</b>   | <b>300.000,00</b>   | <b>4.908,68</b>     | <b>80.000,00</b>    | <b>0,00</b> |
| 02.30.7135.06     | Ολοκληρωμένη ενεργειακή αναβάθμιση σχολικού κτιρίου 14ου Δημοτικού Σχολείου Ξάνθης & εγκατάσταση επιδεικτικού Φ/Β συστήματος ηλεκτροπαραγωγής απο ΑΠΕ (Ε.Π.Περιβάλλον-Αειφόρος Ανάπτυξη ΥΠΕΚΑ) | 300.000,00          | 4.908,68            | 0,00                | 0,00        |
| 02.30.7135.07     | Δημιουργία Κέντρου εφαρμογής & προβολής ενεργειακών συστημάτων ΕΕ & ΑΠΕ (ΟΣΑΑ)   | 0,00                | 0,00                | 80.000,00           | 0,00        |
| <b>02.30.73</b>   | <b>ΕΡΓΑ</b>  | <b>6.897.600,15</b> | <b>2.627.213,10</b> | <b>6.012.226,87</b> | <b>0,00</b> |

|                   |  |                     |                     |                     |             |
|-------------------|--|---------------------|---------------------|---------------------|-------------|
| <b>02.30.731</b>  | <b>ΔΑΠΑΝΕΣ ΚΑΤΑΣΚΕΥΗΣ ΚΤΙΡΙΩΝ,ΕΡΓΩΝ ΙΔΙΟΚΤΗΣΙΑΣ ΔΗΜΟΥ</b>  | <b>570.503,00</b>   | <b>190.568,24</b>   | <b>1.070.000,00</b> | <b>0,00</b> |
| <b>02.30.7311</b> | <b>Δαπάνες κατασκευής επέκτασης και συμπλήρωσης κτιρίων ΟΤΑ</b>  | <b>570.503,00</b>   | <b>190.568,24</b>   | <b>1.070.000,00</b> | <b>0,00</b> |
| 02.30.7311.01     | Αποκατάσταση Δημοτικού κτιρίου επι της Κεντρικής Πλατείας (ΣΑΤΑ)   | 270.500,00          | 190.568,24          | 70.000,00           | 0,00        |
| 02.30.7311.02     | Κατασκευή 4ου Λυκείου Ξάνθης (Ε.Π.ΠΕΡ.ΑΝ.ΘΡ)   | 1,00                | 0,00                | 0,00                | 0,00        |
| 02.30.7311.03     | Κατασκευή γέφυρας πλήματος (Ε.Π.Περ.Αν.Μακ-Θρακης)   | 1,00                | 0,00                | 0,00                | 0,00        |
| 02.30.7311.06     | Κατασκευή 18ου Δημοτικού Σχολείου Ξάνθης (Ε.Π.Περ.Αν.Μακ.Θράκης)   | 1,00                | 0,00                | 0,00                | 0,00        |
| 02.30.7311.07     | Αποκατάσταση διατηρητέου κτιρίου δημαρχείου Ξάνθης & αλλαγή χρήσης σε χώρο συνάθροισης κοινού & γραφεία-προσθήκη ανελκυστήρα ΑΜΕΑ (ΟΣΑΑ) | 300.000,00          | 0,00                | 1.000.000,00        | 0,00        |
| <b>02.30.732</b>  | <b>ΔΑΠΑΝΕΣ ΚΑΤΑΣΚΕΥΗΣ ΠΑΓΙΩΝ (ΜΟΝΙΜΩΝ) ΕΓΚΑΤΑΣΤΑΣΕΩΝ ΚΟΙΝΗΣ ΧΡΗΣΕΩΣ</b>  | <b>6.091.066,72</b> | <b>2.296.900,39</b> | <b>3.157.226,87</b> | <b>0,00</b> |
| <b>02.30.7321</b> | <b>Κτιριακές εγκαταστάσεις κοινής χρήσης</b>   | <b>0,00</b>         | <b>0,00</b>         | <b>264.963,00</b>   | <b>0,00</b> |
| 02.30.7321.01     | Εργα ενεργειακής αναβάθμισης (Ε.Π.Ανταγ/τα-Επιχ/τα ΥΠΕΚΑ)  | 0,00                | 0,00                | 264.963,00          | 0,00        |
| <b>02.30.7322</b> | <b>Πλατείες πάρκα παιδότοποι</b>   | <b>888.022,83</b>   | <b>227.774,07</b>   | <b>927.000,00</b>   | <b>0,00</b> |
| 02.30.7322.01     | Διαμόρφωση πεζοδρομίου Ανατολικής πλευράς Κεντρικής Πλατείας (ΣΑΤΑ)  | 44.020,33           | 0,00                | 80.000,00           | 0,00        |
| 02.30.7322.02     | Διαμόρφωση πλατείας Κάτω Καρυοφύτου (ΣΑΤΑ)   | 0,00                | 0,00                | 30.000,00           | 0,00        |
| 02.30.7322.03     | Ενοποίηση πλατειών & χώρων πρασίνου κέντρου πόλεως Ξάνθης (ΣΑΤΑ)   | 102.001,50          | 101.789,89          | 0,00                | 0,00        |
| 02.30.7322.05     | Δημιουργία παιδικής χαράς & χώρου στάθμευσης στην περιοχή Κυψέλης (ΣΑΤΑ)   | 130.001,00          | 0,00                | 5.000,00            | 0,00        |
| 02.30.7322.09     | Αξιοποίηση περιοχής Λιμνίου (ΟΣΑΑ)   | 300.000,00          | 0,00                | 800.000,00          | 0,00        |
| 02.30.7322.11     | Βελτίωση & ανάδειξη προαύλιου χώρου κολυμβητηρίου (ΟΣΑΑ)   | 312.000,00          | 125.984,18          | 12.000,00           | 0,00        |
| <b>02.30.7323</b> | <b>Οδοί - οδοστρώματα</b>  | <b>4.222.686,54</b> | <b>1.778.238,50</b> | <b>1.226.000,00</b> | <b>0,00</b> |
| 02.30.7323.02     | Εργα βελτίωσης οδικού δικτύου Δ.Ε.Σταυρούπολης (Ε.Π.Περ.Αν.Μακ-Θράκης)   | 400.001,00          | 110.000,00          | 90.000,00           | 0,00        |
| 02.30.7323.03     | Βελτίωση τμημάτων Δημοτικών οδών εντός του οικισμού Ισαίας Δ.Ξ.  | 7.311,52            | 7.311,52            | 0,00                | 0,00        |
| 02.30.7323.04     | Ανάπλαση & διαμορφώσεις οδών & κόμβων ευρύτερης περιοχής Δημοτικής Αγοράς(ΟΣΑΑ)  | 1,00                | 0,00                | 0,00                | 0,00        |
| 02.30.7323.05     | Αισθητικές παρεμβάσεις στον οικισμό Σταυρούπολης με σκοπό την ανάδειξη των αρχιτεκτονικών πολεοδομικών στοιχείων του ( ΘΗΣΕΑΣ)           | 42.582,40           | 42.582,40           | 0,00                | 0,00        |
| 02.30.7323.06     | Ανάπλαση οδού Ι Χ Μεραρχίας (ΣΑΤΑ)   | 29.136,34           | 29.136,34           | 0,00                | 0,00        |
| 02.30.7323.07     | Σημειακές παρεμβάσεις στις τοπικές Κοινότητες της Δ.Ε.Σταυρούπολης (ΣΑΤΑ)  | 180.810,00          | 0,00                | 400.000,00          | 0,00        |
| 02.30.7323.08     | Ασφαλτικός τάπητας οδού Ανδ.Δημητρίου (ΣΑΤΑ)   | 100.000,00          | 0,00                | 70.000,00           | 0,00        |
| 02.30.7323.09     | Ασφαλτοστρώσεις στη Δημ.Κοινότητα Ευμοίρου (ΣΑΤΑ)  | 0,00                | 0,00                | 40.000,00           | 0,00        |



|                   |   |                   |                   |                   |             |
|-------------------|---|-------------------|-------------------|-------------------|-------------|
| 02.30.7323.10     | Ασφαλτικός τάπητας οδού Αν.Θράκης (ΣΑΤΑ)  | 80.000,00         | 0,00              | 25.000,00         | 0,00        |
| 02.30.7323.11     | Εγκατάσταση οδικών πινακίδων πληροφόρησης (ΣΑΤΑ)  | 40.000,00         | 0,00              | 6.000,00          | 0,00        |
| 02.30.7323.13     | Βελτίωση των οδών σύνδεσης οικισμών της Δ.Ε.Σταυρούπολης Δ.Ξάνθης με την Αρ.14 Εθνική Οδό (Αγρ.Αν)                            | 500.000,00        | 237.144,82        | 10.000,00         | 0,00        |
| 02.30.7323.17     | Ανάπλαση τμημάτων οδών Ορεστιάδος,Σαλαμίνας,Προύσσης & Λυγδών (ΣΑΤΑ)  | 102.756,57        | 0,00              | 5.000,00          | 0,00        |
| 02.30.7323.22     | Διαμόρφωση τμήματος της οδού Μ.Καραολή (ΟΣΣΑ)   | 140.000,00        | 126.134,00        | 10.000,00         | 0,00        |
| 02.30.7323.26     | Κατασκευή δικτύων ύδρευσης,αποχέτευσης & αποκατάσταση οδοστρώματος στην οδό Αριστείδου (ΣΑΤΑ)                                 | 994,05            | 994,05            | 0,00              | 0,00        |
| 02.30.7323.28     | Επέκταση οδού Σάρδεων από την οδό Περικλέους έως τηνοδό Εθ.Αιμοδότη (Ε.Π.Περ.Αν.Μακ.Θράκης)                                   | 1.510.000,00      | 733.749,71        | 75.000,00         | 0,00        |
| 02.30.7323.29     | Διανοίξεις οδών στην περιοχή λαικής αγοράς (ΟΣΑΑ)   | 40.001,00         | 0,00              | 400.000,00        | 0,00        |
| 02.30.7323.30     | Αποκατάσταση διαβάσεων ΟΣΕ Δ.Ε.Σταυρούπολης (ΣΑΤΑ)  | 90.000,00         | 0,00              | 25.000,00         | 0,00        |
| 02.30.7323.31     | Αποκατάσταση οδών στην περιοχή Γυμναστηρίου (ΣΑΤΑ)  | 100.000,00        | 0,00              | 60.000,00         | 0,00        |
| 02.30.7323.55     | Διαμορφώσεις αποκαταστάσεις & ασφαλτοστρώσεις οδών (ΣΑΤΑ)   | 171.239,97        | 90.600,00         | 0,00              | 0,00        |
| 02.30.7323.71     | Εργασίες αποκατάστασης στην περιοχή πλατείας Ελευθερίας (ΣΑΤΑ)  | 66.710,69         | 66.710,69         | 0,00              | 0,00        |
| 02.30.7323.72     | Ασφαλτόστρωση οδών οικισμού Λεύκης (ΣΑΤΑ)   | 583.541,00        | 308.500,00        | 10.000,00         | 0,00        |
| 02.30.7323.74     | Διάνοιξη δασικού δρόμου στο περιαστικό δάσος Κιμμερίων (ΣΑΤΑ)   | 37.601,00         | 25.374,97         | 0,00              | 0,00        |
| <b>02.30.7324</b> | <b>Πεζοδρόμια</b>   | <b>148.571,00</b> | <b>35.635,14</b>  | <b>8.000,00</b>   | <b>0,00</b> |
| 02.30.7324.04     | Δημιουργία ποδηλατοδρομίου μεταξύ των δυο (2) γεφυρών του Κόσυνθου (ΟΣΣΑ)   | 50.000,00         | 35.635,14         | 0,00              | 0,00        |
| 02.30.7324.13     | Κατασκευή πεζοδρομίων Δ.Δ.Ευμοίρου (ΣΑΤΑ)   | 98.571,00         | 0,00              | 8.000,00          | 0,00        |
| <b>02.30.7325</b> | <b>Εγκαταστάσεις Ηλ/σμού κοινής χρήσης</b>  | <b>40.000,00</b>  | <b>0,00</b>       | <b>40.000,00</b>  | <b>0,00</b> |
| 02.30.7325.06     | Φωτισμός για την ανάδειξη του κτιρίου του νέου Δημαρχείου (ΣΑΤΑ)  | 40.000,00         | 0,00              | 40.000,00         | 0,00        |
| <b>02.30.7326</b> | <b>Λοιπές εγκαταστάσεις κοινής χρήσης</b>   | <b>791.786,35</b> | <b>255.252,68</b> | <b>691.263,87</b> | <b>0,00</b> |
| 02.30.7326.01     | Κατασκευή πεζογέφυρας Κοσύνθου στη θέση Νησάκι (ΟΣΣΑ)   | 471.001,00        | 0,00              | 471.000,00        | 0,00        |
| 02.30.7326.02     | Μετατροπή του Δημοτικού Σχολείου κάτω Καρυοφύτου σε κέντρο ενημέρωσης για την αρκούδα σε συνεργασία με τον ΑΡΚΤΟΥΡΟ (ΑΓΡ.ΑΝΑ) | 1,00              | 0,00              | 0,00              | 0,00        |
| 02.30.7326.03     | Εργα οδοποιίας εντός στρατοπέδου "Στεφανίδη" για την επέκταση της οδού Σάρδεων (ΣΑΤΑ)   | 100.000,00        | 49.405,00         | 0,00              | 0,00        |
| 02.30.7326.04     | Αποκαταστάσεις & περιφράξεις δημοτικών χώρων (ΣΑΤΑ)   | 0,00              | 0,00              | 10.000,00         | 0,00        |
| 02.30.7326.05     | Κατασκευή έργων εντός στρατοπέδου "Στεφανίδη" για την επέκταση της οδού Σάρδεων (ΣΑΤΑ)  | 114.445,03        | 114.445,03        | 0,00              | 0,00        |

|                   |  |                   |                   |                     |             |
|-------------------|--|-------------------|-------------------|---------------------|-------------|
| 02.30.7326.06     | Εργα βελτίωσης & συντήρησης του αγροτικού οδικού δικτύου του Δ.Σταυρούπολης Α.ΜΠΑΛΑΤΖΗΣ ΣΤΑΥΡ/ΛΗ   | 94.139,32         | 91.402,65         | 0,00                | 0,00        |
| 02.30.7326.07     | Περίφραξη νεκροταφείου Λαμπρινού (ΣΑΤΑ)  | 0,00              | 0,00              | 10.263,87           | 0,00        |
| 02.30.7326.08     | Κερκίδα στο γήπεδο της Χρύσας (ΣΑΤΑ)   | 0,00              | 0,00              | 10.000,00           | 0,00        |
| 02.30.7326.13     | Κατασκευή τοιχίου αντιστήριξης στην οδό Παναγίας (ΣΑΤΑ)  | 2.200,00          | 0,00              | 0,00                | 0,00        |
| 02.30.7326.14     | Διαμορφώσεις ανάπλαση ελεύθερων κοιν. χώρων Πλατειών κλπ σε ΟΤΑ του Συμβουλίου Περιοχής της 2ης εδαφικής περιφέρειας Ξάνθης                                | 10.000,00         | 0,00              | 0,00                | 0,00        |
| 02.30.7326.15     | Δημιουργία ολοκληρωμένου συστήματος ευφών μεταφορών με τηλεματικές υπηρεσίες πληροφόρησης επιβατών στο Δ.Ξάνθης (Ψηφιακή Σύγκλιση)                         | 0,00              | 0,00              | 190.000,00          | 0,00        |
| <b>02.30.733</b>  | <b>ΕΠΙΣΚΕΥΕΣ ΚΑΙ ΣΥΝΤΗΡΗΣΕΙΣ ΠΑΓΙΩΝ ΕΓΚΑΤΑΣΤΑΣΕΩΝ ΚΟΙΝΗΣ ΧΡΗΣΕΩΣ</b>   | <b>236.030,43</b> | <b>139.744,47</b> | <b>1.785.000,00</b> | <b>0,00</b> |
| <b>02.30.7331</b> | <b>Κτιριακές εγκαταστάσεις κοινής χρήσεως</b>  | <b>133.001,00</b> | <b>123.115,00</b> | <b>1.358.000,00</b> | <b>0,00</b> |
| 02.30.7331.01     | Συντήρηση δημοτικών κτιριακών εγκαταστάσεων (ΣΑΤΑ)   | 0,00              | 0,00              | 30.000,00           | 0,00        |
| 02.30.7331.02     | Αποκατάσταση δημοτικού PARKING (ΣΑΤΑ)  | 0,00              | 0,00              | 55.000,00           | 0,00        |
| 02.30.7331.03     | Εργα αναβάθμισης δημοτικής αγοράς (ΟΣΑΑ)   | 1,00              | 0,00              | 598.000,00          | 0,00        |
| 02.30.7331.04     | Ανακατασκευή - Συντήρηση 4ου Δημοτικού Σχολείου Ξάνθης (Ε.Π.Περ.Αν.Μακ.Θράκης)   | 133.000,00        | 123.115,00        | 0,00                | 0,00        |
| 02.30.7331.05     | Συντήρηση κτιριακών εγκαταστάσεων Δασικού Χωριού (ΣΑΤΑ)  | 0,00              | 0,00              | 30.000,00           | 0,00        |
| 02.30.7331.06     | Αποκατάσταση αθλητικών εγκαταστάσεων (ΣΑΤΑ)  | 0,00              | 0,00              | 30.000,00           | 0,00        |
| 02.30.7331.07     | Υλοποίηση κυρίως έργου ενεργειακής αναβάθμισης κλειστού Αθλητικού Κέντρου ΦΙΛΙΠΠΟΣ ΑΜΟΙΡΙΔΗΣ & 12ου ΔΗΜΟΤΙΚΟΥ ΣΧΟΛΕΙΟΥ ΞΑΝΘΗΣ (ΣΑΤΑ)                       | 0,00              | 0,00              | 184.500,00          | 0,00        |
| 02.30.7331.08     | Υλοποίηση κυρίως έργου ενεργειακής αναβάθμισης κλειστού Αθλητικού Κέντρου ΦΙΛΙΠΠΟΣ ΑΜΟΙΡΙΔΗΣ & 12ου ΔΗΜΟΤΙΚΟΥ ΣΧΟΛΕΙΟΥ ΞΑΝΘΗΣ (Ε.Π.Ανταγ/τα-Επιχ/τα ΥΠΕΚΑ) | 0,00              | 0,00              | 430.500,00          | 0,00        |
| <b>02.30.7333</b> | <b>Οδοί - οδοστρώματα</b>  | <b>77.774,43</b>  | <b>11.073,55</b>  | <b>160.000,00</b>   | <b>0,00</b> |
| 02.30.7333.01     | Αποκατάσταση φθορών & ασφαλτικών οδοστρωμάτων (ΣΑΤΑ)   | 43.774,43         | 0,00              | 60.000,00           | 0,00        |
| 02.30.7333.02     | Βελτίωση οδοστρωμάτων σε οδούς της Δ.Ε.Ξάνθης (ΣΑΤΑ)   | 0,00              | 0,00              | 70.000,00           | 0,00        |
| 02.30.7333.14     | Υλικά συντήρησης & επισκευής οδών  | 24.000,00         | 11.073,55         | 20.000,00           | 0,00        |
| 02.30.7333.15     | Υλικά συντήρησης διαγραμμίσεων   | 10.000,00         | 0,00              | 10.000,00           | 0,00        |
| <b>02.30.7334</b> | <b>Πεζοδρόμια</b>  | <b>25.255,00</b>  | <b>5.555,92</b>   | <b>27.000,00</b>    | <b>0,00</b> |
| 02.30.7334.01     | Αποκατάσταση -ανακατασκευή πεζοδρομίων   | 1.170,00          | 1.161,13          | 2.000,00            | 0,00        |
| 02.30.7334.02     | Υλικά συντήρησης & επισκευής πεζοδρομίων   | 24.085,00         | 4.394,79          | 15.000,00           | 0,00        |
| 02.30.7334.03     | Αποκατάσταση-ανακατασκευή πεζοδρομίων (ΣΑΤΑ)   | 0,00              | 0,00              | 10.000,00           | 0,00        |
| <b>02.30.7335</b> | <b>Εγκαταστάσεις ηλεκτροφωτισμού κοινής χρήσεως</b>  | <b>0,00</b>       | <b>0,00</b>       | <b>200.000,00</b>   | <b>0,00</b> |

|                   |   |                     |                  |                   |             |
|-------------------|---|---------------------|------------------|-------------------|-------------|
| 02.30.7335.01     | Υλοποίηση κυρίως έργου ενεργειακής αναβάθμισης δικτύου οδοφωτισμού Δ.Ξάνθης (ΣΑΤΑ)  | 0,00                | 0,00             | 60.000,00         | 0,00        |
| 02.30.7335.02     | Υλοποίηση κυρίως έργου ενεργειακής αναβάθμισης δικτύου οδοφωτισμού Δ.Ξάνθης (Ε.Π.Ανταγ/τα-Επιχ/τα ΥΠΕΚΑ)  | 0,00                | 0,00             | 140.000,00        | 0,00        |
| <b>02.30.7336</b> | <b>Λοιπές μόνιμες εγκαταστάσεις κοινής χρήσεως</b>  | <b>0,00</b>         | <b>0,00</b>      | <b>40.000,00</b>  | <b>0,00</b> |
| 02.30.7336.01     | Εργασίες αποκατάστασης περιβάλλοντα χώρου δημοτικού κτιρίου επί της οδού Στρ.Λεοναρδοπούλου (ΣΑΤΑ)  | 0,00                | 0,00             | 40.000,00         | 0,00        |
| <b>02.30.74</b>   | <b>ΜΕΛΕΤΕΣ ΕΡΕΥΝΕΣ ΠΕΙΡΑΜΑΤΙΚΕΣ ΕΡΓΑΣΙΕΣ ΚΑΙ ΕΙΔΙΚΕΣ ΔΑΠΑΝΕΣ</b>  | <b>1.299.040,70</b> | <b>88.482,95</b> | <b>542.600,00</b> | <b>0,00</b> |
| <b>02.30.741</b>  | <b>ΜΕΛΕΤΕΣ - ΕΡΕΥΝΕΣ ΚΑΙ ΠΕΙΡΑΜΑΤΙΚΕΣ ΕΡΓΑΣΙΕΣ</b>  | <b>1.299.040,70</b> | <b>88.482,95</b> | <b>542.600,00</b> | <b>0,00</b> |
| <b>02.30.7411</b> | <b>Μελέτες έρευνες για κατασκευές και επέκταση κτιρίων</b>  | <b>648.842,42</b>   | <b>53.550,00</b> | <b>80.000,00</b>  | <b>0,00</b> |
| 02.30.7411.01     | Υπηρεσίες υποστήριξης για τη δημοπράτηση του έργου αποκατάστασης του Δημαρχείου (ΣΑΤΑ)  | 53.550,00           | 53.550,00        | 0,00              | 0,00        |
| 02.30.7411.02     | Εξοικονόμηση Ενέργειας Ξάνθης (ΣΑΤΑ)  | 176.000,00          | 0,00             | 0,00              | 0,00        |
| 02.30.7411.03     | Μελέτη στατική & Η/Μ κτιρίου 4ου Γενικού Λυκείου Ξάνθης(ΣΑΤΑ)   | 9.292,42            | 0,00             | 80.000,00         | 0,00        |
| 02.30.7411.04     | Εξοικονόμηση Ενέργειας Ξάνθης (Ε.Π.Ανταγωνιστικότητα & Επιχειρηματικότητα ΥΠΕΚΑ)  | 410.000,00          | 0,00             | 0,00              | 0,00        |
| <b>02.30.7412</b> | <b>Μελέτες και έρευνες για κατασκευές και επέκταση τεχνικών έργων (πλην κτιρίων)</b>  | <b>115.350,00</b>   | <b>0,00</b>      | <b>65.350,00</b>  | <b>0,00</b> |
| 02.30.7412.01     | Μελέτη γέφυρας στον ποταμό Κόσυνθο επί της επαρχ.οδού προς το Πίλημα & σύνδεσή της με κόμβο επι της Ε.Ο.14  | 55.350,00           | 0,00             | 25.350,00         | 0,00        |
| 02.30.7412.03     | Αναθεώρηση μελέτης πεζογέφυρας Κοσύνθου (ΣΑΤΑ)  | 10.000,00           | 0,00             | 0,00              | 0,00        |
| 02.30.7412.08     | Τεχνική βοήθεια του Δ.Ξάνθης (Επ.Πρ.ΜΟΔ Α.Ε.)   | 50.000,00           | 0,00             | 40.000,00         | 0,00        |
| <b>02.30.7413</b> | <b>Λοιπές μελέτες</b>   | <b>534.848,28</b>   | <b>34.932,95</b> | <b>397.250,00</b> | <b>0,00</b> |
| 02.30.7413.01     | Εκδοση πιστοποιητικού Ενεργειακής Απόδοσης κτιρίου Δημοτικής Αγοράς (ΣΑΤΑ)  | 12.000,00           | 11.685,00        | 0,00              | 0,00        |
| 02.30.7413.02     | Μελέτη διαμόρφωσης της δυτικής εισόδου (ΣΑΤΑ)   | 282.834,46          | 0,00             | 200.000,00        | 0,00        |
| 02.30.7413.03     | Συγκοινωνιακή μελέτη (ΣΑΤΑ)   | 0,00                | 0,00             | 16.575,00         | 0,00        |
| 02.30.7413.04     | Συγκοινωνιακή μελέτη (Ε.Π.Ανταγ/τα-Επιχ/τα ΥΠΕΚΑ)   | 0,00                | 0,00             | 38.675,00         | 0,00        |
| 02.30.7413.05     | Μελέτη-έρευνα αναβάθμισης,αξιοποίησης χώρων μεταβατικής ζώνης (ΟΣΑΑ)  | 25.830,58           | 5.976,88         | 10.000,00         | 0,00        |
| 02.30.7413.07     | Μελέτη-έρευνα & δημιουργία πρότυπης λυόμενης κατασκευής για εκθέτες παζαριού (ΟΣΑΑ)   | 12.685,00           | 2.801,73         | 5.000,00          | 0,00        |
| 02.30.7413.09     | Κυκλοφοριακή μελέτη Δ.Ξάνθης (ΣΑΤΑ)   | 137.625,62          | 0,00             | 87.000,00         | 0,00        |
| 02.30.7413.12     | Σύνταξη περιβαλλοντικών μελετών για την παραχώρηση του δικαιώματος εκμετάλλευσης των χώρων αμμοληγιάς εντός των διοικητικών ορίων του Δήμου ( ΘΗΣΕΑΣ) | 30.000,00           | 0,00             | 30.000,00         | 0,00        |

|                   |   |                   |                   |                   |             |
|-------------------|---|-------------------|-------------------|-------------------|-------------|
| 02.30.7413.15     | Υπηρεσίες υποστήριξης για υποβολή φακέλου στο επιχειρησιακό πρόγραμμα Μακεδονίας-Θράκης 2007-2013 στην κατηγορία πράξης 59.01"Υποδομές σύγχρονου πολιτισμού"                    | 15.000,00         | 14.469,34         | 0,00              | 0,00        |
| 02.30.7413.16     | Τοπογραφική μελέτη καθορισμού οριογραμμών ποταμού Νέστου στα διοικητικά όρια του Δ.Ξάνθης(ΣΑΤΑ)   | 14.372,62         | 0,00              | 10.000,00         | 0,00        |
| 02.30.7413.17     | Στατική μελέτη και βεβαίωση στατικής επάρκειας υφιστάμενου ισογείου κτιρίου για την αλλαγή χρήσης απο δημοτικό σχολείο σε Κέντρο Ενημέρωσης στον οικισμό Κάτω Καρυοφύτου (ΣΑΤΑ) | 4.500,00          | 0,00              | 0,00              | 0,00        |
| <b>02.35</b>      | <b>ΥΠΗΡΕΣΙΑ ΠΡΑΣΙΝΟΥ</b>  | <b>728.800,00</b> | <b>506.067,27</b> | <b>742.950,00</b> | <b>0,00</b> |
| <b>02.35.6</b>    | <b>ΕΞΟΔΑ ΧΡΗΣΗΣ</b>   | <b>707.300,00</b> | <b>501.145,73</b> | <b>676.950,00</b> | <b>0,00</b> |
| <b>02.35.60</b>   | <b>ΑΜΟΙΒΕΣ ΚΑΙ ΕΞΟΔΑ ΠΡΟΣΩΠΙΚΟΥ</b>   | <b>572.100,00</b> | <b>453.065,20</b> | <b>591.350,00</b> | <b>0,00</b> |
| <b>02.35.601</b>  | <b>ΑΠΟΔΟΧΕΣ ΜΟΝΙΜΩΝ ΥΠΑΛΛΗΛΩΝ</b>   | <b>326.000,00</b> | <b>268.751,84</b> | <b>313.000,00</b> | <b>0,00</b> |
| 02.35.6011        | Τακτικές αποδοχές (περιλαμβάνονται βασικός μισθός,δώρα εορτών,γενικά και ειδικά τακτικά επιδόματα)  | 320.000,00        | 267.789,44        | 307.000,00        | 0,00        |
| 02.35.6012        | Αποζημίωση υπερωριακής εργασίας και για εξαιρέσιμες ημέρες και νυκτερινές ώρες και λοιπές πρόσθετες αμοιβές   | 6.000,00          | 962,40            | 6.000,00          | 0,00        |
| <b>02.35.602</b>  | <b>ΑΠΟΔΟΧΕΣ ΤΑΚΤΙΚΩΝ ΥΠΑΛΛΗΛΩΝ ΜΕ ΣΥΜΒΑΣΗ ΑΟΡΙΣΤΟΥ ΧΡΟΝΟΥ</b>   | <b>145.800,00</b> | <b>112.861,53</b> | <b>178.500,00</b> | <b>0,00</b> |
| 02.35.6021        | Τακτικές αποδοχές (περιλαμβάνονται βασικός μισθός,δώρα εορτών,γενικά και ειδικά τακτικά επιδόματα)  | 145.000,00        | 112.638,93        | 176.000,00        | 0,00        |
| 02.35.6022        | Αποζημίωση υπερωριακής εργασίας και για εξαιρέσιμες ημέρες και νυκτερινές ώρες και λοιπές πρόσθετες αμοιβές   | 800,00            | 222,60            | 2.500,00          | 0,00        |
| <b>02.35.604</b>  | <b>ΑΠΟΔΟΧΕΣ ΕΚΤΑΚΤΩΝ ΥΠΑΛΛΗΛΩΝ (ΕΠΙ ΣΥΜΒΑΣΗ ΕΚΤΑΚΤΩΝ ΥΠΑΛΛΗΛΩΝ,ΗΜΕΡΟΜΙΣΘΙΩΝ ΩΡΟΜΙΣΘΙΩΝ ΚΑΠ)</b>   | <b>0,00</b>       | <b>0,00</b>       | <b>4.500,00</b>   | <b>0,00</b> |
| 02.35.6041        | Τακτικές αποδοχές (περιλαμβάνονται βασικός μισθός,δώρα εορτών,γενικά και ειδικά τακτικά επιδόματα)  | 0,00              | 0,00              | 4.500,00          | 0,00        |
| <b>02.35.605</b>  | <b>ΕΡΓΟΔΟΤΙΚΕΣ ΕΙΣΦΟΡΕΣ ΔΗΜΩΝ ΚΑΙ ΚΟΙΝΟΤΗΤΩΝ ΚΟΙΝΩΝΙΚΗΣ ΑΣΦΑΛΙΣΗΣ</b>   | <b>90.300,00</b>  | <b>68.841,03</b>  | <b>87.350,00</b>  | <b>0,00</b> |
| <b>02.35.6051</b> | <b>Εργοδοτικές εισφορές προσωπικού με σύμβαση Δημοσίου Δικαίου</b>  | <b>48.300,00</b>  | <b>39.057,36</b>  | <b>40.050,00</b>  | <b>0,00</b> |
| 02.35.6051.01     | Εργοδοτικές εισφορές προσωπικού με σύμβαση Δημοσίου Δικαίου υπέρ ΤΥΔΚΥ  | 35.000,00         | 28.388,76         | 34.600,00         | 0,00        |
| 02.35.6051.02     | Εργοδοτικές εισφορές προσωπικού με σύμβαση Δημοσίου Δικαίου υπέρ ΤΣΜΕΔΕ Κύρια Σύμβαση   | 0,00              | 0,00              | 3.500,00          | 0,00        |
| 02.35.6051.03     | Εργοδοτικές εισφορές προσωπικού με σύμβαση Δημοσίου Δικαίου υπέρ ΤΕΑΔΥ (75%)  | 1.300,00          | 1.135,40          | 450,00            | 0,00        |
| 02.35.6051.04     | Εργοδοτικές εισφορές προσωπικού με σύμβαση Δημοσίου Δικαίου υπέρ Υγειονομικής Περιθαλψης Δημοσίου   | 0,00              | 0,00              | 1.500,00          | 0,00        |
| 02.35.6051.05     | Εργοδοτικές εισφορές προσωπικού με σύμβαση Δημοσίου Δικαίου υπέρ ΙΚΑ  | 12.000,00         | 9.533,20          | 0,00              | 0,00        |

|                   |   |                  |                  |                  |             |
|-------------------|---|------------------|------------------|------------------|-------------|
| <b>02.35.6052</b> | <b>Εργοδοτικές εισφορές προσωπικού με σύμβαση αορίστου χρόνου</b>           | <b>42.000,00</b> | <b>29.783,67</b> | <b>47.050,00</b> | <b>0,00</b> |
| 02.35.6052.01     | Εργοδοτικές εισφορές προσωπικού με σύμβαση αορίστου χρόνου υπέρ ΙΚΑ         | 42.000,00        | 29.783,67        | 42.000,00        | 0,00        |
| 02.35.6052.02     | Εργοδοτικές εισφορές με σύμβαση Αορίστου Χρόνου υπέρ ΤΣΜΕΔΕ Κύρια Σύνταξη   | 0,00             | 0,00             | 3.000,00         | 0,00        |
| 02.35.6052.03     | Εργοδοτικές εισφορές με σύμβαση Αορίστου Χρόνου υπέρ Κλάδου Υγείας Τεχνικών | 0,00             | 0,00             | 1.200,00         | 0,00        |
| 02.35.6052.04     | Εργοδοτικές εισφορές με σύμβαση Αορίστου Χρόνου υπέρ ΤΣΜΕΔΕ Επικουρικού     | 0,00             | 0,00             | 850,00           | 0,00        |
| <b>02.35.6054</b> | <b>Εργοδοτικές εισφορές έκτακτου προσωπικού</b>                             | <b>0,00</b>      | <b>0,00</b>      | <b>250,00</b>    | <b>0,00</b> |
| 02.35.6054.01     | Εργοδοτικές εισφορές έκτακτου προσωπικού υπέρ ΙΚΑ                           | 0,00             | 0,00             | 250,00           | 0,00        |
| <b>02.35.606</b>  | <b>ΠΑΡΕΠΟΜΕΝΕΣ ΠΑΡΟΧΕΣ ΚΑΙ ΕΞΟΔΑ ΠΡΟΣΩΠΙΚΟΥ</b>                             | <b>10.000,00</b> | <b>2.610,80</b>  | <b>8.000,00</b>  | <b>0,00</b> |
| 02.35.6063        | Λοιπές παροχές σε είδος   | 10.000,00        | 2.610,80         | 8.000,00         | 0,00        |
| <b>02.35.62</b>   | <b>ΠΑΡΟΧΕΣ ΤΡΙΤΩΝ</b>   | <b>44.200,00</b> | <b>19.582,54</b> | <b>28.500,00</b> | <b>0,00</b> |
| <b>02.35.625</b>  | <b>ΑΣΦΑΛΙΣΤΡΑ</b>   | <b>4.500,00</b>  | <b>0,00</b>      | <b>2.500,00</b>  | <b>0,00</b> |
| 02.35.6253        | Ασφάλιστρα μεταφορικών μέσων  | 4.500,00         | 0,00             | 2.500,00         | 0,00        |
| <b>02.35.626</b>  | <b>ΣΥΝΤΗΡΗΣΗ ΚΑΙ ΕΠΙΣΚΕΥΗ ΑΓΑΘΩΝ ΔΙΑΡΚΟΥΣ ΧΡΗΣΗΣ</b>                        | <b>39.700,00</b> | <b>19.582,54</b> | <b>25.000,00</b> | <b>0,00</b> |
| 02.35.6262        | Συντήρηση & επισκευή λοιπών μονίμων εγκαταστάσεων (πλην κτιρίων έργων)      | 1.200,00         | 0,00             | 2.000,00         | 0,00        |
| 02.35.6263        | Συντήρηση και επισκευή μεταφορικών μέσων                                    | 6.000,00         | 5.799,53         | 6.000,00         | 0,00        |
| 02.35.6264        | Συντήρηση και επισκευή λοιπών μηχανημάτων                                   | 18.000,00        | 13.783,01        | 12.000,00        | 0,00        |
| 02.35.6267        | Συντήρηση & επισκευή ανακλίντρων & οργάνων παιδικών χαρών                   | 14.500,00        | 0,00             | 5.000,00         | 0,00        |
| <b>02.35.627</b>  | <b>ΥΔΡΕΥΣΗ , ΦΩΤΙΣΜΟΣ , ΚΑΘΑΡΙΟΤΗΤΑ (ΛΟΙΠΕΣ ΠΑΡΟΧΕΣ ΤΡΙΤΩΝ)</b>             | <b>0,00</b>      | <b>0,00</b>      | <b>1.000,00</b>  | <b>0,00</b> |
| 02.35.6274        | Δαπάνες καθαρισμού γραφείων   | 0,00             | 0,00             | 1.000,00         | 0,00        |
| <b>02.35.63</b>   | <b>ΦΟΡΟΙ ΤΕΛΗ</b>   | <b>2.500,00</b>  | <b>0,00</b>      | <b>2.500,00</b>  | <b>0,00</b> |
| <b>02.35.632</b>  | <b>ΤΕΛΗ ΚΥΚΛΟΦΟΡΙΑΣ ΜΕΤΑΦΟΡΙΚΩΝ ΜΕΣΩΝ</b>                                   | <b>2.500,00</b>  | <b>0,00</b>      | <b>2.500,00</b>  | <b>0,00</b> |
| 02.35.6323        | Λοιπά τέλη κυκλοφορίας  | 2.500,00         | 0,00             | 2.500,00         | 0,00        |
| <b>02.35.64</b>   | <b>ΛΟΙΠΑ ΓΕΝΙΚΑ ΕΞΟΔΑ</b>   | <b>800,00</b>    | <b>195,60</b>    | <b>1.500,00</b>  | <b>0,00</b> |
| <b>02.35.642</b>  | <b>ΟΔΟΠΟΡΙΚΑ ΕΞΟΔΑ ΚΑΙ ΕΞΟΔΑ ΤΑΞΙΔΙΩΝ</b>                                   | <b>800,00</b>    | <b>195,60</b>    | <b>1.500,00</b>  | <b>0,00</b> |
| 02.35.6422        | Οδοιπορικά έξοδα και αποζημίωση μετακινούμενων υπαλλήλων                    | 800,00           | 195,60           | 1.500,00         | 0,00        |
| <b>02.35.66</b>   | <b>ΔΑΠΑΝΕΣ ΠΡΟΜΗΘΕΙΑΣ ΑΝΑΛΩΣΙΜΩΝ</b>  | <b>87.700,00</b> | <b>28.302,39</b> | <b>53.100,00</b> | <b>0,00</b> |
| <b>02.35.661</b>  | <b>ΕΝΤΥΠΑ,ΒΙΒΛΙΑ,ΓΡΑΦΙΚΗ ΥΛΗ,ΕΚΔΟΣΕΙΣ</b>                                   | <b>700,00</b>    | <b>0,00</b>      | <b>2.000,00</b>  | <b>0,00</b> |
| 02.35.6613        | Προμήθεια αντύπων και υλικών μηχανογράφησης και πολλαπλών εκτυπώσεων        | 700,00           | 0,00             | 1.000,00         | 0,00        |
| 02.35.6614        | Λοιπές προμήθειες ειδών γραφείου  | 0,00             | 0,00             | 1.000,00         | 0,00        |
| <b>02.35.663</b>  | <b>ΕΙΔΗ ΥΓΙΕΙΝΗΣ ΚΑΙ ΚΑΘΑΡΙΟΤΗΤΑΣ</b>                                       | <b>22.000,00</b> | <b>5.831,55</b>  | <b>11.000,00</b> | <b>0,00</b> |
| 02.35.6634        | Προμήθεια ειδών καθαριότητας και ευπρεπισμού                                | 11.000,00        | 5.831,55         | 9.000,00         | 0,00        |
| 02.35.6635        | Προμήθεια λοιπών ειδών υγιεινής και καθαριότητας                            | 11.000,00        | 0,00             | 2.000,00         | 0,00        |
| <b>02.35.664</b>  | <b>ΚΑΥΣΙΜΑ ΚΑΙ ΛΙΠΑΝΤΙΚΑ</b>  | <b>39.000,00</b> | <b>13.772,64</b> | <b>27.100,00</b> | <b>0,00</b> |

|                   |   |                   |                   |                   |             |
|-------------------|---|-------------------|-------------------|-------------------|-------------|
| 02.35.6641        | Προμήθεια καυσίμων και λιπαντικών για κίνηση μεταφορικών μέσων  | 32.000,00         | 11.811,25         | 22.000,00         | 0,00        |
| 02.35.6643        | Προμήθεια καυσίμων για θέρμανση και φωτισμό   | 5.000,00          | 0,00              | 2.500,00          | 0,00        |
| 02.35.6644        | Προμήθεια καυσίμων και λιπαντικών για λοιπές ανάγκες  | 2.000,00          | 1.961,39          | 2.600,00          | 0,00        |
| <b>02.35.669</b>  | <b>ΛΟΙΠΕΣ ΠΡΟΜΗΘΕΙΕΣ</b>  | <b>26.000,00</b>  | <b>8.698,20</b>   | <b>13.000,00</b>  | <b>0,00</b> |
| 02.35.6692        | Προμήθεια σπόρων, φυτών, δενδρυλλίων και έτοιμου χλοοτάπητα   | 26.000,00         | 8.698,20          | 13.000,00         | 0,00        |
| <b>02.35.7</b>    | <b>ΕΠΕΝΔΥΣΕΙΣ</b>   | <b>21.500,00</b>  | <b>4.921,54</b>   | <b>66.000,00</b>  | <b>0,00</b> |
| <b>02.35.71</b>   | <b>ΑΓΟΡΕΣ ΚΤΙΡΙΩΝ ΤΕΧΝΙΚΩΝ ΕΡΓΩΝ ΚΑΙ ΠΡΟΜΗΘΕΙΕΣ ΠΑΓΙΩΝ</b>  | <b>11.500,00</b>  | <b>0,00</b>       | <b>55.000,00</b>  | <b>0,00</b> |
| <b>02.35.713</b>  | <b>ΠΡΟΜΗΘΕΙΕΣ ΠΑΓΙΩΝ</b>  | <b>11.500,00</b>  | <b>0,00</b>       | <b>55.000,00</b>  | <b>0,00</b> |
| <b>02.35.7131</b> | <b>Προμήθεια Μηχανημάτων Πρασίνου</b>   | <b>10.000,00</b>  | <b>0,00</b>       | <b>20.000,00</b>  | <b>0,00</b> |
| 02.35.7131.02     | Προμήθεια Καταστροφέα Θρυματιστή κλαδιών  | 0,00              | 0,00              | 10.000,00         | 0,00        |
| 02.35.7131.03     | Χλοοκοπτικών & λοιπών μηχανημάτων & εργαλείων κηπουρικής  | 10.000,00         | 0,00              | 10.000,00         | 0,00        |
| 02.35.7134        | Ηλεκτρονικοί υπολογιστές και ηλεκτρονικά συγκροτήματα και λογισμικά   | 1.500,00          | 0,00              | 0,00              | 0,00        |
| <b>02.35.7135</b> | <b>Λοιπός εξοπλισμός</b>  | <b>0,00</b>       | <b>0,00</b>       | <b>35.000,00</b>  | <b>0,00</b> |
| 02.35.7135.01     | Ανάκλιντρα  | 0,00              | 0,00              | 10.000,00         | 0,00        |
| 02.35.7135.02     | Όργανα παιδικών χαρών   | 0,00              | 0,00              | 25.000,00         | 0,00        |
| <b>02.35.73</b>   | <b>ΕΡΓΑ</b>   | <b>10.000,00</b>  | <b>4.921,54</b>   | <b>11.000,00</b>  | <b>0,00</b> |
| <b>02.35.733</b>  | <b>ΕΠΙΣΚΕΥΕΣ ΚΑΙ ΣΥΝΤΗΡΗΣΕΙΣ ΠΑΓΙΩΝ ΕΓΚΑΤΑΣΤΑΣΕΩΝ ΚΟΙΝΗΣ ΧΡΗΣΕΩΣ</b>  | <b>10.000,00</b>  | <b>4.921,54</b>   | <b>11.000,00</b>  | <b>0,00</b> |
| <b>02.35.7332</b> | <b>Πλατείες - πάρκα - Παιδότοποι</b>  | <b>10.000,00</b>  | <b>4.921,54</b>   | <b>11.000,00</b>  | <b>0,00</b> |
| 02.35.7332.01     | Επισκευή & συντήρηση πλατειών-πάρκων-παιδότοπων   | 5.000,00          | 0,00              | 6.000,00          | 0,00        |
| 02.35.7332.02     | Υλικά συντήρησης & επισκευής πλατειών & Κ.Χ.  | 5.000,00          | 4.921,54          | 5.000,00          | 0,00        |
| <b>02.40</b>      | <b>ΥΠΗΡΕΣΙΑ ΠΟΛΕΟΔΟΜΙΑΣ</b>   | <b>770.333,55</b> | <b>353.698,78</b> | <b>514.400,00</b> | <b>0,00</b> |
| <b>02.40.6</b>    | <b>ΕΞΟΔΑ ΧΡΗΣΗΣ</b>   | <b>317.500,00</b> | <b>236.649,08</b> | <b>218.600,00</b> | <b>0,00</b> |
| <b>02.40.60</b>   | <b>ΑΜΟΙΒΕΣ ΚΑΙ ΕΞΟΔΑ ΠΡΟΣΩΠΙΚΟΥ</b>   | <b>286.800,00</b> | <b>233.808,83</b> | <b>179.100,00</b> | <b>0,00</b> |
| <b>02.40.601</b>  | <b>ΑΠΟΔΟΧΕΣ ΜΟΝΙΜΩΝ ΥΠΑΛΛΗΛΩΝ</b>   | <b>224.000,00</b> | <b>188.129,53</b> | <b>147.300,00</b> | <b>0,00</b> |
| 02.40.6011        | Τακτικές αποδοχές (περιλαμβάνονται βασικός μισθός, δώρα εορτών, γενικά και ειδικά τακτικά επιδόματα)        | 223.000,00        | 188.129,53        | 146.300,00        | 0,00        |
| 02.40.6012        | Αποζημίωση υπερωριακής εργασίας και για εξαιρέσιμες ημέρες και νυκτερινές ώρες και λοιπές πρόσθετες αμοιβές | 1.000,00          | 0,00              | 1.000,00          | 0,00        |
| <b>02.40.602</b>  | <b>ΑΠΟΔΟΧΕΣ ΤΑΚΤΙΚΩΝ ΥΠΑΛΛΗΛΩΝ ΜΕ ΣΥΜΒΑΣΗ ΑΟΡΙΣΤΟΥ ΧΡΟΝΟΥ</b>   | <b>15.700,00</b>  | <b>11.033,94</b>  | <b>0,00</b>       | <b>0,00</b> |
| 02.40.6021        | Τακτικές αποδοχές (περιλαμβάνονται βασικός μισθός, δώρα εορτών, γενικά και ειδικά τακτικά επιδόματα)        | 15.000,00         | 11.033,94         | 0,00              | 0,00        |
| 02.40.6022        | Αποζημίωση υπερωριακής εργασίας και για εξαιρέσιμες ημέρες και νυκτερινές ώρες και λοιπές πρόσθετες αμοιβές | 700,00            | 0,00              | 0,00              | 0,00        |
| <b>02.40.604</b>  | <b>ΑΠΟΔΟΧΕΣ ΕΚΤΑΚΤΩΝ ΥΠΑΛΛΗΛΩΝ (ΕΠΙ ΣΥΜΒΑΣΗ ΕΚΤΑΚΤΩΝ ΥΠΑΛΛΗΛΩΝ, ΗΜΕΡΟΜΙΣΘΙΩΝ ΩΡΟΜΙΣΘΙΩΝ ΚΛΠ)</b>            | <b>0,00</b>       | <b>0,00</b>       | <b>4.500,00</b>   | <b>0,00</b> |

|                   |  |                  |                  |                  |             |
|-------------------|--|------------------|------------------|------------------|-------------|
| 02.40.6041        | Τακτικές αποδοχές (περιλαμβάνονται βασικός μισθός, δώρα εορτών, γενικά και ειδικά τακτικά επιδόματα) | 0,00             | 0,00             | 4.500,00         | 0,00        |
| <b>02.40.605</b>  | <b>ΕΡΓΟΔΟΤΙΚΕΣ ΕΙΣΦΟΡΕΣ ΔΗΜΩΝ ΚΑΙ ΚΟΙΝΟΤΗΤΩΝ ΚΟΙΝΩΝΙΚΗΣ ΑΣΦΑΛΙΣΗΣ</b>                                | <b>47.100,00</b> | <b>34.645,36</b> | <b>27.300,00</b> | <b>0,00</b> |
| <b>02.40.6051</b> | <b>Εργοδοτικές εισφορές προσωπικού με σύμβαση Δημοσίου Δικαίου</b>                                   | <b>42.100,00</b> | <b>31.740,41</b> | <b>27.050,00</b> | <b>0,00</b> |
| 02.40.6051.01     | Εργοδοτικές εισφορές προσωπικού με σύμβαση Δημοσίου Δικαίου υπέρ ΤΥΔΚΥ                               | 13.500,00        | 10.607,64        | 12.400,00        | 0,00        |
| 02.40.6051.03     | Εργοδοτικές εισφορές προσωπικού με σύμβαση Δημοσίου Δικαίου υπέρ ΤΣΜΕΔΕ                              | 19.000,00        | 15.114,00        | 11.000,00        | 0,00        |
| 02.40.6051.04     | Εργοδοτικές εισφορές προσωπικού με σύμβαση Δημοσίου Δικαίου υπέρ ΚΥΤ                                 | 4.500,00         | 3.495,10         | 1.850,00         | 0,00        |
| 02.40.6051.05     | Εργοδοτικές εισφορές προσωπικού με σύμβαση Δημοσίου Δικαίου υπέρ Επικουρικού                         | 3.200,00         | 1.882,90         | 550,00           | 0,00        |
| 02.40.6051.06     | Εργοδοτικές εισφορές προσωπικού με σύμβαση Δημοσίου Δικαίου υπέρ ΙΚΑ                                 | 700,00           | 189,37           | 250,00           | 0,00        |
| 02.40.6051.07     | Εργοδοτικές εισφορές προσωπικού με σύμβαση Δημοσίου Δικαίου υπέρ ΤΕΑΔΥ (75%)                         | 1.200,00         | 451,40           | 1.000,00         | 0,00        |
| 02.40.6052        | Εργοδοτικές εισφορές προσωπικού με σύμβαση αορίστου χρόνου   | 5.000,00         | 2.904,95         | 0,00             | 0,00        |
| <b>02.40.6054</b> | <b>Εργοδοτικές εισφορές έκτακτου προσωπικού υπέρ ΤΣΜΕΔΕ, ΚΥΤ, ΕΠΙΚΟΥΡΙΚΟΥ κλπ</b>                    | <b>0,00</b>      | <b>0,00</b>      | <b>250,00</b>    | <b>0,00</b> |
| 02.40.6054.01     | Εργοδοτικές εισφορές έκτακτου προσωπικού υπέρ ΙΚΑ  | 0,00             | 0,00             | 250,00           | 0,00        |
| <b>02.40.62</b>   | <b>ΠΑΡΟΧΕΣ ΤΡΙΤΩΝ</b>  | <b>3.000,00</b>  | <b>1.888,05</b>  | <b>9.500,00</b>  | <b>0,00</b> |
| <b>02.40.626</b>  | <b>ΣΥΝΤΗΡΗΣΗ ΚΑΙ ΕΠΙΣΚΕΥΗ ΑΓΑΘΩΝ ΔΙΑΡΚΟΥΣ ΧΡΗΣΗΣ</b>   | <b>3.000,00</b>  | <b>1.888,05</b>  | <b>4.500,00</b>  | <b>0,00</b> |
| 02.40.6265        | Συντήρηση και επισκευή επίπλων και λοιπού εξοπλισμού σκευών και λοιπού εξοπλισμού                    | 2.000,00         | 1.888,05         | 2.500,00         | 0,00        |
| 02.40.6266        | Συντήρηση εφαρμογών λογισμικού   | 1.000,00         | 0,00             | 2.000,00         | 0,00        |
| <b>02.40.627</b>  | <b>ΥΔΡΕΥΣΗ , ΦΩΤΙΣΜΟΣ , ΚΑΘΑΡΙΟΤΗΤΑ (ΛΟΙΠΕΣ ΠΑΡΟΧΕΣ ΤΡΙΤΩΝ)</b>                                      | <b>0,00</b>      | <b>0,00</b>      | <b>5.000,00</b>  | <b>0,00</b> |
| 02.40.6274        | Δαπάνες καθαρισμού γραφείων  | 0,00             | 0,00             | 5.000,00         | 0,00        |
| <b>02.40.64</b>   | <b>ΛΟΙΠΑ ΓΕΝΙΚΑ ΕΞΟΔΑ</b>  | <b>2.600,00</b>  | <b>952,20</b>    | <b>2.000,00</b>  | <b>0,00</b> |
| <b>02.40.642</b>  | <b>ΟΔΟΠΟΡΙΚΑ ΕΞΟΔΑ ΚΑΙ ΕΞΟΔΑ ΤΑΞΙΔΙΩΝ</b>  | <b>2.600,00</b>  | <b>952,20</b>    | <b>2.000,00</b>  | <b>0,00</b> |
| 02.40.6422        | Οδοιπορικά έξοδα και αποζημίωση μετακινούμενων υπαλλήλων   | 2.600,00         | 952,20           | 2.000,00         | 0,00        |
| <b>02.40.66</b>   | <b>ΔΑΠΑΝΕΣ ΠΡΟΜΗΘΕΙΑΣ ΑΝΑΛΩΣΙΜΩΝ</b>   | <b>25.100,00</b> | <b>0,00</b>      | <b>28.000,00</b> | <b>0,00</b> |
| <b>02.40.661</b>  | <b>ΕΝΤΥΠΑ, ΒΙΒΛΙΑ, ΓΡΑΦΙΚΗ ΥΛΗ, ΕΚΔΟΣΕΙΣ</b>   | <b>8.500,00</b>  | <b>0,00</b>      | <b>6.700,00</b>  | <b>0,00</b> |
| 02.40.6612        | Προμήθεια γραφικής ύλης και λοιπά υλικά γραφείων   | 1.500,00         | 0,00             | 700,00           | 0,00        |
| 02.40.6613        | Προμήθεια αντύπων και υλικών μηχανογράφησης και πολλαπλών εκτυπώσεων                                 | 3.500,00         | 0,00             | 3.000,00         | 0,00        |
| 02.40.6614        | Λοιπές προμήθειες ειδών γραφείου   | 1.000,00         | 0,00             | 0,00             | 0,00        |
| 02.40.6615        | Εκτυπώσεις, εκδόσεις, βιβλιοδετήσεις   | 2.500,00         | 0,00             | 3.000,00         | 0,00        |
| <b>02.40.663</b>  | <b>ΕΙΔΗ ΥΓΙΕΙΝΗΣ ΚΑΙ ΚΑΘΑΡΙΟΤΗΤΑΣ</b>  | <b>7.500,00</b>  | <b>0,00</b>      | <b>2.000,00</b>  | <b>0,00</b> |

|                   |   |                   |                   |                   |             |
|-------------------|---|-------------------|-------------------|-------------------|-------------|
| 02.40.6634        | Προμήθεια ειδών καθαριότητας και ευπρεπισμού  | 6.000,00          | 0,00              | 1.000,00          | 0,00        |
| 02.40.6635        | Προμήθεια λοιπών ειδών υγιεινής και καθαριότητας  | 1.500,00          | 0,00              | 1.000,00          | 0,00        |
| <b>02.40.664</b>  | <b>ΚΑΥΣΙΜΑ ΚΑΙ ΛΙΠΑΝΤΙΚΑ</b>  | <b>6.800,00</b>   | <b>0,00</b>       | <b>4.500,00</b>   | <b>0,00</b> |
| 02.40.6641        | Προμήθεια καυσίμων και λιπαντικών για κίνηση μεταφορικών μέσων  | 800,00            | 0,00              | 0,00              | 0,00        |
| 02.40.6643        | Προμήθεια καυσίμων για θέρμανση και φωτισμό   | 6.000,00          | 0,00              | 4.500,00          | 0,00        |
| <b>02.40.665</b>  | <b>ΥΛΙΚΟ ΕΚΤΥΠΩΤΙΚΩΝ, ΤΥΠΟΓΡΑΦΙΚΩΝ, ΒΙΒΛΙΟΔΕΤΙΚΩΝ ΚΑΙ ΛΟΙΠΩΝ ΕΡΓΑΣΙΩΝ</b>   | <b>2.300,00</b>   | <b>0,00</b>       | <b>2.800,00</b>   | <b>0,00</b> |
| 02.40.6651        | Προμήθεια υλικού τοπογραφίσεων και σχεδιάσεων   | 1.200,00          | 0,00              | 800,00            | 0,00        |
| 02.40.6654        | Προμήθεια λοιπού υλικού   | 1.100,00          | 0,00              | 2.000,00          | 0,00        |
| <b>02.40.666</b>  | <b>ΥΛΙΚΑ ΣΥΝΤΗΡΗΣΗΣ ΚΤΡΙΩΝ ΚΑΙ ΕΡΓΩΝ</b>  | <b>0,00</b>       | <b>0,00</b>       | <b>12.000,00</b>  | <b>0,00</b> |
| 02.40.6662        | Υλικά συντήρησης και επισκευής λοιπών εγκαταστάσεων   | 0,00              | 0,00              | 12.000,00         | 0,00        |
| <b>02.40.7</b>    | <b>ΕΠΕΝΔΥΣΕΙΣ</b>   | <b>452.833,55</b> | <b>117.049,70</b> | <b>295.800,00</b> | <b>0,00</b> |
| <b>02.40.71</b>   | <b>ΑΓΟΡΕΣ ΚΤΙΡΙΩΝ ΤΕΧΝΙΚΩΝ ΕΡΓΩΝ ΚΑΙ ΠΡΟΜΗΘΕΙΕΣ ΠΑΓΙΩΝ</b>  | <b>8.000,00</b>   | <b>0,00</b>       | <b>16.000,00</b>  | <b>0,00</b> |
| <b>02.40.713</b>  | <b>ΠΡΟΜΗΘΕΙΕΣ ΠΑΓΙΩΝ</b>  | <b>8.000,00</b>   | <b>0,00</b>       | <b>16.000,00</b>  | <b>0,00</b> |
| 02.40.7134        | Ηλεκτρονικοί υπολογιστές ηλεκ/κα συγκ/τα και λογισμικά  | 5.000,00          | 0,00              | 0,00              | 0,00        |
| <b>02.40.7135</b> | <b>Λοιπός εξοπλισμός</b>  | <b>3.000,00</b>   | <b>0,00</b>       | <b>16.000,00</b>  | <b>0,00</b> |
| 02.40.7135.01     | Προμήθεια καθογητικών πινακίδων τροχαίας  | 0,00              | 0,00              | 5.000,00          | 0,00        |
| 02.40.7135.04     | Προμήθεια πινακίδων ονομασίας οδών & αρίθμησης οικιών   | 0,00              | 0,00              | 5.000,00          | 0,00        |
| 02.40.7135.05     | Προμήθεια κατόπτρων οδών  | 3.000,00          | 0,00              | 3.000,00          | 0,00        |
| 02.40.7135.06     | Προμήθεια πληροφοριακών πινακίδων   | 0,00              | 0,00              | 3.000,00          | 0,00        |
| <b>02.40.74</b>   | <b>ΜΕΛΕΤΕΣ ΕΡΕΥΝΕΣ ΠΕΙΡΑΜΑΤΙΚΕΣ ΕΡΓΑΣΙΕΣ ΚΑΙ ΕΙΔΙΚΕΣ ΔΑΠΑΝΕΣ</b>  | <b>444.833,55</b> | <b>117.049,70</b> | <b>279.800,00</b> | <b>0,00</b> |
| <b>02.40.741</b>  | <b>ΜΕΛΕΤΕΣ - ΕΡΕΥΝΕΣ ΚΑΙ ΠΕΙΡΑΜΑΤΙΚΕΣ ΕΡΓΑΣΙΕΣ</b>  | <b>74.396,41</b>  | <b>53.212,41</b>  | <b>124.800,00</b> | <b>0,00</b> |
| <b>02.40.7413</b> | <b>Λοιπές μελέτες</b>   | <b>74.396,41</b>  | <b>53.212,41</b>  | <b>124.800,00</b> | <b>0,00</b> |
| 02.40.7413.02     | Οριοθετήσεις ρεμάτων  | 1.000,00          | 0,00              | 0,00              | 0,00        |
| 02.40.7413.04     | Μελέτη γεωλογικής καταλληλότητας στην περιοχή Λευκού Πύργου   | 1,00              | 0,00              | 0,00              | 0,00        |
| 02.40.7413.06     | Γεωλογικές μελέτες  | 1.000,00          | 0,00              | 0,00              | 0,00        |
| 02.40.7413.08     | Περιβαλλοντικές μελέτες   | 1.000,00          | 0,00              | 0,00              | 0,00        |
| 02.40.7413.12     | Οριοθετήσεις οικισμών   | 1.000,00          | 0,00              | 0,00              | 0,00        |
| 02.40.7413.13     | Ολοκλήρωση της Πολεοδομικής Μελέτης & εκπόνηση Πράξης εφαρμογής στις περιοχές Πέρα-Αμπέλια-Π.Τσαλδάρη-Γυμναστηρίου Δήμου Ξάνθης     | 1,00              | 0,00              | 0,00              | 0,00        |
| 02.40.7413.14     | Ολοκλήρωση Πολεοδομικής Μελέτης & Πράξης Εφαρμογής στις περιοχές επέκτασης του ΓΠΣ Ξάνθης Λευκού Πύργου, Λαχονόκηποι & Σιδ. Σταθμού | 21.180,00         | 10.000,00         | 12.000,00         | 0,00        |
| 02.40.7413.15     | Δημιουργία χαρτογραφικών υποβάθρων & ΓΠΣ Δήμου Ξάνθης   | 43.212,41         | 43.212,41         | 93.000,00         | 0,00        |



|                   |  |                   |                  |                   |             |
|-------------------|--|-------------------|------------------|-------------------|-------------|
| 02.40.7413.18     | Μελέτη οριοθέτησης ρέματος στα όρια περιοχής Πέρα Αμπέλια με πανεπιστημιούπολη   | 1,00              | 0,00             | 6.300,00          | 0,00        |
| 02.40.7413.22     | Σύνταξη πράξης τακτοποίησης-αναλογισμού & αποζημίωσης ρυμοτομούμενων ιδιοκτησιών στην οδό Τσιμισκή απο οδό Μιαούλη έως λεωφόρο Στρατού   | 6.000,00          | 0,00             | 13.500,00         | 0,00        |
| 02.40.7413.26     | Μελέτη γεωλογικής καταλληλότητας για τη σύνταξη & έγκριση τοπικού ρυμοτομικού σχεδίου στον οικισμό Κιμμερίων του Δ.Ξάνθης για τον χαρακτηρισμό του χώρου ως χώρος αθλητισμού & καθορισμός όρων δόμησης αυτού | 1,00              | 0,00             | 0,00              | 0,00        |
| <b>02.40.742</b>  | <b>ΕΙΔΙΚΕΣ ΔΑΠΑΝΕΣ</b>   | <b>370.437,14</b> | <b>63.837,29</b> | <b>155.000,00</b> | <b>0,00</b> |
| 02.40.7421        | Δαπάνες εφαρμογής Σχεδίου πόλεως   | 160.000,00        | 63.837,29        | 140.000,00        | 0,00        |
| 02.40.7422        | Δαπάνες καταδάφισης αυθαιρέτων ή και επικίνδυνων κτισμάτων   | 20.000,00         | 0,00             | 15.000,00         | 0,00        |
| <b>02.45</b>      | <b>ΥΠΗΡΕΣΙΕΣ ΝΕΚΡΟΤΑΦΕΙΩΝ</b>  | <b>105.900,00</b> | <b>79.090,76</b> | <b>106.200,00</b> | <b>0,00</b> |
| <b>02.45.6</b>    | <b>ΕΞΟΔΑ ΧΡΗΣΗΣ</b>  | <b>105.900,00</b> | <b>79.090,76</b> | <b>106.200,00</b> | <b>0,00</b> |
| <b>02.45.60</b>   | <b>ΑΜΟΙΒΕΣ ΚΑΙ ΕΞΟΔΑ ΠΡΟΣΩΠΙΚΟΥ</b>  | <b>101.300,00</b> | <b>79.090,76</b> | <b>101.100,00</b> | <b>0,00</b> |
| <b>02.45.601</b>  | <b>ΑΠΟΔΟΧΕΣ ΜΟΝΙΜΩΝ ΥΠΑΛΛΗΛΩΝ</b>  | <b>49.300,00</b>  | <b>41.064,56</b> | <b>48.700,00</b>  | <b>0,00</b> |
| 02.45.6011        | Τακτικές αποδοχές (περιλαμβάνονται βασικός μισθός, δώρα εορτών, γενικά και ειδικά τακτικά επιδόματα)   | 48.000,00         | 40.127,42        | 47.500,00         | 0,00        |
| 02.45.6012        | Αποζημίωση υπερωριακής εργασίας και για εξαιρέσιμες ημέρες και νυκτερινές ώρες και λοιπές πρόσθετες αμοιβές  | 1.300,00          | 937,14           | 1.200,00          | 0,00        |
| <b>02.45.602</b>  | <b>ΑΠΟΔΟΧΕΣ ΤΑΚΤΙΚΩΝ ΥΠΑΛΛΗΛΩΝ ΜΕ ΣΥΜΒΑΣΗ ΑΟΡΙΣΤΟΥ ΧΡΟΝΟΥ</b>  | <b>17.000,00</b>  | <b>13.476,31</b> | <b>16.800,00</b>  | <b>0,00</b> |
| 02.45.6021        | Τακτικές αποδοχές (περιλαμβάνονται βασικός μισθός, δώρα εορτών, γενικά και ειδικά τακτικά επιδόματα)   | 17.000,00         | 13.476,31        | 16.000,00         | 0,00        |
| 02.45.6022        | Αποζημίωση υπερωριακής εργασίας και για εξαιρέσιμες ημέρες και νυκτερινές ώρες και λοιπές πρόσθετες αμοιβές  | 0,00              | 0,00             | 800,00            | 0,00        |
| <b>02.45.604</b>  | <b>ΑΠΟΔΟΧΕΣ ΕΚΤΑΚΤΩΝ ΥΠΑΛΛΗΛΩΝ (ΕΠΙ ΣΥΜΒΑΣΗ ΕΚΤΑΚΤΩΝ ΥΠΑΛΛΗΛΩΝ, ΗΜΕΡΟΜΙΣΘΙΩΝ ΩΡΟΜΙΣΘΙΩΝ ΚΛΠ)</b>   | <b>15.000,00</b>  | <b>12.258,77</b> | <b>16.700,00</b>  | <b>0,00</b> |
| 02.45.6041        | Τακτικές αποδοχές (περιλαμβάνονται βασικός μισθός, δώρα εορτών, γενικά και ειδικά τακτικά επιδόματα)   | 15.000,00         | 12.258,77        | 14.500,00         | 0,00        |
| 02.45.6042        | Αποζημίωση υπερωριακής εργασίας και για εξαιρέσιμες ημέρες και νυκτερινές ώρες και λοιπές πρόσθετες αμοιβές  | 0,00              | 0,00             | 2.200,00          | 0,00        |
| <b>02.45.605</b>  | <b>ΕΡΓΟΔΟΤΙΚΕΣ ΕΙΣΦΟΡΕΣ ΔΗΜΩΝ ΚΑΙ ΚΟΙΝΟΤΗΤΩΝ ΚΟΙΝΩΝΙΚΗΣ ΑΣΦΑΛΙΣΗΣ</b>  | <b>17.900,00</b>  | <b>12.192,13</b> | <b>16.800,00</b>  | <b>0,00</b> |
| <b>02.45.6051</b> | <b>Εργοδοτικές εισφορές προσωπικού με σύμβαση Δημοσίου Δικαίου</b>   | <b>7.400,00</b>   | <b>5.048,11</b>  | <b>6.300,00</b>   | <b>0,00</b> |
| 02.45.6051.01     | Εργοδοτικές εισφορές προσωπικού με σύμβαση Δημοσίου Δικαίου υπέρ ΤΥΔΚΥ   | 7.000,00          | 5.048,11         | 6.300,00          | 0,00        |
| 02.45.6051.03     | Εργοδοτικές εισφορές προσωπικού με σύμβαση Δημοσίου Δικαίου υπέρ ΤΕΑΔΥ (75%)   | 400,00            | 0,00             | 0,00              | 0,00        |

|                   |  |                   |                   |                  |             |
|-------------------|--|-------------------|-------------------|------------------|-------------|
| 02.45.6052        | Εργοδοτικές εισφορές προσωπικού με σύμβαση αορίστου χρόνου υπέρ ΙΚΑ                                  | 5.500,00          | 3.762,23          | 5.200,00         | 0,00        |
| 02.45.6054        | Εργοδοτικές εισφορές εκτακτου προσωπικού υπέρ ΙΚΑ  | 5.000,00          | 3.381,79          | 5.300,00         | 0,00        |
| <b>02.45.606</b>  | <b>ΠΑΡΕΠΟΜΕΝΕΣ ΠΑΡΟΧΕΣ ΚΑΙ ΕΞΟΔΑ ΠΡΟΣΩΠΙΚΟΥ</b>  | <b>2.100,00</b>   | <b>98,99</b>      | <b>2.100,00</b>  | <b>0,00</b> |
| 02.45.6061        | Παροχές ένδυσης (ένδυση εργατοτεχνικού και ένστολου προσωπικού)                                      | 600,00            | 0,00              | 600,00           | 0,00        |
| 02.45.6063        | Λοιπές παροχές σε είδος  | 1.500,00          | 98,99             | 1.500,00         | 0,00        |
| <b>02.45.64</b>   | <b>ΛΟΙΠΑ ΓΕΝΙΚΑ ΕΞΟΔΑ</b>  | <b>0,00</b>       | <b>0,00</b>       | <b>300,00</b>    | <b>0,00</b> |
| <b>02.45.642</b>  | <b>ΟΔΟΠΟΡΙΚΑ ΕΞΟΔΑ ΚΑΙ ΕΞΟΔΑ ΤΑΞΙΔΙΩΝ</b>  | <b>0,00</b>       | <b>0,00</b>       | <b>300,00</b>    | <b>0,00</b> |
| 02.45.6422        | Οδοπορικά έξοδα και αποζημίωση μετακινούμενων υπαλλήλων  | 0,00              | 0,00              | 300,00           | 0,00        |
| <b>02.45.66</b>   | <b>ΔΑΠΑΝΕΣ ΠΡΟΜΗΘΕΙΑΣ ΑΝΑΛΩΣΙΜΩΝ</b>   | <b>4.600,00</b>   | <b>0,00</b>       | <b>4.800,00</b>  | <b>0,00</b> |
| <b>02.45.663</b>  | <b>ΕΙΔΗ ΥΓΙΕΙΝΗΣ ΚΑΙ ΚΑΘΑΡΙΟΤΗΤΑΣ</b>  | <b>4.600,00</b>   | <b>0,00</b>       | <b>4.800,00</b>  | <b>0,00</b> |
| 02.45.6633        | Προμήθεια χημικού υλικού (Απολυμαντικά, χημικά κ.λ.π.)   | 1.800,00          | 0,00              | 2.000,00         | 0,00        |
| 02.45.6634        | Προμήθεια ειδών καθαριότητας και ευπρεπισμού   | 1.200,00          | 0,00              | 2.000,00         | 0,00        |
| 02.45.6635        | Προμήθεια λοιπών ειδών υγιεινής και καθαριότητας   | 1.600,00          | 0,00              | 800,00           | 0,00        |
| <b>02.50</b>      | <b>ΔΗΜΟΤΙΚΗ ΑΣΤΥΝΟΜΙΑ</b>  | <b>296.750,00</b> | <b>231.595,42</b> | <b>54.000,00</b> | <b>0,00</b> |
| <b>02.50.6</b>    | <b>ΕΞΟΔΑ ΧΡΗΣΗΣ</b>  | <b>290.750,00</b> | <b>228.968,14</b> | <b>54.000,00</b> | <b>0,00</b> |
| <b>02.50.60</b>   | <b>ΑΜΟΙΒΕΣ ΚΑΙ ΕΞΟΔΑ ΠΡΟΣΩΠΙΚΟΥ</b>  | <b>275.200,00</b> | <b>226.811,24</b> | <b>53.200,00</b> | <b>0,00</b> |
| <b>02.50.601</b>  | <b>ΑΠΟΔΟΧΕΣ ΜΟΝΙΜΩΝ ΥΠΑΛΛΗΛΩΝ</b>  | <b>175.000,00</b> | <b>151.885,08</b> | <b>46.200,00</b> | <b>0,00</b> |
| 02.50.6011        | Τακτικές αποδοχές (περιλαμβάνονται βασικός μισθός, δώρα εορτών, γενικά και ειδικά τακτικά επιδόματα) | 175.000,00        | 151.885,08        | 46.200,00        | 0,00        |
| <b>02.50.602</b>  | <b>ΑΠΟΔΟΧΕΣ ΤΑΚΤΙΚΩΝ ΥΠΑΛΛΗΛΩΝ ΜΕ ΣΥΜΒΑΣΗ ΑΟΡΙΣΤΟΥ ΧΡΟΝΟΥ</b>  | <b>56.000,00</b>  | <b>41.515,33</b>  | <b>0,00</b>      | <b>0,00</b> |
| 02.50.6021        | Τακτικές αποδοχές (περιλαμβάνονται βασικός μισθός, δώρα εορτών, γενικά και ειδικά τακτικά επιδόματα) | 56.000,00         | 41.515,33         | 0,00             | 0,00        |
| <b>02.50.605</b>  | <b>ΕΡΓΟΔΟΤΙΚΕΣ ΕΙΣΦΟΡΕΣ ΔΗΜΩΝ ΚΑΙ ΚΟΙΝΟΤΗΤΩΝ ΚΟΙΝΩΝΙΚΗΣ ΑΣΦΑΛΙΣΗΣ</b>                                | <b>42.200,00</b>  | <b>33.410,83</b>  | <b>7.000,00</b>  | <b>0,00</b> |
| <b>02.50.6051</b> | <b>Εργοδοτικές εισφορές προσωπικού με σύμβαση Δημοσίου Δικαίου</b>                                   | <b>26.700,00</b>  | <b>21.991,30</b>  | <b>7.000,00</b>  | <b>0,00</b> |
| 02.50.6051.01     | Εργοδοτικές εισφορές προσωπικού με σύμβαση Δημοσίου Δικαίου υπέρ ΤΥΔΚΥ                               | 22.500,00         | 18.854,93         | 5.800,00         | 0,00        |
| 02.50.6051.03     | Εργοδοτικές εισφορές προσωπικού με σύμβαση Δημοσίου Δικαίου υπέρ ΤΕΑΔΥ (75%)                         | 4.200,00          | 3.136,37          | 1.200,00         | 0,00        |
| <b>02.50.6052</b> | <b>Εργοδοτικές εισφορές προσωπικού με σύμβαση αορίστου χρόνου</b>                                    | <b>15.500,00</b>  | <b>11.419,53</b>  | <b>0,00</b>      | <b>0,00</b> |
| 02.50.6052.01     | Εργοδοτικές εισφορές προσωπικού με σύμβαση αορίστου χρόνου υπέρ ΙΚΑ                                  | 15.500,00         | 11.419,53         | 0,00             | 0,00        |
| <b>02.50.606</b>  | <b>ΠΑΡΕΠΟΜΕΝΕΣ ΠΑΡΟΧΕΣ ΚΑΙ ΕΞΟΔΑ ΠΡΟΣΩΠΙΚΟΥ</b>  | <b>2.000,00</b>   | <b>0,00</b>       | <b>0,00</b>      | <b>0,00</b> |
| 02.50.6063        | Λοιπές παροχές σε είδος  | 2.000,00          | 0,00              | 0,00             | 0,00        |
| <b>02.50.62</b>   | <b>ΠΑΡΟΧΕΣ ΤΡΙΤΩΝ</b>  | <b>3.800,00</b>   | <b>2.000,00</b>   | <b>800,00</b>    | <b>0,00</b> |
| <b>02.50.625</b>  | <b>ΑΣΦΑΛΙΣΤΡΑ</b>  | <b>1.300,00</b>   | <b>0,00</b>       | <b>800,00</b>    | <b>0,00</b> |

|                  |   |                  |                  |                  |             |
|------------------|---|------------------|------------------|------------------|-------------|
| 02.50.6253       | Ασφάλιστρα μεταφορικών μέσων  | 1.300,00         | 0,00             | 800,00           | 0,00        |
| <b>02.50.626</b> | <b>ΣΥΝΤΗΡΗΣΗ ΚΑΙ ΕΠΙΣΚΕΥΗ ΑΓΑΘΩΝ ΔΙΑΡΚΟΥΣ ΧΡΗΣΗΣ</b>                              | <b>2.500,00</b>  | <b>2.000,00</b>  | <b>0,00</b>      | <b>0,00</b> |
| 02.50.6263       | Συντήρηση και επισκευή μεταφορικών μέσων  | 2.000,00         | 2.000,00         | 0,00             | 0,00        |
| 02.50.6265       | Συντήρηση και επισκευή επίπλων και λοιπού εξοπλισμού σκευών και λοιπού εξοπλισμού | 500,00           | 0,00             | 0,00             | 0,00        |
| <b>02.50.63</b>  | <b>ΦΟΡΟΙ ΤΕΛΗ</b>   | <b>1.450,00</b>  | <b>0,00</b>      | <b>0,00</b>      | <b>0,00</b> |
| <b>02.50.632</b> | <b>ΤΕΛΗ ΚΥΚΛΟΦΟΡΙΑΣ ΜΕΤΑΦΟΡΙΚΩΝ ΜΕΣΩΝ</b>   | <b>1.450,00</b>  | <b>0,00</b>      | <b>0,00</b>      | <b>0,00</b> |
| 02.50.6323       | Λοιπά τέλη κυκλοφορίας  | 1.450,00         | 0,00             | 0,00             | 0,00        |
| <b>02.50.64</b>  | <b>ΛΟΙΠΑ ΓΕΝΙΚΑ ΕΞΟΔΑ</b>   | <b>800,00</b>    | <b>156,90</b>    | <b>0,00</b>      | <b>0,00</b> |
| <b>02.50.642</b> | <b>ΟΔΟΠΟΡΙΚΑ ΕΞΟΔΑ ΚΑΙ ΕΞΟΔΑ ΤΑΞΙΔΙΩΝ</b>   | <b>800,00</b>    | <b>156,90</b>    | <b>0,00</b>      | <b>0,00</b> |
| 02.50.6422       | Οδοπορικά έξοδα και αποζημίωση μετακινούμενων υπαλλήλων                           | 800,00           | 156,90           | 0,00             | 0,00        |
| <b>02.50.66</b>  | <b>ΔΑΠΑΝΕΣ ΠΡΟΜΗΘΕΙΑΣ ΑΝΑΛΩΣΙΜΩΝ</b>  | <b>9.500,00</b>  | <b>0,00</b>      | <b>0,00</b>      | <b>0,00</b> |
| <b>02.50.661</b> | <b>ΕΝΤΥΠΑ,ΒΙΒΛΙΑ,ΓΡΑΦΙΚΗ ΥΛΗ,ΕΚΔΟΣΕΙΣ</b>   | <b>1.000,00</b>  | <b>0,00</b>      | <b>0,00</b>      | <b>0,00</b> |
| 02.50.6612       | Προμήθεια γραφικής ύλης και λοιπά υλικά γραφείων                                  | 500,00           | 0,00             | 0,00             | 0,00        |
| 02.50.6613       | Προμήθεια αντύπων και υλικών μηχανογράφησης και πολλαπλών εκτυπώσεων              | 500,00           | 0,00             | 0,00             | 0,00        |
| <b>02.50.663</b> | <b>ΕΙΔΗ ΥΓΙΕΙΝΗΣ ΚΑΙ ΚΑΘΑΡΙΟΤΗΤΑΣ</b>   | <b>1.500,00</b>  | <b>0,00</b>      | <b>0,00</b>      | <b>0,00</b> |
| 02.50.6634       | Προμήθεια ειδών καθαριότητας και ευπρεπισμού                                      | 500,00           | 0,00             | 0,00             | 0,00        |
| 02.50.6635       | Προμήθεια λοιπών ειδών υγιεινής και καθαριότητας                                  | 1.000,00         | 0,00             | 0,00             | 0,00        |
| <b>02.50.664</b> | <b>ΚΑΥΣΙΜΑ ΚΑΙ ΛΙΠΑΝΤΙΚΑ</b>  | <b>7.000,00</b>  | <b>0,00</b>      | <b>0,00</b>      | <b>0,00</b> |
| 02.50.6641       | Προμήθεια καυσίμων και λιπαντικών για κίνηση μεταφορικών μέσων                    | 5.000,00         | 0,00             | 0,00             | 0,00        |
| 02.50.6643       | Προμήθεια καυσίμων για θέρμανση και φωτισμό                                       | 2.000,00         | 0,00             | 0,00             | 0,00        |
| <b>02.50.7</b>   | <b>ΕΠΕΝΔΥΣΕΙΣ</b>   | <b>6.000,00</b>  | <b>2.627,28</b>  | <b>0,00</b>      | <b>0,00</b> |
| <b>02.50.71</b>  | <b>ΑΓΟΡΕΣ ΚΤΙΡΙΩΝ ΤΕΧΝΙΚΩΝ ΕΡΓΩΝ ΚΑΙ ΠΡΟΜΗΘΕΙΕΣ ΠΑΓΙΩΝ</b>                        | <b>6.000,00</b>  | <b>2.627,28</b>  | <b>0,00</b>      | <b>0,00</b> |
| <b>02.50.713</b> | <b>ΠΡΟΜΗΘΕΙΕΣ ΠΑΓΙΩΝ</b>  | <b>6.000,00</b>  | <b>2.627,28</b>  | <b>0,00</b>      | <b>0,00</b> |
| 02.50.7135       | Λοιπός εξοπλισμός   | 6.000,00         | 2.627,28         | 0,00             | 0,00        |
| <b>02.70</b>     | <b>ΛΟΙΠΕΣ ΥΠΗΡΕΣΙΕΣ</b>   | <b>68.091,00</b> | <b>51.330,29</b> | <b>22.000,00</b> | <b>0,00</b> |
| <b>02.70.6</b>   | <b>ΕΞΟΔΑ ΧΡΗΣΗΣ</b>   | <b>23.200,00</b> | <b>6.439,29</b>  | <b>22.000,00</b> | <b>0,00</b> |
| <b>02.70.62</b>  | <b>ΠΑΡΟΧΕΣ ΤΡΙΤΩΝ</b>   | <b>7.000,00</b>  | <b>140,00</b>    | <b>5.500,00</b>  | <b>0,00</b> |
| <b>02.70.625</b> | <b>ΑΣΦΑΛΙΣΤΡΑ</b>   | <b>7.000,00</b>  | <b>140,00</b>    | <b>5.500,00</b>  | <b>0,00</b> |
| 02.70.6251       | Ασφάλιστρα ακινήτων   | 7.000,00         | 140,00           | 5.500,00         | 0,00        |
| <b>02.70.66</b>  | <b>ΔΑΠΑΝΕΣ ΠΡΟΜΗΘΕΙΑΣ ΑΝΑΛΩΣΙΜΩΝ</b>  | <b>16.200,00</b> | <b>6.299,29</b>  | <b>16.500,00</b> | <b>0,00</b> |
| <b>02.70.662</b> | <b>ΚΛΙΝΟΣΤΡΩΜΝΕΣ ΕΙΔΗ ΚΑΤΑΣΚΗΝΩΣΕΩΣ ΚΑΙ ΤΡΟΦΙΜΑ</b>                               | <b>700,00</b>    | <b>0,00</b>      | <b>3.000,00</b>  | <b>0,00</b> |
| 02.70.6621       | Είδη κλινοστρωμών   | 700,00           | 0,00             | 3.000,00         | 0,00        |
| <b>02.70.663</b> | <b>ΕΙΔΗ ΥΓΙΕΙΝΗΣ ΚΑΙ ΚΑΘΑΡΙΟΤΗΤΑΣ</b>   | <b>5.000,00</b>  | <b>299,00</b>    | <b>3.500,00</b>  | <b>0,00</b> |
| 02.70.6633       | Προμήθεια χημικού υλικού (Απολυμαντικά, χημικά κ.λ.π.)                            | 5.000,00         | 299,00           | 3.500,00         | 0,00        |
| <b>02.70.664</b> | <b>ΚΑΥΣΙΜΑ ΚΑΙ ΛΙΠΑΝΤΙΚΑ</b>  | <b>10.500,00</b> | <b>6.000,29</b>  | <b>10.000,00</b> | <b>0,00</b> |

|                   |  |                     |                     |                     |             |
|-------------------|--|---------------------|---------------------|---------------------|-------------|
| 02.70.6643        | Προμήθεια καυσίμων για θέρμανση και φωτισμό  | 10.500,00           | 6.000,29            | 10.000,00           | 0,00        |
| <b>02.70.7</b>    | <b>ΕΠΕΝΔΥΣΕΙΣ</b>  | <b>44.891,00</b>    | <b>44.891,00</b>    | <b>0,00</b>         | <b>0,00</b> |
| <b>02.70.74</b>   | <b>ΜΕΛΕΤΕΣ ΕΡΕΥΝΕΣ ΠΕΙΡΑΜΑΤΙΚΕΣ ΕΡΓΑΣΙΕΣ ΚΑΙ ΕΙΔΙΚΕΣ ΔΑΠΑΝΕΣ</b>   | <b>44.891,00</b>    | <b>44.891,00</b>    | <b>0,00</b>         | <b>0,00</b> |
| <b>02.70.741</b>  | <b>ΜΕΛΕΤΕΣ - ΕΡΕΥΝΕΣ ΚΑΙ ΠΕΙΡΑΜΑΤΙΚΕΣ ΕΡΓΑΣΙΕΣ</b>   | <b>44.891,00</b>    | <b>44.891,00</b>    | <b>0,00</b>         | <b>0,00</b> |
| <b>02.70.7413</b> | <b>Λοιπές μελέτες</b>  | <b>44.891,00</b>    | <b>44.891,00</b>    | <b>0,00</b>         | <b>0,00</b> |
| 02.70.7413.01     | Μελέτη έρευνα σπηλαιολογικών συγκροτημάτων της περιοχής( ΘΗΣΕΑΣ )  | 44.891,00           | 44.891,00           | 0,00                | 0,00        |
| <b>02.80</b>      | <b>ΠΑΛΗΡΩΜΕΣ Π.Ο.Ε &amp; ΛΟΙΠΕΣ ΑΠΟΔΟΣΕΙΣ ΚΑΙ ΠΡΟΒΛΕΨΕΙΣ</b>   | <b>7.928.684,91</b> | <b>3.368.919,73</b> | <b>7.568.862,50</b> | <b>0,00</b> |
| <b>02.80.8</b>    | <b>ΠΡΟΒΛΕΨΕΙΣ</b>  | <b>7.928.684,91</b> | <b>3.368.919,73</b> | <b>7.568.862,50</b> | <b>0,00</b> |
| <b>02.80.81</b>   | <b>ΠΑΛΗΡΩΜΕΣ ΥΠΟΧΡΕΩΣΕΩΝ (Π.Ο.Ε.)</b>  | <b>1.564.634,79</b> | <b>1.166.340,52</b> | <b>800.000,00</b>   | <b>0,00</b> |
| <b>02.80.811</b>  | <b>ΠΑΛΗΡΩΜΕΣ ΥΠΟΧΡΕΩΣΕΩΝ ΛΕΙΤΟΥΡΓΙΚΩΝ ΔΑΠΑΝΩΝ (ΠΟΕ)</b>  | <b>963.740,34</b>   | <b>681.400,23</b>   | <b>800.000,00</b>   | <b>0,00</b> |
| 02.80.8115        | Διάφορα έξοδα  | 963.740,34          | 681.400,23          | 800.000,00          | 0,00        |
| <b>02.80.812</b>  | <b>ΠΑΛΗΡΩΜΕΣ ΕΠΕΝΔΥΤΙΚΩΝ ΔΑΠΑΝΩΝ (ΠΟΕ)</b>   | <b>600.894,45</b>   | <b>484.940,29</b>   | <b>0,00</b>         | <b>0,00</b> |
| <b>02.80.8122</b> | <b>Έργα</b>  | <b>600.894,45</b>   | <b>484.940,29</b>   | <b>0,00</b>         | <b>0,00</b> |
| 02.80.8122.01     | Πληρωμές δαπανών ΠΟΕ ΘΗΣΕΑΣ  | 59.428,12           | 25.500,31           | 0,00                | 0,00        |
| 02.80.8122.03     | Πληρωμές δαπανών ΠΟΕ ΣΑΤΑ  | 541.466,33          | 459.439,98          | 0,00                | 0,00        |
| <b>02.80.82</b>   | <b>ΛΟΙΠΕΣ ΑΠΟΔΟΣΕΙΣ</b>  | <b>3.312.500,12</b> | <b>2.202.579,21</b> | <b>3.009.439,50</b> | <b>0,00</b> |
| <b>02.80.821</b>  | <b>ΑΠΟΔΟΣΗ ΣΥΝΤΑΞΙΟΛΟΤΙΚΩΝ ΕΙΣΦΟΡΩΝ</b>  | <b>246.000,00</b>   | <b>234.862,52</b>   | <b>324.800,00</b>   | <b>0,00</b> |
| <b>02.80.8211</b> | <b>Απόδοση εισφοράς υπέρ του Δημοσίου στις αποδοχές και τα έξοδα παράστασης</b>                              | <b>245.500,00</b>   | <b>234.862,52</b>   | <b>324.800,00</b>   | <b>0,00</b> |
| 02.80.8211.01     | Εισφορά υπέρ του Δημοσίου στις αποδοχές υπαλλήλων  | 220.000,00          | 228.277,16          | 315.000,00          | 0,00        |
| 02.80.8211.02     | Εισφορά υπέρ Δημοσίου στην αντιμισθία των αιρετών  | 20.000,00           | 3.096,00            | 5.000,00            | 0,00        |
| 02.80.8211.03     | Εισφορά ΤΣΚΥ 8%  | 5.500,00            | 3.489,36            | 4.800,00            | 0,00        |
| 02.80.8212        | Απόδοση εξαγοράς συντάξιμης υπηρεσίας  | 500,00              | 0,00                | 0,00                | 0,00        |
| <b>02.80.822</b>  | <b>ΑΠΟΔΟΣΗ ΦΟΡΩΝ ΚΑΙ ΛΟΙΠΩΝ ΕΠΙΒΑΡΥΝΣΕΩΝ</b>   | <b>713.000,12</b>   | <b>486.088,95</b>   | <b>591.239,50</b>   | <b>0,00</b> |
| 02.80.8221        | Απόδοση φόρων μισθωτών υπηρεσιών   | 380.000,00          | 238.096,12          | 340.000,00          | 0,00        |
| 02.80.8222        | Αποδοση φόρων και χαρτόσημο Δημάρχων, Αντιδημάρχων, μελών Δημοτικών Συμβουλίων και λοιπών συλλογικών οργάνων | 60.000,00           | 39.938,58           | 50.000,00           | 0,00        |
| 02.80.8223        | Αποδοση φόρων προμηθευτών εργολάβων ελ.επαγγελματιών κλπ   | 110.000,00          | 79.611,34           | 73.200,00           | 0,00        |
| <b>02.80.8224</b> | <b>Λοιπές αποδόσεις κρατήσεις υπέρ του Δημοσίου</b>  | <b>163.000,12</b>   | <b>128.442,91</b>   | <b>128.039,50</b>   | <b>0,00</b> |
| 02.80.8224.01     | Λοιπές αποδόσεις υπέρ Δημοσίου χαρτόσημο Λοιπών Αμοιβών Τρίτων   | 500,00              | 0,00                | 200,00              | 0,00        |
| 02.80.8224.02     | Λοιπές αποδόσεις υπέρ Δημοσίου Χαρτοσήμου & ΟΓΑ μισθωμάτων εισπρακτέων                                       | 15.000,00           | 12.888,49           | 15.000,00           | 0,00        |
| 02.80.8224.03     | Λοιπές αποδόσεις υπέρ Δημοσίου   | 87.000,00           | 59.275,71           | 82.000,00           | 0,00        |
| 02.80.8224.04     | Λοιπές αποδόσεις υπέρ Δημοσίου (ΤΕΑΔΥ 75%)   | 10.000,00           | 11.612,51           | 12.000,00           | 0,00        |
| 02.80.8224.05     | Λοιπές αποδόσεις υπέρ Δημοσίου (ΤΠΔΥ 25%)  | 3.000,00            | 3.870,87            | 5.000,00            | 0,00        |

|                  |  |                     |                     |                     |             |
|------------------|--|---------------------|---------------------|---------------------|-------------|
| 02.80.8224.06    | Χαρτόσημο & ΟΓΑ Χαρτοσήμου (3,6%) (Επιδότησης Αγοράς-Ανέγερσης Κατοικίας -εμπορικές μισθώσεις)                         | 1.000,00            | 1.162,38            | 1.000,00            | 0,00        |
| 02.80.8224.07    | Φ.Π.Α. Απόδοσης Εσόδων απο Parking Κ.Μπένη 2 & Τουριστικά καταλύματα & ύδρευση-αποχέτευση.                             | 33.793,12           | 33.793,12           | 11.839,50           | 0,00        |
| 02.80.8224.08    | Φ.Π.Α.Απόδοσης Εσόδων κατανάλωσης Νερού ΦΠΑ13%   | 1.690,00            | 0,00                | 0,00                | 0,00        |
| 02.80.8224.09    | Φ.Π.Α.Απόδοσης Εσόδων Παροχής Υπηρ.Υδρευσης (τέλη σύνδεσης-συντήρηση υδρομετρητή κλπ) Αποχέτευση ΦΠΑ23%                | 11.017,00           | 5.441,13            | 0,00                | 0,00        |
| 02.80.8224.10    | Ενιαία Ανεξάρτητη Αρχή Δημοσίων Συμβάσεων κράτηση 0.10%  | 0,00                | 398,70              | 1.000,00            | 0,00        |
| <b>02.80.823</b> | <b>ΑΠΟΔΟΣΗ ΑΣΦΑΛΙΣΤΙΚΩΝ ΕΙΣΦΟΡΩΝ</b>   | <b>1.802.500,00</b> | <b>1.204.098,69</b> | <b>1.702.400,00</b> | <b>0,00</b> |
| 02.80.8231       | Εισφορές σε ασφαλιστικούς οργανισμούς και ταμεία   | 1.800.000,00        | 1.202.413,45        | 1.700.000,00        | 0,00        |
| 02.80.8232       | Εισφορά για το εφάπαξ βοήθημα του Ν 103/75   | 2.500,00            | 1.685,24            | 2.400,00            | 0,00        |
| <b>02.80.824</b> | <b>ΛΟΙΠΕΣ ΕΙΣΠΡΑΞΕΙΣ ΥΠΕΡ ΤΡΙΤΩΝ</b>   | <b>441.000,00</b>   | <b>271.449,05</b>   | <b>360.000,00</b>   | <b>0,00</b> |
| 02.80.8241       | Κρατήσεις στις αποδοχές για την εξόφληση δανείων του ΤΠ&Δ , Ταχυδρομικού Ταμειυτ.                                      | 400.000,00          | 242.102,40          | 320.000,00          | 0,00        |
| 02.80.8242       | Λοιπές κρατήσεις υπέρ τρίτων   | 41.000,00           | 29.346,65           | 40.000,00           | 0,00        |
| <b>02.80.825</b> | <b>ΠΑΓΙΕΣ ΠΡΟΚΑΤΑΒΟΛΕΣ</b>   | <b>6.000,00</b>     | <b>6.000,00</b>     | <b>6.000,00</b>     | <b>0,00</b> |
| 02.80.8251       | Πάγια προκαταβολή  | 6.000,00            | 6.000,00            | 6.000,00            | 0,00        |
| <b>02.80.826</b> | <b>ΛΟΙΠΕΣ ΕΠΙΣΤΡΟΦΕΣ</b>   | <b>104.000,00</b>   | <b>80,00</b>        | <b>25.000,00</b>    | <b>0,00</b> |
| 02.80.8261       | Λοιπές επιστροφές  | 104.000,00          | 80,00               | 25.000,00           | 0,00        |
| <b>02.80.85</b>  | <b>ΠΡΟΒΛΕΨΕΙΣ ΜΗ ΕΙΣΠΡΑΞΗΣ ΕΙΣΠΡΑΚΤΕΩΝ ΥΠΟΛΟΙΠΩΝ ΒΕΒΑΙΩΜΕΝΩΝ ΚΑΤΑ ΤΑ Π.Ο.Ε ΕΝΤΟΣ ΤΟΥ ΟΙΚΟΝΟΜΙΚΟΥ ΕΤΟΥΣ</b>             | <b>3.051.550,00</b> | <b>0,00</b>         | <b>3.759.423,00</b> | <b>0,00</b> |
| <b>02.80.851</b> | <b>ΠΡΟΒΛΕΨΕΙΣ ΜΗ ΕΙΣΠΡΑΞΗΣ ΕΙΣΠΡΑΚΤΕΩΝ ΥΠΟΛΟΙΠΩΝ ΠΟΕ ΕΝΤΟΣ ΤΟΥ ΟΙΚΟΝΟΜΙΚΟΥ ΕΤΟΥΣ</b>                                   | <b>3.051.550,00</b> | <b>0,00</b>         | <b>3.759.423,00</b> | <b>0,00</b> |
| 02.80.8511       | Προβλέψεις μη εισπραχξής εισπρακτέων υπολοίπων   | 3.051.550,00        | 0,00                | 3.759.423,00        | 0,00        |
| <b>02.90</b>     | <b>ΑΠΟΘΕΜΑΤΙΚΟ</b>   | <b>342.247,77</b>   | <b>0,00</b>         | <b>550.889,29</b>   | <b>0,00</b> |
| <b>02.90.9</b>   | <b>ΑΠΟΘΕΜΑΤΙΚΟ</b>   | <b>342.247,77</b>   | <b>0,00</b>         | <b>550.889,29</b>   | <b>0,00</b> |
| <b>02.90.91</b>  | <b>ΠΟΣΟ ΔΙΑΘΕΣΙΜΟ ΓΙΑ ΑΝΑΠΗΡΩΣΗ ΤΩΝ ΑΝΕΠΑΡΚΩΝ ΠΙΣΤΩΣΕΩΝ ΓΙΑ ΤΗ ΔΗΜΙΟΥΡΓΙΑ ΝΕΩΝ ΜΗ ΠΡΟΒΛΕΠΟΜΕΝΩΝ ΣΤΟΝ ΠΡΟΥΠΟΛΟΓΙΣΜΟ</b> | <b>342.247,77</b>   | <b>0,00</b>         | <b>550.889,29</b>   | <b>0,00</b> |
| <b>02.90.911</b> | <b>ΑΠΟΘΕΜΑΤΙΚΟ</b>   | <b>342.247,77</b>   | <b>0,00</b>         | <b>550.889,29</b>   | <b>0,00</b> |
| 02.90.9111       | Αποθεματικό  | 342.247,77          | 0,00                | 550.889,29          | 0,00        |

.....  
Μειοψήφησαν οι δημοτικοί σύμβουλοι Χρήστος Πούλιος και Δημήτριος Βορίδης υποστηρίζοντας ότι στο Ετήσιο Πρόγραμμα Δράσης του 2014, δεν υπάρχουν προτάσεις για την ανάπτυξη του Δήμου Ξάνθης και κυρίως για την αξιοποίηση της ακίνητης περιουσίας του.

Η απόφαση αυτή πήρε αύξοντα αριθμό **316/2013**.

.....  
Υστερα συντάχθηκε το πρακτικό αυτό και υπογράφηκε ως εξής:

#### Η ΟΙΚΟΝΟΜΙΚΗ ΕΠΙΤΡΟΠΗ

Ο Πρόεδρος  
Μπένης Δημήτριος  
(Υπογραφή)

Τα Μέλη  
(Ακολουθούν υπογραφές  
των παρόντων μελών)

Ακριβές απόσπασμα  
Ξάνθη 12-12-2013  
Με εντολή  
Η Γραμματέας της Οικον. Επιτροπής

Μαυρομάτη Αικατερίνη