

## ΑΠΟΣΠΑΣΜΑ

Από το αριθ.24/15-9-2020 πρακτικό τακτικής, συνεδρίασης του δημοτικού Συμβουλίου Ξάνθης

**Αριθ. Απόφασης 121**

## Περίληψη

Έγκριση, της με αριθμό 2/2020 απόφασης της Εκτελεστικής Επιτροπής σχετικά με «Υποβολή σχεδίου Αντιμετώπισης Έκτακτων Αναγκών & Άμεσης/Βραχείας Διαχείρισης των συνεπειών από την εκδήλωση πλημμυρικών Φαινομένων του Δήμου Ξάνθης»

Στην Ξάνθη σήμερα 15 Σεπτεμβρίου 2020 ημέρα Τρίτη και ώρα 19:00, συνήλθε σε τακτική συνεδρίαση, το Δημοτικό Συμβούλιο Ξάνθης, ύστερα από την αριθμ.πρωτ.23553/11-9-2020 έγγραφη πρόσκληση τού προέδρου Ιωάννη Μπούτου και υπό την προεδρία τού ιδίου, σύμφωνα με τις διατάξεις του άρθρου 184 του Ν.4365/2019, το άρθρο 10 της Π.Ν.Π. «Κατεπείγοντα μέτρα αντιμετώπισης των αρνητικών συνεπειών εμφάνισης Κορωνοϊού COVID 19 και της ανάγκης περιορισμού της διάδοσης του», τις αριθμ.18318/13-3-2020, 40/-31-3-2020 και 163/33282-29.05.2020 εγκυκλίους του ΥΠΕΣ και το άρθρο 67 του Ν.3852/2010 προσαρμοσμένο στις προαναφερόμενες διατάξεις, προκειμένου ληφθούν αποφάσεις επί των παρακάτω θεμάτων της ημερήσιας διάταξης.

Αφού διαπιστώθηκε νόμιμη απαρτία, γιατί σε σύνολο 41 δημοτικών Συμβούλων, βρέθηκαν παρόντες 36 δημοτικοί σύμβουλοι, δηλαδή:

**ΠΑΡΟΝΤΕΣ**

- |                             |                                    |
|-----------------------------|------------------------------------|
| 1. Μπούτος Ιωάννης          | 19. Μπεκήρ Ογλού Σουά              |
| 2. Αμβροσιάδης Παναγιώτης   | 20. Παπά Σοφία                     |
| 3. Ανταμπούφης Νικόλαος     | 21. Παπαδάκης Θεοφάνης             |
| 4. Ασκαρίδης Ηλίας          | 22. Παπαδόπουλος Βασίλειος         |
| 5. Γεωργιάδης Δημοσθένης    | 23. Παπαδόπουλος Κυριάκος          |
| 6. Γουναρίδης Στυλιανός     | 24. Παπαϊωάννου Βασιλική Ανδρονίκη |
| 7. Δημαρχόπουλος Χαράλαμπος | 25. Παπαχρόνης Ιωάννης             |
| 8. Διαφωνίδης Χαράλαμπος    | 26. Παυλίδου Ελισάβετ              |
| 9. Ελευθεριάδης Απόστολος   | 27. Σαββίδης Ματθαίος              |
| 10. Ζερενίδης Ιωάννης       | 28. Σταυρακάρας Παναγιώτης         |
| 11. Ηλιάδης Θωμάς           | 29. Ταρενίδης Παναγιώτης           |
| 12. Θεοδορίδης Αναστάσιος   | 30. Τοπ Σινάν                      |
| 13. Ιγιαννίδης Στέφανος     | 31. Τσακιρίδης Αφεντούλης          |
| 14. Καλογεράς Γεώργιος      | 32. Τσαρεκτσή Τζενάν               |
| 15. Καρά Οσμάν Χασάν Λεβέντ | 33. Φανουράκης Έμμανουήλ           |
| 16. Λύρατζης Πασχάλης       | 34. Χαριτωνίδου Ειρήνη             |
| 17. Μελισσόπουλος Σάββας    | 35. Χατζηθεοδώρου Γεώργιος         |
| 18. Μπαντάκ Σιαμπάν         | 36. Χουσεΐν Ογλού Τιμούρ           |

**ΑΠΟΝΤΕΣ**

- |  |                        |
|--|------------------------|
| 1. Βογιατζής Κωνσταντίνος  | 4. Σπανίδης Μιχαήλ     |
| 2. Καμαρίδης Ιπποκράτης  | 5. Χασάν Ογλού Φερτούν |
| 3. Καφετζής Κωνσταντίνος<br>(οι οποίοι δεν συμμετείχαν στη συνεδρίαση) |                        |

Στη συνεδρίαση παραβρίσκεται και ο Δήμαρχος Ξάνθης Εμμανουήλ Τσέπελης

Γίνεται μνεία ότι οι δημοτικοί σύμβουλοι, Σάββας Μελισσόπουλος, Πασχάλης Λύρατζης, Γεώργιος Καλογεράς, Θεοφάνης Παπαδάκης, Παναγιώτης Σταυρακάρας, Σινάν Τόπ, Τζενάν Τσαρεκτσή, Ειρήνη Χαριτωνίδου, Τιμούρ Χουσεΐν Ογλού, Σοφία Παπά και Βασίλειος Παπαδόπουλος, αποχώρησαν οριστικά από τη συνεδρίαση, πριν τη συζήτηση του 1<sup>ου</sup> θέματος, ημερήσιας διάταξης.

Ο Πρόεδρος Ιωάννη Μπούτος κήρυξε την έναρξη της συνεδρίασης του Δημοτικού Συμβουλίου και έθεσε υπόψη του συμβουλίου στο 2<sup>ο</sup> θέμα της ημερήσιας διάταξης την αριθμ.πρωτ.17545/23-7-2020 εισήγηση της Εκτελεστικής Επιτροπής, η οποία έχει ως εξής:

«Σχετ: α) οι διατάξεις του άρθρου 63 παρ.8 του Ν.3852/2010 β) την αριθμ.2/13-3-2020 απόφαση της Εκτελεστικής Επιτροπής

Έχοντας υπόψη τα παραπάνω σχετικά, παρακαλώ να συμπεριλάβετε την εισήγησή μου στο Δημοτικό Συμβούλιο, με τίτλο: «Έγκριση της απόφασης 2/2020 της Εκτελεστικής Επιτροπής με τίτλο:

«Υποβολή Σχεδίου Αντιμετώπισης Εκτάκτων αναγκών & Άμεσης/ Βραχείας Διαχείρισης των συνεπειών από την εκδήλωση πλημμυρικών φαινομένων του Δήμου Ξάνθης»

Επακολούθησε συζήτηση και πλήρης περιγραφή των συζητηθέντων, βρίσκεται καταγεγραμμένη σε ηλεκτρονική μορφή που τηρείται στο αρχείο του γραφείου του Δημοτικού Συμβουλίου.

Τέλος ο Πρόεδρος κάλεσε το σώμα να αποφασίσει σχετικά.

**ΤΟ ΔΗΜΟΤΙΚΟ ΣΥΜΒΟΥΛΙΟ**

Ύστερα από διαλογική συζήτηση και ανταλλαγή απόψεων έχοντας υπόψη του την εν λόγω εισήγηση

**ΑΠΟΦΑΣΙΖΕΙ ΟΜΟΦΩΝΑ**

Εγκρίνει την αριθμ.2/2020 απόφαση της Εκτελεστικής Επιτροπής του Δήμου Ξάνθης, η οποία αφορά «το σχέδιο του Δήμου Ξάνθης Αντιμετώπισης Εκτάκτων Αναγκών και Άμεσης/Βραχείας Διαχείρισης των Συνεπειών από την Εκδήλωση Πλημμυρικών Φαινομένων», όπως αυτό επισυνάπτεται και αποτελεί αναπόσπαστο μέρος της παρούσας απόφασης.

.....  
Συντάχθηκε το πρακτικό αυτό και υπογράφηκε όπως ακολουθεί.

**ΤΟ ΔΗΜΟΤΙΚΟ ΣΥΜΒΟΥΛΙΟ**

Ο Πρόεδρος  
Ιωάννης Μπούτος  
(Υπογραφή)

Τα μέλη  
(Ακολουθούν υπογραφές)

Ακριβές απόσπασμα  
Ξάνθη 21-09-2020  
Με εντολή Δημάρχου  
Η Ειδική Γραμματέας του Δημ. Σ/λίου  
Μαρία Άννα Ανδρέου



# ΔΗΜΟΣ ΞΑΝΘΗΣ

## ΣΧΕΔΙΟ ΤΟΥ ΔΗΜΟΥ ΞΑΝΘΗΣ ΑΝΤΙΜΕΤΩΠΙΣΗΣ ΕΚΤΑΚΤΩΝ ΑΝΑΓΚΩΝ ΚΑΙ ΑΜΕΣΗΣ/ΒΡΑΧΕΙΑΣ ΔΙΑΧΕΙΡΙΣΗΣ ΤΩΝ ΣΥΝΕΠΕΙΩΝ ΑΠΟ ΤΗΝ ΕΚΔΗΛΩΣΗ ΠΛΗΜΜΥΡΙΚΩΝ ΦΑΙΝΟΜΕΝΩΝ



ΞΑΝΘΗ  
ΙΑΝΟΥΑΡΙΟΣ 2020

### Περιεχόμενα

ΜΕΡΟΣ 1: ΕΙΣΑΓΩΓΗ.....	6
1.1 Ιστορικό σύνταξης.....	6
1.2 Χαρακτηρισμός βαθμού ασφαλείας:.....	8
1.3 Πίνακας Διανομής.....	8

1.4	Έναρξη ισχύος και εξουσιοδότηση εφαρμογής του Γενικού Σχεδίου .....	8
1.5	Οδηγίες για την ενεργοποίηση και εφαρμογή του Σχεδίου .....	9
2	ΜΕΡΟΣ 2: ΣΚΟΠΟΣ / ΣΤΟΧΟΙ / ΑΝΑΛΥΣΗ ΚΙΝΔΥΝΟΥ / ΙΔΕΑ ΕΠΙΧΕΙΡΗΣΕΩΝ .....	11
2.1	Σκοπός.....	11
2.2	Αντικειμενικοί Στόχοι.....	11
2.3	Ανάλυση Κινδύνου – Κατάσταση – Παραδοχές – Προϋποθέσεις- Παράμετροι Σχεδιασμού.....	11
2.3.1	Ανάλυση Κινδύνου .....	11
2.3.2	Κατάσταση – Παραδοχές – Προϋποθέσεις- Παράμετροι Σχεδιασμού.....	12
2.4	Ιδέα Επιχειρήσεων .....	12
3	ΜΕΡΟΣ 3: ΡΟΛΟΙ, ΑΡΜΟΔΙΟΤΗΤΕΣ ΚΑΙ ΚΥΡΙΕΣ ΔΡΑΣΕΙΣ ΤΟΥ ΔΗΜΟΥ ΓΙΑ ΤΗΝ ΑΝΤΙΜΕΤΩΠΙΣΗ ΚΙΝΔΥΝΩΝ ΑΠΟ ΤΗΝ ΕΚΔΗΛΩΣΗ ΠΛΗΜΜΥΡΙΚΩΝ ΦΑΙΝΟΜΕΝΩΝ.....	14
3.1	Προληπτικά έργα των Δήμων που συμβάλλουν στην μείωση του κινδύνου εκδήλωσης πλημμυρικών φαινομένων .....	14
3.2	Προπαρασκευαστικές δράσεις των Δήμων .....	14
3.3	Προπαρασκευαστική σύγκληση Συντονιστικών Τοπικών Οργάνων των Δήμων (Σ.Τ.Ο.) για την ετοιμότητα αντιμετώπισης κινδύνων από την εκδήλωση πλημμυρικών φαινομένων .....	15
3.4	Δράσεις αυξημένης ετοιμότητας των Δήμων για τις περιοχές που προβλέπεται από την ΕΜΥ η εκδήλωση έντονων καιρικών φαινομένων (ισχυρές βροχοπτώσεις – καταιγίδες).....	16
3.5	Δράσεις των Δήμων στην αντιμετώπιση κινδύνων μετά την εκδήλωση πλημμυρικών φαινομένων	17
3.6	Δράσεις των Δήμων στην άμεση/βραχεία διαχείριση συνεπειών.....	18
3.7	Σύγκληση Συντονιστικών Τοπικών Οργάνων των Δήμων (Σ.Τ.Ο.) μετά την εκδήλωση πλημμυρικών φαινομένων, για την αντιμετώπιση εκτάκτων αναγκών και την άμεση/βραχεία διαχείριση των συνεπειών	19
4	ΜΕΡΟΣ 4: ΣΥΣΤΗΜΑ ΚΙΝΗΤΟΠΟΙΗΣΗΣ ΠΟΛΙΤΙΚΗΣ ΠΡΟΣΤΑΣΙΑΣ ΔΗΜΟΥ ΞΑΝΘΗΣ.....	20
4.1	Προληπτικά έργα που συμβάλλουν στην μείωση του κινδύνου εκδήλωσης πλημμυρικών φαινομένων	20
4.2	Προπαρασκευαστικές Δράσεις.....	20
4.3	Προπαρασκευαστική σύγκληση Συντονιστικού Τοπικού Οργάνου του Δήμου (Σ.Τ.Ο.) ...	21
4.4	Δράσεις αυξημένης ετοιμότητας.....	21
4.5	Δράσεις αντιμετώπισης κινδύνων μετά την εκδήλωση πλημμυρικών φαινομένων .....	21
4.6	Δράσεις στην άμεση/βραχεία διαχείριση συνεπειών.....	22
4.7	Σύγκληση Συντονιστικών Τοπικών Οργάνων των Δήμων (Σ.Τ.Ο.).....	23
4.8	Διοικητικά Όργανα και Προσωπικό Δήμου Ξάνθης που εμπλέκονται ανά δράση .....	25
4.9	Μέσα που διαθέτει ο Δήμος Ξάνθης.....	27
5	ΜΕΡΟΣ 5: ΕΠΙΚΟΙΝΩΝΙΕΣ ΚΑΙ ΡΟΗ ΠΛΗΡΟΦΟΡΙΩΝ .....	30
5.1	Τηλεφωνικοί αριθμοί και FAX επικοινωνίας μεταξύ υπηρεσιών και οργάνων Δήμου Ξάνθης	30
5.2	Τηλεφωνικοί αριθμοί και FAX επικοινωνίας Δήμου Ξάνθης με λοιπούς εμπλεκόμενους φορείς	34
5.3	Ροή πληροφοριών μεταξύ υπηρεσιών και οργάνων του Δήμου Ξάνθης.....	44
5.4	Ροή πληροφοριών μεταξύ υπηρεσιών και οργάνων σε επίπεδο Δήμου .....	44
6	ΜΕΡΟΣ 6: ΣΥΝΤΟΝΙΣΤΙΚΕΣ ΟΔΗΓΙΕΣ ΥΛΟΠΟΙΗΣΗΣ ΔΡΑΣΕΩΝ ΠΟΛΙΤΙΚΗΣ ΠΡΟΣΤΑΣΙΑΣ ....	46
6.1	Αυξημένη ετοιμότητα για την αντιμετώπιση κινδύνων από την εκδήλωση πλημμυρικών φαινομένων	46
6.2	Διοίκηση, Έλεγχος & Συντονισμός επιχειρήσεων.....	48
6.3	Αρχική ειδοποίηση για την εκδήλωση πλημμυρικών φαινομένων με καταστροφικές συνέπειες	49
6.4	Επικοινωνίες .....	50
6.5	Κινητοποίηση .....	50
6.6	Κινητοποίηση σε τοπικό επίπεδο .....	50
6.7	Κινητοποίηση φορέων λειτουργίας και συντήρησης δικτύων και υποδομών στην περιοχή που εκδηλώθηκαν πλημμυρικά φαινόμενα.....	52
6.8	Κινητοποίηση σε κεντρικό επίπεδο .....	53
6.9	Επιχειρήσεις έρευνας, διάσωσης .....	55
6.10	Αντιμετώπιση εκτάκτων αναγκών και διαχείριση συνεπειών λόγω επαγομένων φαινομένων	56
6.11	Άμεση παροχή βοήθειας και υποστήριξη των πληγέντων.....	56
6.12	Ενεργοποίηση μνημονίου συνεργασίας μεταξύ του Ε.Α.Γ.Μ.Ε. και της Γ.Γ.Π.Π. ....	57
6.13	Αποκλιμάκωση.....	57
6.14	Ενημέρωση κοινού για δράσεις που δρομολογούνται για την αντιμετώπιση εκτάκτων αναγκών και την άμεση/βραχεία διαχείριση των συνεπειών από την εκδήλωση πλημμυρικών φαινομένων	58
6.15	Λήψη μέτρων διασφάλισης της ποιότητας του πόσιμου νερού.....	58

6.16	Συνεργασία των φορέων συντήρησης του οδικού δικτύου με τους φορείς αποκατάστασης βλαβών δικτύων κοινής ωφέλειας .....	59
6.17	Ενεργοποίηση του Ειδικού Σχεδίου Διαχείρισης Ανθρώπινων Απωλειών (ΣΔΑΑ).....	59
7	ΜΕΡΟΣ 7: ΟΡΓΑΝΩΜΕΝΗ ΠΡΟΛΗΠΤΙΚΗ ΑΠΟΜΑΚΡΥΝΣΗ ΠΟΛΙΤΩΝ ΛΟΓΩ ΕΚΔΗΛΩΣΗΣ ΠΛΗΜΜΥΡΙΚΩΝ ΦΑΙΝΟΜΕΝΩΝ.....	60
7.1	Κατευθυντήριες οδηγίες - Σχέδιο δράσης .....	62
7.2	Μνημόνια ενεργειών για την υλοποίηση της δράσης της οργανωμένης απομάκρυνσης πολιτών λόγω εκδήλωσης πλημμυρικών φαινομένων .....	64
8	ΜΕΡΟΣ 8: ΥΠΟΣΤΗΡΙΞΗ & ΕΞΕΛΙΞΗ ΣΧΕΔΙΟΥ .....	65
8.1	Εκπαίδευση.....	65
8.2	Έλεγχος Σχεδίου - Ασκήσεις.....	65
8.3	Διενέργεια Ασκήσεων Πολιτικής Προστασίας σε επίπεδο Δήμων και Περιφερειών της χώρας	65
8.4	Αναθεώρηση & επικαιροποίηση Σχεδίου.....	66
8.5	Τήρηση στοιχείων ειδικού φακέλου καταστροφής.....	66
9	ΜΕΡΟΣ 9: ΠΕΡΙΒΟΛΗ-ΕΜΦΑΝΙΣΗ ΥΠΑΛΛΗΛΩΝ ΠΟΛΙΤΙΚΗΣ ΠΡΟΣΤΑΣΙΑΣ ΣΕ ΕΠΙΧΕΙΡΗΣΕΙΣ & ΕΞΕΛΙΞΗ ΣΧΕΔΙΟΥ	67
	ΜΕΡΟΣ 10: ΕΓΚΡΙΣΗ ΚΑΙ ΕΝΑΡΞΗ ΙΣΧΥΟΣ ΣΧΕΔΙΟΥ ΑΝΤΙΜΕΤΩΠΙΣΗΣ ΕΚΤΑΚΤΩΝ ΑΝΑΓΚΩΝ ΚΑΙ ΑΜΕΣΗΣ/ΒΡΑΧΕΙΑΣ ΔΙΑΧΕΙΡΙΣΗΣ ΤΩΝ ΣΥΝΕΠΕΙΩΝ ΑΠΟ ΤΗΝ ΕΚΔΗΛΩΣΗ ΠΛΗΜΜΥΡΙΚΩΝ ΦΑΙΝΟΜΕΝΩΝ ΤΟΥ ΔΗΜΟΥ ΞΑΝΘΗΣ	69
	ΠΑΡΑΡΤΗΜΑ Α : ΧΑΡΤΟΓΡΑΦΙΚΟ ΥΛΙΚΟ .....	70
	ΠΑΡΑΡΤΗΜΑ Β : ΜΝΗΜΟΝΙΟ ΕΝΕΡΓΕΙΩΝ ΑΝΤΙΜΕΤΩ-ΠΙΣΗΣ ΕΚΤΑΚΤΩΝ ΑΝΑΓΚΩΝ ΚΑΙ ΑΜΕΣΗΣ /ΒΡΑΧΕΙΑΣ ΔΙΑΧΕΙΡΙΣΗΣ ΤΩΝ ΣΥΝΕΠΕΙΩΝ ΑΠΟ ΤΗΝ ΕΚΔΗΛΩΣΗ ΠΛΗΜΜΥΡΙΚΩΝ ΦΑΙΝΟΜΕΝΩΝ .....	73
	ΠΑΡΑΡΤΗΜΑ Γ : ΕΘΕΛΟΝΙΚΕΣ ΟΡΓΑΝΩΣΕΙΣ ΠΠ .....	91
	ΠΑΡΑΡΤΗΜΑ Δ : ΜΗΤΡΩΟ ΕΡΓΟΛΗΠΤΩΝ ΓΙΑ ΤΗΝ ΑΝΤΙΜΕΤΩΠΙΣΗ ΕΚΤΑΚΤΩΝ ΑΝΑΓΚΩΝ .....	93
	ΠΑΡΑΡΤΗΜΑ Ε : ΣΥΓΚΡΟΤΗΣΗ - ΣΥΝΘΕΣΗ ΣΥΝΤΟΝΙΣΤΙΚΟΥ ΤΟΠΙΚΟΥ ΟΡΓΑΝΟΥ ΞΑΝΘΗΣ (Σ.Τ.Ο.)	94
	ΠΑΡΑΡΤΗΜΑ ΣΤ : ..... ΠΙΝΑΚΑΣ ΔΙΑΝΟΜΗΣ ΠΑΡΟΝΤΟΣ ΣΧΕΔΙΟΥ	97

**ΠΡΩΤΟ ΜΕΡΟΣ  
ΕΙΣΑΓΩΓΗ**

## **ΜΕΡΟΣ 1: ΕΙΣΑΓΩΓΗ**

### 1.1 Ιστορικό σύνταξης

Το παρόν σχέδιο συντάσσεται από το Γραφείο Πολιτικής Προστασίας του Δήμου Ξάνθης, κατ' επιταγήν του υπ' αρ. 8794/6-12-2019 εγγράφου της Δ/σης Σχεδιασμού & Αντιμετώπισης Εκτάκτων Αναγκών της Γ.Γ. Πολιτικής Προστασίας του Υπουργείου Προστασίας του Πολίτη, με το οποίο διαβιβάστηκε στους φορείς η «1<sup>η</sup> Έκδοση του Γενικού Σχεδίου Αντιμετώπισης Εκτάκτων Αναγκών και Άμεσης/Βραχείας Διαχείρισης των Συνεπειών από την Εκδήλωση Πλημμυρικών Φαινομένων με την κωδική ονομασία «ΔΑΡΔΑΝΟΣ», στα πλαίσια του Γενικού Σχεδίου Πολιτικής Προστασίας με τη συνθηματική λέξη «ΞΕΝΟΚΡΑΤΗΣ». Με το έγγραφο αυτό η Γ.Γ.Π.Π. καλεί τους Δήμους της χώρας, με τις οδηγίες στο Γενικό αυτό Σχέδιο με την κωδική ονομασία «ΔΑΡΔΑΝΟΣ», να ολοκληρώσουν τον σχεδιασμό αντιμετώπισης εκτάκτων αναγκών και άμεσης/βραχείας διαχείρισης των συνεπειών από την εκδήλωση πλημμυρικών φαινομένων.

Στις οδηγίες που δίδονται στην παρ. 15.2 του ανωτέρω Γενικού Σχεδίου με την κωδική ονομασία «ΔΑΡΔΑΝΟΣ» αναφέρεται ότι σε εφαρμογή του άρθρου 17 του Ν.3013/2002, εκδόθηκε η Υπουργική Απόφαση 1299/7-4-2003 «Έγκριση του από 7.4.2003 Γενικού Σχεδίου Πολιτικής Προστασίας με τη συνθηματική λέξη «ΞΕΝΟΚΡΑΤΗΣ» (ΦΕΚ 423/Β'/2003). Σύμφωνα με την ανωτέρω Υπουργική Απόφαση (σελ 5822, και Προσθήκη 2 στο Παράρτημα Α σελ 5835) οι Δήμοι της χώρας **συντάσσουν μνημόνια ενεργειών** για την αντιμετώπιση κινδύνων από φυσικές, τεχνολογικές και λοιπές καταστροφές. Επιπλέον, στο άρθρο 63 του Ν.3852/2010, αναφέρεται ότι στις αρμοδιότητες της Εκτελεστικής Επιτροπής του Δήμου είναι να εισηγείται τα σχέδια αντιμετώπισης εκτάκτων αναγκών και φυσικών καταστροφών, σε εναρμόνιση με τα αντίστοιχα σχέδια της Περιφέρειας και του Υπουργείου Προστασίας του Πολίτη.

Συνεπώς ο σχεδιασμός Αντιμετώπισης Εκτάκτων Αναγκών και Άμεσης/Βραχείας Διαχείρισης των Συνεπειών από την Εκδήλωση Πλημμυρικών Φαινομένων για τους Δήμους συνίσταται στον **προσδιορισμό του ανθρώπινου δυναμικού και των πόρων** που θα χρησιμοποιήσουν για την υλοποίηση των δράσεων Πολιτικής Προστασίας, όπως αυτές αναφέρονται αναλυτικά στο Μέρος V του Γενικού Σχεδίου της ΓΓΠΠ.

Για λόγους **εναρμόνισης** του σχεδιασμού Πολιτικής Προστασίας **των Δήμων** για την Αντιμετώπιση Εκτάκτων Αναγκών και Άμεση/Βραχεία Διαχείριση των Συνεπειών από την Εκδήλωση Πλημμυρικών Φαινομένων με Γενικό Σχέδιο της ΓΓΠΠ, καθώς και με τα Σχέδια Αντιμετώπισης Εκτάκτων Αναγκών και Άμεσης/Βραχείας Διαχείρισης των Συνεπειών από την Εκδήλωση Πλημμυρικών Φαινομένων των **Περιφερειών** (άρθρο 63, παρ. θ' του Ν3852/2010), κρίνεται σκόπιμο ο σχεδιασμός των Δήμων να συνταχθεί υπό τη μορφή σχεδίου σε επίπεδο Δήμου το οποίο θα πρέπει να έχει την ακόλουθη δομή και περιεχόμενα:

### **Μέρος 1 – ΕΙΣΑΓΩΓΗ**

Όπως το Μέρος I του Γενικού Σχεδίου της ΓΓΠΠ

### **Μέρος 2- ΣΚΟΠΟΣ / ΣΤΟΧΟΙ / ΑΝΑΛΥΣΗ ΚΙΝΔΥΝΟΥ / ΙΔΕΑ ΕΠΙΧΕΙΡΗΣΕΩΝ**

Όπως το Μέρος II του Γενικού Σχεδίου της ΓΓΠΠ

### **Μέρος 3 - ΡΟΛΟΙ, ΑΡΜΟΔΙΟΤΗΤΕΣ ΚΑΙ ΚΥΡΙΕΣ ΔΡΑΣΕΙΣ ΤΟΥ ΔΗΜΟΥ ΓΙΑ ΤΗΝ ΑΝΤΙΜΕΤΩΠΙΣΗ ΚΙΝΔΥΝΩΝ ΑΠΟ ΤΗΝ ΕΚΔΗΛΩΣΗ ΠΛΗΜΜΥΡΙΚΩΝ ΦΑΙΝΟΜΕΝΩΝ**

Όπως το Μέρος V του Γενικού Σχεδίου της ΓΓΠΠ

### **Μέρος 4 – ΣΥΣΤΗΜΑ ΚΙΝΗΤΟΠΟΙΗΣΗΣ ΠΟΛΙΤΙΚΗΣ ΠΡΟΣΤΑΣΙΑΣ ΔΗΜΟΥ**

Στο Μέρος 4 προσδιορίζονται οι οργανικές μονάδες, οι υπεύθυνοι των οργανικών μονάδων, το προσωπικό και τα μέσα των Δήμων που εμπλέκονται **ανά δράση** Πολιτικής Προστασίας, όπως αυτές αναφέρονται αναλυτικά στο Μέρος 3 του παρόντος.

Επίσης, προσδιορίζονται τα **διοικητικά όργανα** (Δήμαρχος, υπεύθυνος Πολιτικής Προστασίας, κλπ), που λαμβάνουν **αποφάσεις** (ποιος αποφασίζει τι) ανά δράση με βάση την οργανωτική δομή του Δήμου.

### **Μέρος 5 – ΕΠΙΚΟΙΝΩΝΙΕΣ ΚΑΙ ΡΟΗ ΠΛΗΡΟΦΟΡΙΩΝ**

Στο Μέρος 5 προσδιορίζονται τα μέσα επικοινωνίας (σταθερή-κινητή τηλεφωνία, ασύρματα δίκτυα, κλπ) που διαθέτει ο Δήμος, τόσο για την επικοινωνία μεταξύ όλων των εμπλεκόμενων υπηρεσιών και οργάνων σε επίπεδο Δήμου, όσο και με τους λοιπούς εμπλεκόμενους φορείς (Π.Σ., ΕΛ.ΑΣ., κλπ) σε επίπεδο Δήμου.

Επίσης, στο Μέρος 5 προσδιορίζεται η ροή πληροφοριών μεταξύ των εμπλεκόμενων οργανικών μονάδων και οργάνων του Δήμου στο πλαίσιο αλληλοενημέρωσης (ποιος ενημερώνει ποιόν), τόσο για δράσεις αναγγελίας συμβάντος που εμπλέκεται ο Δήμος, όσο και για την υλοποίηση δράσεων που συνδέονται με την αντιμετώπιση

εκτάκτων αναγκών και διαχείριση των συνεπειών. Ομοίως προσδιορίζεται η ροή πληροφοριών μεταξύ των εμπλεκόμενων οργανικών μονάδων και οργάνων του Δήμου και των λοιπών εμπλεκόμενων φορέων σε επίπεδο Δήμου (ΠΣ, ΕΛ.ΑΣ, κλπ) για τις ανωτέρω δράσεις.

Για λόγους καλύτερης εποπτείας, οι ανωτέρω ροές πληροφοριών δύναται να αποτυπωθούν σε σχετικά διαγράμματα ροής πληροφοριών.

#### **Μέρος 6 – ΣΥΝΤΟΝΙΣΤΙΚΕΣ ΟΔΗΓΙΕΣ ΥΛΟΠΟΙΗΣΗΣ ΔΡΑΣΕΩΝ ΠΟΛΙΤΙΚΗΣ ΠΡΟΣΤΑΣΙΑΣ**

Όπως το Μέρος Χ του Γενικού Σχεδίου της ΓΓΠΠ

#### **Μέρος 7 – ΟΡΓΑΝΩΜΕΝΗ ΠΡΟΛΗΠΤΙΚΗ ΑΠΟΜΑΚΡΥΝΣΗ ΠΟΛΙΤΩΝ ΑΠΟ ΤΗΝ ΕΚΔΗΛΩΣΗ ΠΛΗΜΜΥΡΙΚΩΝ ΦΑΙΝΟΜΕΝΩΝ**

Όπως το Μέρος ΧΙ του Γενικού Σχεδίου της ΓΓΠΠ

#### **Μέρος 8 – ΥΠΟΣΤΗΡΙΞΗ & ΕΞΕΛΙΞΗ ΣΧΕΔΙΟΥ**

Όπως το Μέρος ΧΙΙΙ του Γενικού Σχεδίου της ΓΓΠΠ

#### **Μέρος 9 – ΠΕΡΙΒΟΛΗ-ΕΜΦΑΝΙΣΗ ΥΠΑΛΛΗΛΩΝ ΠΟΛΙΤΙΚΗΣ ΠΡΟΣΤΑΣΙΑΣ ΣΕ ΕΠΙΧΕΙΡΗΣΕΙΣ**

Όπως το Μέρος ΧΙV του Γενικού Σχεδίου της ΓΓΠΠ

#### **Μέρος 10 - ΈΓΚΡΙΣΗ ΚΑΙ ΕΝΑΡΞΗ ΙΣΧΥΟΣ ΣΧΕΔΙΟΥ ΑΝΤΙΜΕΤΩΠΙΣΗΣ ΕΚΤΑΚΤΩΝ ΑΝΑΓΚΩΝ ΚΑΙ ΆΜΕΣΗΣ/ΒΡΑΧΕΙΑΣ ΔΙΑΧΕΙΡΙΣΗΣ ΤΩΝ ΣΥΝΕΠΕΙΩΝ ΑΠΟ ΤΗΝ ΕΚΔΗΛΩΣΗ ΠΛΗΜΜΥΡΙΚΩΝ ΦΑΙΝΟΜΕΝΩΝ ΤΟΥ ΔΗΜΟΥ**

Στο Μέρος 10 αναφέρεται η **ημερομηνία έναρξης** του σχεδίου Αντιμετώπισης Εκτάκτων Αναγκών και Άμεσης/Βραχείας Διαχείρισης των Συνεπειών από την Εκδήλωση Πλημμυρικών Φαινομένων του Δήμου, καθώς και η σχετική έγκρισή του από το Δημοτικό Συμβούλιο.

Τέλος για την υποστήριξη Σχεδίου Αντιμετώπισης Εκτάκτων Αναγκών και Άμεσης/Βραχείας Διαχείρισης των Συνεπειών από την Εκδήλωση Πλημμυρικών Φαινομένων του Δήμου, θα πρέπει να περιλαμβάνονται τα ακόλουθα παραρτήματα:

#### **Παράρτημα Α – ΧΑΡΤΟΓΡΑΦΙΚΟ ΥΛΙΚΟ**

#### **Παράρτημα Β – ΜΝΗΜΟΝΙΟ ΕΝΕΡΓΕΙΩΝ**

#### **Παράρτημα Γ – ΕΘΕΛΟΝΤΙΚΕΣ ΟΡΓΑΝΩΣΕΙΣ ΠΠ**

#### **Παράρτημα Δ – ΜΗΤΡΩΟ ΕΡΓΟΛΗΠΤΩΝ ΓΙΑ ΤΗΝ ΑΝΤΙΜΕΤΩΠΙΣΗ ΕΚΤΑΚΤΩΝ ΑΝΑΓΚΩΝ**

Συνεπώς, το παρόν Σχέδιο Αντιμετώπισης Εκτάκτων Αναγκών και Άμεσης/Βραχείας Διαχείρισης των Συνεπειών από την Εκδήλωση Πλημμυρικών Φαινομένων του Δήμου Ξάνθης, αποτελείται από τα **Μέρη Ι, ΙΙ, V, Χ, ΧΙ, ΧΙΙΙ και ΧΙV της 1ης Έκδοσης του Γενικού Σχεδίου** Αντιμετώπισης Εκτάκτων Αναγκών και Άμεσης/Βραχείας Διαχείρισης των Συνεπειών από την Εκδήλωση Πλημμυρικών Φαινομένων, με **προσαρμοσμένη αντιγραφή** αυτών, θέτοντας **την προσθήκη του ανθρώπινου δυναμικού και των πόρων** που θα χρησιμοποιηθούν για την υλοποίηση των δράσεων Πολιτικής Προστασίας, τις διαδικασίες κινητοποίησής τους (Μέρη 4 και 5 του σχεδίου Αντιμετώπισης Εκτάκτων Αναγκών και Άμεσης/Βραχείας Διαχείρισης των Συνεπειών από την Εκδήλωση Πλημμυρικών Φαινομένων του Δήμου), καθώς και **των Παραρτημάτων Α, Β, Γ, και Δ**, όπως ορίζεται στο Γενικό Σχέδιο με την κωδική ονομασία «ΔΑΡΔΑΝΟΣ» και επιπλέον παραρτήματα **Ε** Σύσταση Σ.Τ.Ο. Ξάνθης και **ΣΤ ΠΙΝΑΚΑΣ ΔΙΑΝΟΜΗΣ** του παρόντος Σχεδίου του Δήμου Ξάνθης.

Το σχέδιο σε επίπεδο Δήμου με την ανωτέρω εγκεκριμένη δομή και περιεχόμενα, **εγκρίνεται από το Δημοτικό Συμβούλιο**. Ειδικότερα:

Το Γραφείο Πολιτικής Προστασίας του Δήμου συντάσσει το παρόν σχέδιο Αντιμετώπισης Εκτάκτων Αναγκών και Άμεσης/Βραχείας Διαχείρισης των Συνεπειών από την Εκδήλωση Πλημμυρικών Φαινομένων του Δήμου σε εναρμόνιση με το Γενικό Σχέδιο της Γενικής Γραμματείας Πολιτικής Προστασίας του Υπουργείου Προστασίας του Πολίτη, σύμφωνα με τις οδηγίες σχεδίασης που διασφαλίζουν την εναρμόνιση με το αντίστοιχο Σχέδιο της Περιφέρειας και το υποβάλλει στην Εκτελεστική Επιτροπή του Δήμου. Εν συνέχεια, η Εκτελεστική Επιτροπή εισηγείται το ανωτέρω σχέδιο στο Δημοτικό Συμβούλιο, το οποίο και το εγκρίνει, σύμφωνα με τα άρθρα 65 και 62 του Ν.3852/2010 όπως ισχύει.

Το παρόν σχέδιο Αντιμετώπισης Εκτάκτων Αναγκών και Άμεσης/Βραχείας Διαχείρισης των Συνεπειών από την Εκδήλωση Πλημμυρικών Φαινομένων του Δήμου Ξάνθης με την ανωτέρω δομή και περιεχόμενα, θεωρείται εναρμονισμένο με το Γενικό Σχέδιο Αντιμετώπισης Εκτάκτων Αναγκών και Άμεσης/Βραχείας Διαχείρισης των Συνεπειών από την Εκδήλωση Πλημμυρικών Φαινομένων που εκδίδει η ΓΓΠΠ, καθώς και με το Σχέδιο Αντιμετώπισης Εκτάκτων Αναγκών και Άμεσης/Βραχείας Διαχείρισης των Συνεπειών από την Εκδήλωση Πλημμυρικών Φαινομένων της οικείας Περιφέρειας και μετά την έγκρισή του από το Δημοτικό Συμβούλιο, θεωρείται **άμεσα εκτελεστό** και δεν χρήζει περαιτέρω εγκρίσεως, δεδομένου ότι η 1η Έκδοση του Γενικού Σχεδίου Αντιμετώπισης Εκτάκτων Αναγκών και Άμεσης/Βραχείας Διαχείρισης των Συνεπειών από την Εκδήλωση Πλημμυρικών Φαινομένων έχει τύχει της εγκρίσεως του Γενικού Γραμματέα Πολιτικής Προστασίας.

Σε εφαρμογή λοιπόν των ανωτέρω, συντάχθηκε το παρόν σχέδιο το οποίο εναρμονίζεται με την 1η Έκδοση του Γενικού Σχεδίου Αντιμετώπισης Εκτάκτων Αναγκών και Άμεσης/Βραχείας Διαχείρισης των Συνεπειών από την Εκδήλωση Πλημμυρικών Φαινομένων με την κωδική ονομασία «**ΔΑΡΔΑΝΟΣ**».

Η «1<sup>η</sup> Έκδοση του Γενικού Σχεδίου Αντιμετώπισης Εκτάκτων Αναγκών και Άμεσης/Βραχείας Διαχείρισης των Συνεπειών από την Εκδήλωση Πλημμυρικών Φαινομένων με την κωδική ονομασία «**ΔΑΡΔΑΝΟΣ**», που μας διαβιβάστηκε με το υπ' αρ. 8794/6-12-2019 έγγραφο της Δ/σης Σχεδιασμού & Αντιμετώπισης Εκτάκτων Αναγκών της Γ.Γ. Πολιτικής Προστασίας του Υπουργείου Προστασίας του Πολίτη, συντάχθηκε στα πλαίσια εφαρμογής της ΥΑ 1299/7-4-2003 έγκρισης Υπουργού Εσωτερικών Δημόσιας Διοίκησης & Αποκέντρωσης του Γενικού Σχεδίου Πολιτικής Προστασίας «Ξενοκράτης» (ΦΕΚ 423 τ. Β') και αποτελεί το Γενικό Σχέδιο Αντιμετώπισης Εκτάκτων Αναγκών και Άμεσης/Βραχείας Διαχείρισης των Συνεπειών από την Εκδήλωση Πλημμυρικών Φαινομένων και εφεξής θα αποκαλείται με την κωδική το ονομασία «**ΔΑΡΔΑΝΟΣ**».

Ειδικότερα στη σύνταξη και έκδοση του Γενικού Σχεδίου έγινε από την Δ/ση Σχεδιασμού & Αντιμετώπισης Εκτάκτων Αναγκών της Γενικής Γραμματείας Πολιτικής Προστασίας και συμμετείχαν οι εξής:

- Φοίβος Θεοδώρου, Προϊστάμενος Διεύθυνσης Σχεδιασμού & Αντιμετώπισης Εκτάκτων Αναγκών
- Δημήτρης Αλεξανδρής, Προϊστάμενος του Τμήματος Σχεδιασμού, Πρόληψης και Αντιμετώπισης Φυσικών Καταστροφών.

## 1.2 Χαρακτηρισμός βαθμού ασφαλείας:

ΑΔΙΑΒΑΘΜΗΤΟ

## 1.3 Πίνακας Διανομής

Παρατίθεται στο Παράρτημα ΣΤ του παρόντος.

## 1.4 Έναρξη ισχύος και εξουσιοδότηση εφαρμογής του Γενικού Σχεδίου

Η ημερομηνία έναρξης ισχύος του **Γενικού Σχεδίου με την κωδική ονομασία «**ΔΑΡΔΑΝΟΣ**»** (1η έκδοση) ορίστηκε η **18 /11/2019**.

Το Σχέδιο «**ΔΑΡΔΑΝΟΣ**» συντάχθηκε στο πλαίσιο εφαρμογής της ΥΑ 1299/7-4-2003 έγκρισης Υπουργού ΕΣΔΔΑ του Γενικού Σχεδίου Πολιτικής Προστασίας «Ξενοκράτης» (ΦΕΚ 423 τ. Β'), αποτελεί το Γενικό Σχέδιο Αντιμετώπισης Εκτάκτων Αναγκών και Άμεσης/Βραχείας Διαχείρισης των Συνεπειών από την Εκδήλωση Πλημμυρικών Φαινομένων.

Οδηγίες για τη σύνταξη σχεδίων των Περιφερειών σε εναρμόνιση με το Σχέδιο «**ΔΑΡΔΑΝΟΣ**», στο πλαίσιο εφαρμογής του άρθρου 174 του Ν.3852/2010 **και του σχεδιασμού των Δήμων**, στο πλαίσιο εφαρμογής του άρθρου 63 του Ν.3852/2010), δίνονται στο Μέρος XV του Γενικού Σχεδίου με την κωδική ονομασία «**ΔΑΡΔΑΝΟΣ**». Ειδικότερα για τις Αποκεντρωμένες Διοικήσεις της χώρας, οι Δ/σεις Πολιτικής Προστασίας δρομολογούν δράσεις, όπως αυτές αναφέρονται στο Μέρος VII αυτού. Οδηγίες για τον σχεδιασμό των Αποκεντρωμένων Διοικήσεων δίνονται στο Μέρος XV αυτού.

Το **Υπουργείο Αγροτικής Ανάπτυξης & Τροφίμων**, όπως αυτό αναφέρεται στο Μέρος IV του Γενικού Σχεδίου «**ΔΑΡΔΑΝΟΣ**» που είναι υπόχρεο σχεδίασης σύμφωνα με το Γενικό Σχέδιο Πολιτικής Προστασίας «Ξενοκράτης» (Προσθήκη 2 Παράρτημα Α) και συγκεκριμένα το αναφερόμενο ως Υπουργείο Γεωργίας, έχει εκχωρήσει πληθώρα εκτελεστικών αρμοδιοτήτων με σειρά νομοθετικών ρυθμίσεων, έχει τροποποιήσει τον οργανισμό του και ασκεί κατά κύριο λόγο επιτελικές /υποστηρικτικές δράσεις στην αντιμετώπιση εκτάκτων αναγκών και την διαχείριση συνεπειών από την εκδήλωση πλημμυρικών φαινομένων.

Στο πλαίσιο αυτό και λαμβάνοντας υπόψη τον νέο θεσμικό και επιτελικό ρόλο του Υπουργείου Αγροτικής Ανάπτυξης & Τροφίμων, δεν προκύπτει άμεση υποχρέωση σχεδίασης με βάση το Γενικό Σχέδιο. Ωστόσο οφείλει να συμβάλει στην υλοποίηση των δράσεων που αναφέρονται αναλυτικά στο Μέρος IV του Γενικού Σχεδίου με την έκδοση σχετικών κατευθυντηρίων οδηγιών, σχεδίων δράσης, ή/και μνημονίων ενεργειών κατά την κρίση του για τις δρομολόγηση των δράσεων κατά το μέρος που το αφορά και εμπλέκεται, εφόσον συντρέχουν λόγοι.

Το **Υπουργείο Υποδομών & Μεταφορών** και το **Υπουργείο Περιβάλλοντος και Ενέργειας**, όπως αυτά αναφέρονται στο Μέρος IV του Γενικού Σχεδίου και έχουν προκύψει από το αναφερόμενο ως Υπουργείο Περιβάλλοντος Χωροταξίας και Δημοσίων Έργων (ΥΠΕΧΩΔΕ) που είναι υπόχρεο σχεδίασης σύμφωνα με το Γενικό Σχέδιο Πολιτικής Προστασίας «Ξενοκράτης» (Προσθήκη 2 Παράρτημα Α), ασκούν κατά κύριο λόγο επιτελικές / υποστηρικτικές δράσεις στην αντιμετώπιση εκτάκτων αναγκών και την διαχείριση συνεπειών από την εκδήλωση πλημμυρικών φαινομένων.

Στο πλαίσιο αυτό και λαμβάνοντας υπόψη τον νέο θεσμικό και επιτελικό ρόλο του Υπουργείου Υποδομών & Μεταφορών και του Υπουργείου Περιβάλλοντος και Ενέργειας, δεν προκύπτει άμεση υποχρέωση σχεδίασης με βάση το Γενικό Σχέδιο. Ωστόσο οφείλουν να συμβάλουν στην υλοποίηση των δράσεων που αναφέρονται αναλυτικά στο Μέρος IV του Γενικού Σχεδίου «**ΔΑΡΔΑΝΟΣ**» με την έκδοση σχετικών κατευθυντηρίων οδηγιών,



σχεδίων δράσης, ή/και μνημονίων ενεργειών κατά την κρίση τους για τις δρομολόγηση των δράσεων κατά το μέρος που τους αφορά και εμπλέκονται, εφόσον συντρέχουν λόγοι.

Οι λοιποί φορείς της κεντρικής διοίκησης (**Υπουργείο Εθνικής Άμυνας, Υπουργείο Προστασίας του Πολίτη και Υπουργείο Ναυτιλίας και Νησιωτικής Πολιτικής**), όπως αυτοί αναφέρονται στο Μέρος IV του Γενικού Σχεδίου «ΔΑΡΔΑΝΟΣ», που είναι υπόχρεοι σχεδίασης σύμφωνα με το Γενικό Σχέδιο Πολιτικής Προστασίας «Ξενοκράτης» (Προσθήκη 2 Παράρτημα Α) αναφερόμενοι ως Υπουργείο Εθνική Άμυνας, Υπουργείο Δημόσιας Τάξης και Υπουργείο Εμπορικής Ναυτιλίας, προβαίνουν κατά την κρίση τους σε αναθεώρηση του σχεδιασμού τους, εφόσον συντρέχουν λόγοι και συγκεκριμένα:

- Το **ΓΕΕΘΑ** του Υπουργείου Εθνικής Άμυνας, στο πλαίσιο υλοποίησης του παρόντος Γενικού Σχεδίου, προβαίνει σε κατά την κρίση του ενέργειες για τυχόν αναθεώρηση του Σχεδίου ΓΕΕΘΑ/ΞΕΝΟΚΡΑΤΗΣ/ΠΛΗΜΜΥΡΕΣ προκειμένου να διασφαλιστεί η συμβατότητά του με το Γενικό Σχέδιο.
- Το **Πυροσβεστικό Σώμα** του Υπουργείου Προστασίας του Πολίτη, στο πλαίσιο υλοποίησης του Γενικού Σχεδίου, προβαίνει σε κατά την κρίση του ενέργειες για να διασφαλιστεί η συμβατότητα των επιχειρησιακών του σχεδίων με το Γενικό Σχέδιο.
- Η **Ελληνική Αστυνομία** του Υπουργείου Προστασίας του Πολίτη, στο πλαίσιο υλοποίησης του Γενικού Σχεδίου προβαίνει σε κατά την κρίση της ενέργειες για τυχόν αναθεώρηση του εγκεκριμένου σχεδίου της, προκειμένου να διασφαλιστεί η συμβατότητά του με το Γενικό Σχέδιο «ΔΑΡΔΑΝΟΣ».
- Το **Λιμενικό Σώμα – Ελληνική Ακτοφυλακή** του Υπουργείου Ναυτιλίας και Νησιωτικής Πολιτικής προβαίνει σε κατά την κρίση του ενέργειες για να διασφαλιστεί η συμβατότητα των επιχειρησιακών του σχεδίων με το Γενικό Σχέδιο «ΔΑΡΔΑΝΟΣ».

Οι φορείς της κεντρικής διοίκησης, όπως αυτοί αναφέρονται στο Μέρος IV του Γενικού Σχεδίου που δεν είναι υπόχρεοι σχεδίασης σύμφωνα με το Γενικό Σχέδιο Πολιτικής Προστασίας «Ξενοκράτης», και συγκεκριμένα:

- Το **Υπουργείο Υγείας**
- Το **Υπουργείο Παιδείας, Έρευνας & Θρησκευμάτων**
- Το **Υπουργείο Πολιτισμού & Αθλητισμού**
- Το **Υπουργείο Εσωτερικών**
- Η **Προεδρία της Κυβέρνησης**
- Το **Υπουργείο Εργασίας και Κοινωνικών Υποθέσεων**

οφείλουν να συμβάλουν στην υλοποίηση του Γενικού Σχεδίου με την ενημέρωση του εμπλεκόμενου προσωπικού τους και την έκδοση κατευθυντηρίων οδηγιών, σχεδίων δράσης, ή/και μνημονίων ενεργειών κατά την κρίση τους για τη δρομολόγηση των δράσεων κατά το μέρος που τους αφορά και εμπλέκονται.

Τέλος, οι διοικήσεις των ακόλουθων φορέων, εταιριών και οργανισμών **ΕΑΓΜΕ, ΔΕΔΔΗΕ Α.Ε., ΟΣΕ Α.Ε., ΕΕΣΣΤΥ. Α.Ε, ΑΔΜΗΕ Α.Ε., ΔΕΗ Α.Ε., Ένωση Δημοτικών Επιχειρήσεων Ύδρευσης και Αποχέτευσης (ΕΔΕΥΑ), ΤΡΑΙΝΟΣΕ Α.Ε., ΠΡΟΑΣΤΙΑΚΟΣ Α.Ε. , ΕΥΔΑΠ Α.Ε., ΕΛ.Γ.Α., ΕΥΑΘ Α.Ε, Ο.Α.Σ.Α., Ο.Α.Σ.Θ., ΑΤΤΙΚΟ ΜΕΤΡΟ Α.Ε., ΣΤΑ.ΣΥ Α.Ε., Ο.ΣΥ. Α.Ε., ΕΓΝΑΤΙΑ ΟΔΟΣ Α.Ε, ΑΤΤΙΚΕΣ ΔΙΑΔΡΟΜΕΣ Α.Ε., Ολυμπία Οδός Λειτουργία Α.Ε., Μορέας Α.Ε., Νέα Οδός Α.Ε., Αυτοκινητόδρομος Αιγαίου Α.Ε., Αυτοκινητόδρομος Κεντρικής Ελλάδας Α.Ε., Ιονία Οδός Α.Ε., FRAPORT Greece, ΔΙΕΘΝΕΣ ΑΕΡΟΔΡΟΜΙΟ ΑΘΗΝΩΝ «ΕΛ. ΒΕΝΙΖΕΛΟΣ»**, στις οποίες αποστάλθηκε το Γενικό Σχέδιο με την κωδική ονομασία «ΔΑΡΔΑΝΟΣ», παρακαλούνται με αυτό να διαβιβάσουν αντίγραφο του σε όλες τις αρμόδιες οργανικές τους μονάδες που δρομολογούν δράσεις σύμφωνα με τα όσα αναφέρονται στο παρόν και να προβούν στην έκδοση, κατά την κρίση τους, σχετικών οδηγιών, κατά το μέρος που τις αφορά και εμπλέκονται, εφόσον συντρέχουν λόγοι.

Οι σχετικές διαταγές, κατευθυντήριες οδηγίες, σχέδια δράσης ή σχέδια και μνημόνια ενεργειών, που εκδίδονται στο πλαίσιο εφαρμογής του σχεδίου, εγκρίνονται από τις διοικήσεις τους.

### 1.5 Οδηγίες για την ενεργοποίηση και εφαρμογή του Σχεδίου

Το παρόν σχέδιο ενεργοποιείται και εφαρμόζεται για την λήψη μέτρων και την υλοποίηση δράσεων:

- **αυξημένης ετοιμότητας** εν όψει επαπειλούμενου κινδύνου για την εκδήλωση πλημμυρικών φαινομένων
- **αντιμετώπισης εκτάκτων αναγκών** και της **άμεσης/βραχείας διαχείρισης των συνεπειών** από την εκδήλωση πλημμυρικών φαινομένων

Διευκρινίζεται ότι η έκδοση απόφασης κήρυξης της περιοχής σε Κατάσταση Έκτακτης Ανάγκης Πολιτικής Προστασίας δεν αποτελεί προϋπόθεση ενεργοποίησης και εφαρμογής του παρόντος σχεδίου.

Επίσης, διευκρινίζεται ότι το Πυροσβεστικό Σώμα, η ΕΛ.ΑΣ. και το ΛΣ-ΕΛΑΚΤ, ως Σώματα Ασφαλείας που διέπονται από ειδικό θεσμικό πλαίσιο και κανονισμούς, η κινητοποίηση και μετακίνηση δυνάμεων στο πλαίσιο της αποστολής τους, καθορίζεται από τον επιχειρησιακό τους σχεδιασμό και τις εκάστοτε αποφάσεις της φυσικής ηγεσίας τους και δεν συνδέεται με αποφάσεις χαρακτηρισμού μιας καταστροφής ή κήρυξης μιας

περιοχής σε κατάσταση έκτακτης ανάγκης πολιτικής προστασίας, κατά την έννοια των διατάξεων του Ν.3013/2002.

Το αυτό ισχύει και για τον τομέα υγείας (υγειονομικές μονάδες, ΕΚΑΒ, κλπ), ο οποίος κινητοποιείται για την παροχή βοήθειας με βάση τον σχεδιασμό του και ανεξαρτήτως των αποφάσεων χαρακτηρισμού μιας καταστροφής ή κήρυξης μιας περιοχής σε κατάσταση έκτακτης ανάγκης πολιτικής προστασίας.

Ως συντονισμός στο παρόν σχέδιο νοείται η οργάνωση και διατήρηση της συνεργασίας μεταξύ των διαφόρων οργανικών μονάδων μιας υπηρεσίας ή ενός φορέα ή μιας δομής διοίκησης, καθώς και μεταξύ φορέων ή υπηρεσιών ή άλλου εμπλεκόμενου δυναμικού και μέσων πολιτικής προστασίας για την εξασφάλιση ενιαίας και συγχρονισμένης δράσης.

Οι **ρόλοι, αρμοδιότητες και κύριες δράσεις** των φορέων που εμπλέκονται στην αντιμετώπιση κινδύνων από την εκδήλωση πλημμυρικών φαινομένων, αναφέρονται αναλυτικά ανά φορέα στα Μέρη IV, V, VI και VII του Γενικού Σχεδίου «ΔΑΡΔΑΝΟΣ». Οι εμπλεκόμενες οργανικές μονάδες ενός εκάστου φορέα και το ανθρώπινο δυναμικό και τα μέσα που θα κληθούν να τις υλοποιήσουν, καθορίζονται από την οργανωτική του δομή, το θεσμικό πλαίσιο λειτουργίας του και τις κανονιστικές πράξεις της διοίκησής του.

Επισημαίνεται ότι το θεσμικό πλαίσιο αποτελεί τη βάση για την υλοποίηση σειράς δράσεων οι οποίες δύναται να **διαφοροποιούνται σε κάθε συμβάν**, ανάλογα με τις απαιτήσεις διαχείρισης του καταστροφικού φαινομένου, από τους εμπλεκόμενους φορείς και δεν είναι περιοριστικό όσον αφορά το εύρος των δράσεων αυτών.

**ΔΕΥΤΕΡΟ ΜΕΡΟΣ**  
**ΣΚΟΠΟΣ / ΣΤΟΧΟΙ / ΑΝΑΛΥΣΗ ΚΙΝΔΥΝΟΥ / ΙΔΕΑ ΕΠΙΧΕΙΡΗΣΕΩΝ**
**2 ΜΕΡΟΣ 2: ΣΚΟΠΟΣ / ΣΤΟΧΟΙ / ΑΝΑΛΥΣΗ ΚΙΝΔΥΝΟΥ / ΙΔΕΑ ΕΠΙΧΕΙΡΗΣΕΩΝ**
**2.1 Σκοπός**

Με το Γενικό Σχέδιο Αντιμετώπισης Εκτάκτων Αναγκών και Άμεσης/Βραχείας Διαχείρισης των Συνεπειών από την Εκδήλωση Πλημμυρικών Φαινομένων με την κωδική ονομασία «ΔΑΡΔΑΝΟΣ» επιδιώκεται η άμεση και συντονισμένη απόκριση των εμπλεκόμενων Φορέων σε Κεντρικό, Περιφερειακό και Τοπικό επίπεδο.

- για την υλοποίηση **προπαρασκευαστικών** μέτρων και δράσεων πολιτικής προστασίας που συμβάλλουν στην ετοιμότητα του ανθρώπινου δυναμικού και των μέσων για την αντιμετώπιση εκτάκτων αναγκών και την άμεση/βραχεία διαχείριση των συνεπειών από την εκδήλωση πλημμυρικών φαινομένων
- για την αποτελεσματική **αντιμετώπιση** εκτάκτων αναγκών από την εκδήλωση πλημμυρικών φαινομένων και την **άμεση διαχείριση των συνεπειών** τους, δράσεις που αποβλέπουν στην προστασία της ζωής, της υγείας και της περιουσίας των πολιτών, καθώς και στην προστασία του φυσικού περιβάλλοντος, των πλουτοπαραγωγικών πηγών και των υποδομών της χώρας

Προϋπόθεση για την επίτευξη του σκοπού αυτού είναι η συνέργεια, η συνεργασία και η διαλειτουργικότητα των εμπλεκόμενων Φορέων σε Κεντρικό, Περιφερειακό και Τοπικό επίπεδο.

**2.2 Αντικειμενικοί Στόχοι**

Με το Γενικό Σχέδιο Αντιμετώπισης Εκτάκτων Αναγκών και Άμεσης/Βραχείας Διαχείρισης των Συνεπειών από την Εκδήλωση Πλημμυρικών Φαινομένων με την κωδική ονομασία «ΔΑΡΔΑΝΟΣ» επιδιώκεται:

- Προσδιορισμός **ρόλων και αρμοδιοτήτων** όλων των εμπλεκόμενων Φορέων σε Κεντρικό, Περιφερειακό και Τοπικό επίπεδο και σε όλες τις φάσεις κινητοποίησης του συστήματος Πολιτικής Προστασίας.
- Δρομολόγηση **προπαρασκευαστικών** μέτρων και δράσεων πολιτικής προστασίας που συμβάλλουν στην ετοιμότητα του ανθρώπινου δυναμικού και των μέσων για την αντιμετώπιση εκτάκτων αναγκών και την άμεση/βραχεία διαχείριση των συνεπειών από την εκδήλωση πλημμυρικών φαινομένων.
- **Συντονισμένη δράση** των εμπλεκόμενων Φορέων στην αντιμετώπιση εκτάκτων αναγκών και την άμεση/βραχεία διαχείριση των συνεπειών από την εκδήλωση πλημμυρικών φαινομένων.
- **Εναρμόνιση** του σχεδιασμού όλων των εμπλεκόμενων φορέων με το Γενικό Σχέδιο.

**2.3 Ανάλυση Κινδύνου – Κατάσταση – Παραδοχές – Προϋποθέσεις- Παράμετροι Σχεδιασμού**
**2.3.1 Ανάλυση Κινδύνου**

Για την αξιολόγηση και τη διαχείριση των κινδύνων πλημμύρας, βάσει των οποίων θα πρέπει να δρομολογούνται τα έργα αντιπλημμυρικής προστασίας, διευκρινίζεται ότι με την **Κ.Υ.Α.Η.Π.31822/1542/Ε103/10/20-07-2010 (ΦΕΚ 1108/Β' /2010)** έχει θεσπιστεί ένα ολοκληρωμένο πλαίσιο για την αξιολόγησή τους με στόχο τη μείωση των αρνητικών συνεπειών τους στην Ελλάδα.

Στο πλαίσιο εφαρμογής της ανωτέρω ΚΥΑ, η οποία εκδόθηκε σε συμμόρφωση με τις διατάξεις της οδηγίας 2007/60/ ΕΚ «για την αξιολόγηση και τη διαχείριση των κινδύνων πλημμύρας», ήδη έχει ολοκληρωθεί για το σύνολο των δεκατεσσάρων (14) Υδατικών Διαμερισμάτων της χώρας η κατάρτιση των Χαρτών Επικινδυνότητας Πλημμύρας και των Χαρτών Κινδύνων Πλημμύρας και έχουν αναρτηθεί τα απαιτούμενα κείμενα και χάρτες στο σχετικό ιστότοπο του Υπουργείου Περιβάλλοντος και Ενέργειας <http://floods.ypeka.gr/> και στη βάση της Ευρωπαϊκής Επιτροπής (European Environment Information and Observation Network) <http://cdr.eionet.europa.eu/gr/eu/floods/>

Επίσης, έχουν καταρτιστεί και εγκριθεί τα Σχέδια Διαχείρισης Κινδύνων Πλημμύρας (ΣΔΚΠ) σε κάθε Υδατικό Διαμέρισμα και για τις ζώνες δυνητικά υψηλού κινδύνου πλημμύρας. Τα ΣΔΚΠ περιλαμβάνουν α) τους βασικούς στόχους για τη διαχείριση των κινδύνων πλημμύρας, β) τα αναγκαία μέτρα και τις προτεραιότητες για την επίτευξη των ανωτέρω στόχων και γ) τα πορίσματα της Προκαταρκτικής Αξιολόγησης Κινδύνων Πλημμύρας υπό μορφή χάρτη με τις ζώνες δυνητικά υψηλού κινδύνου πλημμύρας και τους χάρτες επικινδυνότητας πλημμύρας και κινδύνου πλημμύρας.

Τα Εγκεκριμένα Σχέδια Διαχείρισης Κινδύνων Πλημμύρας (ΣΔΚΠ), σύμφωνα με τις απαιτήσεις της Ευρωπαϊκής Οδηγίας για τις Πλημμύρες (2007/60/ΕΚ) και της εθνικής νομοθεσίας, έχουν αναρτηθεί στο σχετικό ιστότοπο του Υπουργείου Περιβάλλοντος και Ενέργειας:

<http://floods.ypeka.gr/index.php/sxedia-diaxeirisis>

## 2.3.2 Κατάσταση – Παραδοχές – Προϋποθέσεις- Παράμετροι Σχεδιασμού

### Κατάσταση:

Οι πλημμύρες είναι ένα φαινόμενο που εντάσσεται στην κατηγορία των φυσικών καταστροφών.

Οι πιο συχνά εμφανιζόμενες πλημμύρες στον Ελληνικό χώρο οφείλονται σε φυσικά αίτια και δύναται να διακριθούν σε χερσαίες ή ποτάμιες και σε παράκτιες.

Οι χερσαίες ή ποτάμιες πλημμύρες προκαλούνται λόγω ραγδαίων βροχοπτώσεων-ισχυρών καταιγίδων ή από το ξαφνικό λιώσιμο χιονιού, ή ακόμα και από συνδυασμό των παραπάνω με συνέπεια τη μεγάλη αύξηση της απορροής των ποταμών, όπως επίσης και από αστοχία μεγάλων υδραυλικών έργων.

Οι χερσαίες ή ποτάμιες πλημμύρες δύναται να διακριθούν περαιτέρω σε πλημμύρες που παρουσιάζουν βραδεία εξέλιξη (πλημμύρες πεδίου) και σε πλημμύρες που παρουσιάζουν ταχεία εξέλιξη (ξαφνικές ή αιφνίδιες πλημμύρες).

Οι **ξαφνικές ή αιφνίδιες πλημμύρες**, με κύριο χαρακτηριστικό την ραγδαία εξέλιξή τους, είναι το πιο συνηθισμένο είδος πλημμύρας στην Ελλάδα λόγω της ιδιόμορφης γεωμορφολογίας της χώρας μας, η οποία συμβάλλει στην ανάπτυξη μεγάλου αριθμού ρεμάτων με μικρές σχετικά λεκάνες απορροής, στις οποίες κυριαρχούν οι έντονες κλίσεις που συντελούν στη γρήγορη αποστράγγισή τους. Οι ξαφνικές πλημμύρες ή αιφνίδιες πλημμύρες έχουν προκαλέσει κατά το παρελθόν μεγάλες καταστροφές σε υποδομές (οδικό δίκτυο, κλπ), αγροτικές εκμεταλλεύσεις, κατοικίες κλπ. και έχουν θέσει σε κίνδυνο ανθρώπινες ζωές (παράσυρση πεζών και οχημάτων, κλπ).

Επίσης, η εκδήλωση ενός πλημμυρικού φαινομένου δύναται να προκαλέσει επαγόμενες φυσικές ή τεχνολογικές καταστροφές, όπως κατολισθητικά φαινόμενα, διαρροή επικίνδυνων υλικών, κλπ.

### Παραδοχές:

Η εκδήλωση πλημμυρικών φαινομένων δύναται να προκαλέσει:

- Τραυματισμούς και απώλειες ανθρώπινων ζωών και αίσθημα ανασφάλειας του πολίτη.
- Καταστροφές στις υποδομές της χώρας
- Άμεσες και έμμεσες οικονομικές απώλειες από καταστροφές στις περιουσίες των πολιτών, στον πρωτογενή τομέα (γεωργία, κτηνοτροφία), σε διάφορες υποδομές της χώρας (δίκτυα ηλεκτρισμού, τηλεπικοινωνιών κλπ.), καθώς και συνέπειες στον τουρισμό εν γένει.

### Προϋποθέσεις:

Προϋποθέσεις για την εφαρμογή του Γενικού Σχεδίου Αντιμετώπισης Εκτάκτων Αναγκών και Άμεσης/Βραχείας Διαχείρισης των Συνεπειών από την Εκδήλωση Πλημμυρικών Φαινομένων είναι οι ακόλουθες:

- Η αποσαφήνιση των **ρόλων και των αρμοδιοτήτων** όλων των εμπλεκόμενων φορέων πολιτικής προστασίας ανά δράση, με βάση το ισχύον θεσμικό πλαίσιο.
- Η αναθεώρηση – επικαιροποίηση - εναρμόνιση **σχεδίων πολιτικής προστασίας** των εμπλεκόμενων φορέων σύμφωνα με το παρόν σχέδιο και σύνταξη ή επικαιροποίηση των αντίστοιχων μνημονίων ενεργειών.
- Ο προσδιορισμός του **ανθρώπινου δυναμικού και μέσων** που δύναται να διατεθούν σε Κεντρικό, Περιφερειακό και Τοπικό επίπεδο για την αντιμετώπιση εκτάκτων αναγκών και την άμεση/βραχεία διαχείριση των συνεπειών από την εκδήλωση πλημμυρικών φαινομένων.
- Η εξασφάλιση **ετοιμότητας** όλων των επιχειρησιακά εμπλεκόμενων Φορέων σε κάθε στάδιο επιχειρήσεων.
- Η διασφάλιση της **επικοινωνίας** μεταξύ όλων των εμπλεκόμενων φορέων για την απρόσκοπτη ροή πληροφοριών.

### Παράμετροι Σχεδιασμού:

- Εκδήλωση πλημμυρικού φαινομένου με συνέπειες στις υποδομές, στις κατοικίες, καθώς και στην υγεία των πολιτών.
- Εμπλοκή φορέων σε Κεντρικό, Περιφερειακό και Τοπικό επίπεδο.
- Αδυναμία άμεσης/βραχείας διαχείρισης των συνεπειών σε τοπικό επίπεδο.

## 2.4 Ιδέα Επιχειρήσεων

Στο πλαίσιο του Γενικού Σχεδίου με την κωδική ονομασία «ΔΑΡΔΑΝΟΣ» δρομολογούνται οι ακόλουθες κύριες δράσεις:

- Α] δράσεις **αυξημένης ετοιμότητας** εν όψει επαπειλούμενου κινδύνου για την εκδήλωση πλημμυρικών φαινομένων
- Β] δράσεις **αντιμετώπισης** εκτάκτων αναγκών και άμεσης/βραχείας διαχείρισης των συνεπειών από την εκδήλωση πλημμυρικών φαινομένων

Βασική αρχή εφαρμογής του Γενικού Σχεδίου Αντιμετώπισης Εκτάκτων Αναγκών και Άμεσης/Βραχείας Διαχείρισης των Συνεπειών από την Εκδήλωση Πλημμυρικών Φαινομένων είναι η συνεργασία όλων των εμπλεκόμενων Φορέων και η συντονισμένη δράση τους, όπως αυτή καθορίζεται από το ισχύον θεσμικό πλαίσιο. Οι εμπλεκόμενοι Φορείς ενεργοποιούνται σε κάθε Φάση του Συστήματος Κινητοποίησης Πολιτικής Προστασίας (συνήθης ετοιμότητα, αυξημένη ετοιμότητα, άμεση κινητοποίηση-επέμβαση, αποκατάσταση) σύμφωνα με τα αναφερόμενα στο ΜΕΡΟΣ Χ του Γενικού Σχεδίου με την κωδική ονομασία «ΔΑΡΔΑΝΟΣ».

**ΤΡΙΤΟ ΜΕΡΟΣ**  
**ΡΟΛΟΙ, ΑΡΜΟΔΙΟΤΗΤΕΣ ΚΑΙ ΚΥΡΙΕΣ ΔΡΑΣΕΙΣ ΤΟΥ ΔΗΜΟΥ ΓΙΑ**  
**ΤΗΝ ΑΝΤΙΜΕΤΩΠΙΣΗ ΚΙΝΔΥΝΩΝ ΑΠΟ ΤΗΝ ΕΚΔΗΛΩΣΗ**  
**ΠΛΗΜΜΥΡΙΚΩΝ ΦΑΙΝΟΜΕΝΩΝ**

**3 ΜΕΡΟΣ 3: ΡΟΛΟΙ, ΑΡΜΟΔΙΟΤΗΤΕΣ ΚΑΙ ΚΥΡΙΕΣ ΔΡΑΣΕΙΣ ΤΟΥ ΔΗΜΟΥ ΓΙΑ ΤΗΝ**  
**ΑΝΤΙΜΕΤΩΠΙΣΗ ΚΙΝΔΥΝΩΝ ΑΠΟ ΤΗΝ ΕΚΔΗΛΩΣΗ ΠΛΗΜΜΥΡΙΚΩΝ ΦΑΙΝΟΜΕΝΩΝ**

Οι **Δήμοι, οι Περιφέρειες και οι Αποκεντρωμένες Διοικήσεις**, ως φορείς πολιτικής προστασίας (αρθ. 3 του Ν.3013/2002), μετά την εκδήλωση πλημμυρικών φαινομένων κινητοποιούνται και δρομολογούν δράσεις εντός της **χωρικής αρμοδιότητάς** τους που αποβλέπουν στην εκπλήρωση του σκοπού της πολιτικής προστασίας που συνδέεται κατά κύριο λόγο με την προστασία της ζωής και της περιουσίας των πολιτών από καταστροφές, καθώς και στη διαχείριση των συνεπειών του πλημμυρικού φαινομένου σε υποδομές αρμοδιότητάς τους.

Οι δράσεις πολιτικής προστασίας των ανωτέρω φορέων στην αντιμετώπιση εκτάκτων αναγκών και την άμεση/βραχεία διαχείριση των συνεπειών από την εκδήλωση πλημμυρικών φαινομένων, θεσμικά απορρέουν κατά κύριο λόγο από το **Ν.3013/2002** (όπως αυτός έχει τροποποιηθεί και ισχύει), καθώς και το νέο πλαίσιο της Αυτοδιοίκησης – Πρόγραμμα Καλλικράτης (**Ν.3852/2010**, όπως έχει τροποποιηθεί και ισχύει), σύμφωνα με τα οποία τους έχουν αποδοθεί σημαντικές αρμοδιότητες για την πρόληψη, ετοιμότητα, αντιμετώπιση και αποκατάσταση των καταστροφών.

Είναι δεδομένο ότι το ανωτέρω θεσμικό πλαίσιο αποτελεί τη βάση για την υλοποίηση σειράς δράσεων που δρομολογούνται από τους φορείς Τοπικής Αυτοδιοίκησης για την αντιμετώπιση εκτάκτων αναγκών και την άμεση/βραχεία διαχείριση των συνεπειών από την εκδήλωση πλημμυρικών φαινομένων και **δεν είναι περιοριστικό** όσον αφορά το εύρος των δράσεων αυτών, οι οποίες δύναται να διαφοροποιούνται σε κάθε συμβάν, ανάλογα με την ένταση και την έκταση της καταστροφής, το προσωπικό και τα μέσα που είναι άμεσα διαθέσιμα, τις ιδιαιτερότητες της περιοχής εκδήλωσής του (νησιωτικός χώρος, κλπ), τον αριθμό των πληγέντων, κλπ.

Στο πλαίσιο αυτό, στα Μέρη V, VI και VII του Γενικού Σχεδίου με την κωδική ονομασία «ΔΑΡΔΑΝΟΣ» αναφέρονται οι αρμοδιότητες, οι κύριες δράσεις και τα μέτρα που δρομολογούνται από τους Δήμους, τις Περιφέρειες και της Αποκεντρωμένες Διοικήσεις της χώρας αντίστοιχα, βάσει του ισχύοντος θεσμικού πλαισίου, για την αντιμετώπιση κινδύνων από την εκδήλωση πλημμυρικών φαινομένων. Συγκεκριμένα για τον ρόλο των Δήμων και τις δράσεις τους αναφέρονται τα εξής:

**3.1 Προληπτικά έργα των Δήμων που συμβάλλουν στην μείωση του κινδύνου εκδήλωσης πλημμυρικών φαινομένων**

Τα προληπτικά έργα των Δήμων που συμβάλλουν στην μείωση του κινδύνου εκδήλωσης πλημμυρικών φαινομένων δεν αποτελούν αντικείμενο του παρόντος σχεδίου. Για λόγους πληρότητας των δράσεων των Δήμων στην συνολική διαχείριση των κινδύνων από την εκδήλωση πλημμυρικών φαινομένων, αναφέρονται συνοπτικά στο παρόν τα έργα αυτά, που δρομολογούνται με εντολή Δημάρχων και προσδιορίζονται θεματικά στις παρακάτω ενότητες:

- Τον έλεγχο και τη συντήρηση του δικτύου **ομβρίων υδάτων** των οδών αρμοδιότητας Δήμου.
- Τον έλεγχο και τη συντήρηση του **αντιπλημμυρικών έργων**, αρμοδιότητας λειτουργίας και συντήρησης του Δήμου.
- Τον έλεγχο και τη συντήρηση **εγγειοβελτιωτικών** έργων αρμοδιότητας Δήμου.
- Τον προγραμματισμό και εκτέλεση **νέων** έργων αντιπλημμυρικής προστασίας.

Αναλυτικά, τα προληπτικά έργα των Δήμων που συμβάλλουν στην μείωση του κινδύνου εκδήλωσης πλημμυρικών φαινομένων αναφέρονται αναλυτικά στα 7187/7-10-2019 και 7767/30-10-2019 έγγραφα της Δ/νσης Σχεδιασμού & Αντιμετώπισης Εκτάκτων Αναγκών της ΓΓΠΠ.

**3.2 Προπαρασκευαστικές δράσεις των Δήμων**

Τα προπαρασκευαστικά μέτρα και δράσεις πολιτικής προστασίας που συμβάλλουν στην ετοιμότητα του ανθρώπινου δυναμικού και των μέσων που διαθέτουν οι Δήμοι για την αντιμετώπιση εκτάκτων αναγκών και την άμεση/βραχεία διαχείριση των συνεπειών από την εκδήλωση πλημμυρικών φαινομένων, δρομολογούνται με εντολή Δημάρχων και προσδιορίζονται θεματικά στις παρακάτω ενότητες:

- **Ορισμός υπευθύνων** του Γραφείου Πολιτικής Προστασίας του Δήμου.

- **Συντήρηση** εξοπλισμού και μέσων που θα χρησιμοποιηθούν για την αντιμετώπιση εκτάκτων αναγκών και την άμεση/βραχεία διαχείριση των συνεπειών από την εκδήλωση πλημμυρικών φαινομένων.
- **Σύνταξη Σχεδίου** Αντιμετώπισης Εκτάκτων Αναγκών και Άμεσης/Βραχείας Διαχείρισης των Συνεπειών από την Εκδήλωση Πλημμυρικών Φαινομένων του Δήμου, με βάση τις οδηγίες σχεδίασης του Γενικού Σχεδίου με την κωδική ονομασία «ΔΑΡΔΑΝΟΣ».
- Σύνταξη ή επικαιροποίηση των **μνημονίων ενεργειών** για την αντιμετώπιση εκτάκτων αναγκών και την άμεση/βραχεία διαχείριση των συνεπειών από την εκδήλωση πλημμυρικών φαινομένων, από τα Γραφεία Πολιτικής Προστασίας των Δήμων, βάσει των δράσεων που προβλέπονται στο Σχέδιο Αντιμετώπισης Εκτάκτων Αναγκών και Άμεσης/Βραχείας Διαχείρισης των Συνεπειών από την Εκδήλωση Πλημμυρικών Φαινομένων του Δήμου. Το ανωτέρω μνημόνιο ενεργειών προσαρτάται στο παρόν και αποτελεί αναπόσπαστο μέρος του.
- Μετά τη σύνταξη ή επικαιροποίηση των ανωτέρω μνημονίων ενεργειών, κρίνεται σκόπιμο για λόγους άμεσης κινητοποίησης να κοινοποιούνται στις Διοικήσεις των Πυροσβεστικών Υπηρεσιών και των υπηρεσιών της ΕΛ.ΑΣ. σε επίπεδο Δήμου.
- Κατάρτιση **μνημονίων συνεργασίας** με ιδιωτικούς φορείς για την εξασφάλιση επιπλέον πόρων προς ενίσχυση του έργου τους στην αντιμετώπιση εκτάκτων αναγκών και τη διαχείριση των συνεπειών από την εκδήλωση πλημμυρικών φαινομένων.
- **Ενημέρωση του κοινού** για τη λήψη μέτρων πρόληψης και αυτοπροστασίας από κινδύνους που προέρχονται από την εκδήλωση πλημμυρικών φαινομένων.
- Σύσταση και συγκρότηση **επιτροπών καταγραφής ζημιών** για την χορήγηση οικονομικής ενίσχυσης σε όσους περιέρχονται σε κατάσταση ανάγκης συνεπεία πλημμυρικών φαινομένων (προνοιακό επίδομα).
- Εκ των προτέρων **προσδιορισμός χώρων** προσωρινής εναπόθεσης φερτών υλικών και μπαζών που ενδέχεται να προκύψουν από την εκδήλωση πλημμυρικών φαινομένων σε χώρους αρμοδιότητας των Δήμων.
- Σύγκληση των Συντονιστικών Τοπικών Οργάνων (ΣΤΟ) με ευθύνη των Δημάρχων, σύμφωνα με τα προβλεπόμενα στην παράγραφο 3.3 του παρόντος.
- Συμμετοχή στα Συντονιστικά Όργανα Πολιτικής Προστασίας των Περιφερειακών Ενοτήτων (ΣΟΠΠ), εφόσον προσκληθεί, για την επίλυση ζητημάτων συνεργασίας μεταξύ των εμπλεκόμενων φορέων στην αντιμετώπιση εκτάκτων αναγκών από την εκδήλωση πλημμυρικών φαινομένων.
- Διενέργεια **ασκήσεων** Πολιτικής Προστασίας για την εκπαίδευση του προσωπικού και την αξιολόγηση της επιχειρησιακής ετοιμότητας των υπηρεσιών του Δήμου για την αντιμετώπιση εκτάκτων αναγκών και την άμεση/βραχεία διαχείριση των συνεπειών από την εκδήλωση πλημμυρικών φαινομένων, σύμφωνα με τις κατευθυντήριες οδηγίες της ΓΓΠΠ (παράγραφος 8.3 του παρόντος).

Οι ανωτέρω δράσεις πολιτικής προστασίας έχουν ως στόχο την προετοιμασία του μηχανισμού πολιτικής προστασίας για την αντιμετώπιση εκτάκτων αναγκών και την άμεση/βραχεία διαχείριση των συνεπειών από την εκδήλωση πλημμυρικών φαινομένων.

### 3.3 Προπαρασκευαστική σύγκληση Συντονιστικών Τοπικών Οργάνων των Δήμων (Σ.Τ.Ο.) για την ετοιμότητα αντιμετώπισης κινδύνων από την εκδήλωση πλημμυρικών φαινομένων

Στο πλαίσιο του συντονισμού και της επίβλεψης του έργου της πολιτικής προστασίας για την ετοιμότητα αντιμετώπισης κινδύνων από την εκδήλωση πλημμυρικών φαινομένων εντός των διοικητικών ορίων των Δήμων, κρίνεται απαραίτητο με ευθύνη των Δημάρχων να συγκαλούνται **ετησίως πριν την έναρξη της χειμερινής περιόδου**, τα Συντονιστικά Τοπικά Όργανα Πολιτικής Προστασίας (ΣΤΟ) με σκοπό τον καλύτερο συντονισμό των φορέων που εμπλέκονται σε επίπεδο Δήμου σε δράσεις πολιτικής προστασίας για την αντιμετώπιση κινδύνων από την εκδήλωση πλημμυρικών φαινομένων.

Στις συνεδριάσεις αυτές θα εξετασθούν θέματα σχετικά με:

- την **ετοιμότητα των υπηρεσιών** των Δήμων που εμπλέκονται σε δράσεις πολιτικής προστασίας (συντήρηση εξοπλισμού και μηχανημάτων, ανάθεση και καταμερισμός αρμοδιοτήτων, εξουσιοδοτικές πράξεις, κλπ).
- τη διασφάλιση της **επικοινωνίας** μεταξύ όλων των εμπλεκόμενων υπηρεσιών και οργάνων σε επίπεδο Δήμου για την απρόσκοπτη ροή πληροφοριών.
- την **ενημέρωση της οργανικής μονάδας Πολιτικής Προστασίας** του Δήμου για τις δράσεις που αναλαμβάνουν οι λοιποί επιχειρησιακά εμπλεκόμενοι φορείς και υπηρεσίες σε επίπεδο Δήμου (Π.Σ., ΕΛ.ΑΣ., κλπ) στο πλαίσιο αντιμετώπισης εκτάκτων αναγκών και διαχείρισης των συνεπειών από την εκδήλωση πλημμυρικών φαινομένων
- το **συντονισμό δράσεων** πολιτικής προστασίας των λοιπών φορέων (ΕΛ.ΑΣ., Π.Σ., ΕΚΑΒ, κλπ) σε επίπεδο Δήμου για την αντιμετώπιση κινδύνων από την εκδήλωση πλημμυρικών φαινομένων.
- τις **αρμοδιότητες** του Δήμου στη συντήρηση και αποκατάσταση βλαβών στο οδικό δίκτυο εντός της επικράτειας του Δήμου, με έμφαση στο **αγροτικό οδικό δίκτυο**.
- την κατάσταση του **δικτύου ομβρίων υδάτων** των οδών καθώς και των αντιπλημμυρικών έργων αρμοδιότητας Δήμου.

- τον προσδιορισμό **μέτρων πρόληψης και ετοιμότητας** όταν προβλέπεται από την ΕΜΥ η εκδήλωση έντονων καιρικών φαινομένων (ισχυρές βροχές και καταιγίδες, κλπ.).
- προσδιορισμός δράσεων στο πλαίσιο υλοποίησης της δράσης της **οργανωμένης απομάκρυνσης πολιτών**, κατ' εφαρμογή του άρθρου 6, παρ. 5στ' του Ν.3013/2002 (όπως αυτό τροποποιήθηκε και ισχύει βάσει της παρ. 2 του άρθ. 18 του Ν 3613/2007 (ΦΕΚ 263/Α'/2007) και του άρθ. 108 του Ν.4249/2014), σύμφωνα με τα αναφερόμενα στο Μέρος 7 του παρόντος.
- Την αξιοποίηση των **Εθελοντικών Οργανώσεων** Πολιτικής Προστασίας που δραστηριοποιούνται σε επίπεδο Δήμου σε δράσεις για την υποστήριξη του έργου του Δημάρχου στην αντιμετώπιση εκτάκτων αναγκών και την άμεση/βραχεία διαχείριση των συνεπειών από την εκδήλωση πλημμυρικών φαινομένων. καθώς και κάθε άλλο θέμα που κρίνεται απαραίτητο για την αντιμετώπιση κινδύνων που προέρχονται από την εκδήλωση πλημμυρικών φαινομένων.

Στα ΣΤΟ να κληθούν και εκπρόσωποι της οικείας **ΔΕΥΑΞ** (Δημοτική Επιχείρηση Ύδρευσης και Αποχέτευσης Ξάνθης), προκειμένου να ενημερώσουν σχετικά με τις εργασίες καθαρισμού φρεατίων υδροσυλλογής και μέτρων προστασίας υποδομών ύδρευσης έναντι πλημμυρικού κινδύνου, κλπ.

Επίσης, στα ΣΤΟ είναι σκόπιμο να κληθούν να συμμετάσχουν και εκπρόσωποι των Οργανισμών Εγγείων Βελτιώσεων (**ΟΕΒ**) που δραστηριοποιούνται στα όρια ευθύνης των αντίστοιχων Δήμων, για να ενημερώσουν σχετικά με την καλή λειτουργία των εγγειοβελτιωτικών έργων αρμοδιότητάς τους (στραγγιστικά δίκτυα, στραγγιστικοί τάφροι, αρδευτικά και στραγγιστικά αντλιοστάσια, κλπ), καθώς και για να επιλυθούν ζητήματα σχετικά με την αρμοδιότητα συντήρησης και αποκατάστασης βλαβών στο αγροτικό οδικό δίκτυο σε περιοχές αναδασμών, κλπ.

Στην συνέχεια, οι αποφάσεις και τα πρακτικά των Σ.Τ.Ο. να διαβιβαστούν, με ευθύνη των γραμματέων των ΣΤΟ, στα **Γραφεία Πολιτικής Προστασίας** των Δήμων, στους εκπροσωπούμενους στα Σ.Ο.Π.Π. φορείς, στη Δ/ση Πολιτικής Προστασίας της οικείας Περιφέρειας και στη Δ/ση Πολιτικής Προστασίας της οικείας Αποκεντρωμένης Διοίκησης, για την ενημέρωση του Περιφερειάρχη και του Συντονιστή Αποκεντρωμένης Διοίκησης, αντίστοιχα, στο πλαίσιο της αμοιβαίας συνεργασίας και διαλειτουργικότητας μεταξύ των φορέων Τοπικής Αυτοδιοίκησης.

### 3.4 Δράσεις αυξημένης ετοιμότητας των Δήμων για τις περιοχές που προβλέπεται από την ΕΜΥ η εκδήλωση έντονων καιρικών φαινομένων (ισχυρές βροχοπτώσεις – καταιγίδες)

Η κατάσταση ετοιμότητας πολιτικής προστασίας λόγω τεκμηριωμένου κινδύνου ορίζεται με το άρθρο 2, παρ. 4α του Ν.3013/2002. Ειδικότερα, για τις περιοχές που προβλέπεται από την Εθνική Μετεωρολογική Υπηρεσία (Ε.Μ.Υ.) η εκδήλωση έντονων ή και επικίνδυνων καιρικών φαινομένων, όπως έντονες βροχοπτώσεις, ισχυρές καταιγίδες κτλ, σύμφωνα με τα Έκτακτα Δελτία Επιδείνωσης Καιρού (ΕΔΕΚ) και τα Έκτακτα Δελτία Πρόγνωσης Επικίνδυνων Καιρικών Φαινομένων (ΕΔΠΕΚΦ), η αυξημένη ετοιμότητα των Δήμων αφορά κατά κύριο λόγο τις παρακάτω δράσεις:

- **Ετοιμότητα του προσωπικού και των** μέσων των Δήμων για την άμεση αντιμετώπιση εκτάκτων αναγκών και την άμεση/βραχεία διαχείριση των συνεπειών από την εκδήλωση πλημμυρικών φαινομένων.
- **Ενημέρωση του κοινού** σε τοπικό επίπεδο, βάσει των οδηγιών αυτοπροστασίας και των δελτίων τύπου που εκδίδονται από τη Γενική Γραμματεία Πολιτικής Προστασίας, για την λήψη μέτρων αυτοπροστασίας από τους πολίτες για την εκδήλωση έντονων καιρικών φαινομένων και πλημμυρών.
- Συμβολή στην **ενημέρωση** σε τοπικό επίπεδο, των **αγροτών, κτηνοτρόφων και μελισσοκόμων** για την αναμενόμενη εκδήλωση έντονων καιρικών φαινομένων.

Στις περιπτώσεις που η ΕΜΥ εκδώσει Έκτακτα Δελτία Επιδείνωσης Καιρού (ΕΔΕΚ) και Έκτακτα Δελτία Πρόγνωσης Επικίνδυνων Καιρικών Φαινομένων (ΕΔΠΕΚΦ), αυτά διαβιβάζονται από το ΚΕΠΠ/ΕΣΚΕ με ιδιαίτερο προειδοποιητικό σήμα προς όλους τους εμπλεκόμενους φορείς, προκειμένου να τεθούν οι φορείς σε κατάσταση ετοιμότητας πολιτικής προστασίας σε εφαρμογή του άρθρ. 2 παρ.4α του Ν. 3013/2002 για την αντιμετώπιση εκτάκτων αναγκών λόγω πρόβλεψης επικίνδυνων καιρικών φαινομένων, όπως οι έντονες βροχοπτώσεις, καταιγίδες, κλπ.

Αν και η ένταση, η διάρκεια και η χωρική κατανομή των βροχοπτώσεων αποτελεί σημαντική αιτία πρόκλησης πλημμυρικών φαινομένων, η εμφάνιση ενός πλημμυρικού φαινομένου εξαρτάται και από ένα πλήθος άλλων παραγόντων οι οποίοι μπορούν να δράσουν είτε αποτρεπτικά, είτε ενισχυτικά. Τέτοιοι παράγοντες που μπορούν να καθορίσουν την εμφάνιση ή όχι ενός πλημμυρικού φαινομένου είναι:

- η ικανότητα του υδρογραφικού δικτύου να παροχετεύσει αποτελεσματικά την επιφανειακή
- απορροή
- η γεωλογία, το μέγεθος και η γεωμορφολογία της λεκάνης απορροής
- ο κορεσμός του επιφανειακού εδάφους από προηγηθείσες βροχοπτώσεις



- η φυτοκάλυψη του εδάφους
- οι χρήσεις γης, κλπ.

Νοείται ότι τα επίπεδα ετοιμότητας των Δήμων βάσει των Έκτακτων Δελτίων Επιδείνωσης Καιρού (ΕΔΕΚ) ή των Έκτακτων Δελτίων Πρόγνωσης Επικίνδυνων Καιρικών Φαινομένων (ΕΔΠΕΚΦ), οι συγκεκριμένες ενέργειες και η λήψη μέτρων καθορίζεται από τον σχεδιασμό τους.

### 3.5 Δράσεις των Δήμων στην αντιμετώπιση κινδύνων μετά την εκδήλωση πλημμυρικών φαινομένων

Οι **Δήμαρχοι**, ως Αποκεντρωμένα Όργανα Πολιτικής Προστασίας, στα πλαίσια του θεσμικού τους ρόλου για την αντιμετώπιση εκτάκτων αναγκών που μπορεί να προκύψουν από πλημμύρες, αμέσως μετά την πρώτη ενημέρωσή τους για την εκδήλωση πλημμυρικών φαινομένων εντός των διοικητικών τους ορίων, επικοινωνούν με τις κατά τόπους αρμόδιες υπηρεσίες της ΕΛ.ΑΣ. και του ΠΣ, τους αρμόδιους Αντιδημάρχους, τους Προέδρους των Τοπικών Κοινοτήτων και τον πρόεδρο της οικείας Δ.Ε.Υ.Α., προκειμένου να εκτιμήσουν τις επιπτώσεις από την εκδήλωση φαινομένων.

Οι Δήμαρχοι εκτιμώντας τις επιπτώσεις, όπως αυτές διαμορφώνονται από τις πληροφορίες που έχουν συλλέξει ή από νεότερες πληροφορίες που ακολουθούν την εξέλιξη των πλημμυρικών φαινομένων, κινητοποιούν δια των Γραφείων Πολιτικής Προστασίας των Δήμων, το επιχειρησιακά εμπλεκόμενο δυναμικό και τα μέσα πολιτικής προστασίας του Δήμου, προκειμένου να δρομολογήσουν δράσεις που συνδέονται με

- την **άμεση υποστήριξη** του έργου των λοιπών επιχειρησιακά εμπλεκόμενων φορέων (Π.Σ., ΕΛ.ΑΣ., κλπ) στο έργο διάσωσης και απεγκλωβισμού, με μέσα που διαθέτει ο Δήμος,
- την **άρση εμποδίων** στο οδικό δίκτυο αρμοδιότητάς του, για τη διευκόλυνση της κίνησης των οχημάτων των σωστικών συνεργείων προς και από την πληγείσα περιοχή, τις νοσοκομειακές μονάδες, κλπ.,
- τον **έλεγχο του δικτύου παροχής πόσιμου νερού** (υδραγωγείο, δίκτυο διανομής, κλπ) από τους αρμόδιους φορείς ύδρευσης του Δήμου (Δ.Ε.Υ.Α.) και τη λήψη μέτρων για τη διασφάλιση της ποιότητας του πόσιμου νερού,
- τη λήψη απόφασης για την **οργανωμένη απομάκρυνση πολιτών** όταν η εξελισσόμενη ή επικείμενη καταστροφή περιορίζεται στα όρια του Δήμου, σύμφωνα με τα όσα αναφέρονται στο Μέρος 7 του παρόντος,
- την άμεση **συγκρότηση συνεργείων** από υπαλλήλους του Δήμου (Τεχνικές Υπηρεσίες, κλπ.) προκειμένου να μεταβούν και να προβούν εντός της πληγείσας περιοχής σε **άμεσο οπτικό έλεγχο** υποδομών και τεχνικών έργων αρμοδιότητάς τους για τη διαπίστωση ζημιών που προκλήθηκαν από πλημμύρες ή άλλα επαγόμενα των πλημμυρών φαινόμενα (κατολισθήσεις, κλπ) και εκτίμηση του δυναμικού και των μέσων που απαιτούνται για την άμεση αποκατάσταση της λειτουργίας τους,
- τη **διασφάλιση λειτουργίας** των υπηρεσιών του Δήμου μετά την εκδήλωση των πλημμυρικών φαινομένων και την εξασφάλιση της επικοινωνίας με τους λοιπούς επιχειρησιακά εμπλεκόμενους φορείς,
- **ενημέρωση του κοινού** για δράσεις πολιτικής προστασίας που έχουν δρομολογηθεί σε επίπεδο Δήμου και τη λήψη μέτρων αυτοπροστασίας από κινδύνους που προέρχονται από έντονα καιρικά φαινόμενα (βροχοπτώσεις, καταιγίδες, κλπ.) και πλημμυρικά ή άλλα επαγόμενα φαινόμενα (κατολισθήσεις, κλπ)
- την γνωστοποίηση μέσω ανακοινώσεων ή δελτίων τύπου στα τοπικά μέσα ενημέρωσης και μέσα κοινωνικής δικτύωσης, για τη λειτουργία **τηλεφωνικής γραμμής** στην οποία μπορούν να απευθύνονται οι πολίτες
  - α) που οι ιδιοκτησίες τους έχουν πληγεί και χρειάζονται άμεση προσωρινή φιλοξενία ή
  - β) για άμεση συνδρομή συνεργείων του Δήμου για την άρση εμποδίων πρόσβασης στις ιδιοκτησίες τους, την απομάκρυνση φερτών υλικών για την διευκόλυνση απορροής πλημμυρικών υδάτων, κλπ.,
- την ενημέρωση **του Γενικού Γραμματέα** Πολιτικής Προστασίας για την εκδήλωση καταστροφικών φαινομένων, καθώς και για τις επιπτώσεις τους εντός των διοικητικών ορίων του Δήμου
- την ενημέρωση του **Περιφερειάρχη** και του αρμόδιου Αντιπεριφερειάρχη, στο πλαίσιο συντονισμού και ιεράρχησης δράσεων πολιτικής προστασίας σε τοπικό επίπεδο στην αντιμετώπιση εκτάκτων αναγκών και τη άμεση/βραχεία διαχείριση των συνεπειών.
- ό,τι άλλο κρίνεται απαραίτητο για την αντιμετώπιση εκτάκτων αναγκών από την εκδήλωση πλημμυρικών φαινομένων, στο πλαίσιο των αρμοδιοτήτων τους.

Επίσης, ο Δήμαρχος σε συνεργασία με την οικεία Περιφερειακή Διεύθυνση Πρωτοβάθμιας και Δευτεροβάθμιας Εκπαίδευσης και τον οικείο Περιφερειάρχη, και αν τούτο κρίνεται απαραίτητο, εκδίδει απόφαση διακοπής μαθημάτων, λόγων έκτακτων συνθηκών εντός των διοικητικών ορίων του Δήμου (αρθ. 94 παρ. 4.27 του Ν.3852/2010).

Οι Διευθυντές σχολικών μονάδων Α/θμιας και Β/θμιας Εκπαίδευσης, μετά την εκδήλωση πλημμυρικών φαινομένων πλησίον ή εντός των σχολικών μονάδων και εφόσον οι σχολικές μονάδες βρίσκονται σε λειτουργία, φροντίζουν, κατά την κρίση τους και βάσει του σχεδιασμού τους, οι μαθητές και το προσωπικό να παραμείνουν συγκεντρωμένοι σε ασφαλή χώρο εντός των σχολικών συγκροτημάτων και ενημερώνουν τις τοπικές αρχές (Π.Υ., ΕΛ.ΑΣ, Γραφείο Πολιτικής Προστασίας οικείου Δήμου) για άμεση συνδρομή στο έργο της ασφαλούς αποχώρησης

των μαθητών από το σχολικό συγκρότημα και την εν συνεχεία παραλαβή των μαθητών με ασφάλεια από τους γονείς ή τους κηδεμόνες τους.

Σε περιπτώσεις που το δυναμικό και τα μέσα του Δήμου δεν επαρκούν για την άμεση διαχείριση των συνεπειών λόγω πλημμυρών, για την εξασφάλιση επιπλέον πόρων προς ενίσχυση του έργου του δύναται να ενεργοποιήσει τα μνημόνια συνεργασίας με ιδιωτικούς φορείς ή να αιτηθεί μέσω του ΚΕΠΠ/ΕΣΚΕ συνδρομή από την οικεία Περιφέρεια ή από όμορους Δήμους ή άλλους φορείς (Ενοπλες Δυνάμεις, κλπ).

Το έργο του Δημάρχου στην αντιμετώπιση εκτάκτων αναγκών και την άμεση/βραχεία διαχείριση των συνεπειών υποστηρίζεται από το γραφείο Πολιτικής Προστασίας του Δήμου, το οποίο με εντολή Δημάρχου συντονίζει το έργο της διάθεσης του απαραίτητου δυναμικού και μέσων εντός των ορίων του οικείου Δήμου.

### 3.6 Δράσεις των Δήμων στην άμεση/βραχεία διαχείριση συνεπειών

Η άμεση/βραχεία διαχείριση συνεπειών από τους Δήμους συνδέεται με δράσεις που αφορούν:

- την **παροχή βοήθειας** στους πληγέντες - προσωρινή φιλοξενία των πολιτών που λόγω καταστροφής η διαμονή στις κατοικίες τους έχει καταστεί αδύνατη,
- τη **συγκρότηση επιτροπών** για την καταγραφή και εκτίμηση ζημιών σε κατοικίες, προκειμένου να χορηγηθούν οι προβλεπόμενες οικονομικές ενισχύσεις για την κάλυψη των πρώτων αναγκών τους, για επισκευές κύριας οικίας ή αντικατάσταση οικοσκευής (ΚΥΑ 33862/6-05-2019 – ΦΕΚ 1669/Β'/2019),
- την αποστολή στην Περιφέρεια **καταλόγου** των αυτοψιών των πληγέντων κτιρίων για την υποβολή αιτήματος οριοθέτησης της πληγείσας περιοχής και χορήγησης στεγαστικής συνδρομής
- τον **καθαρισμό** εντός των πλημμυρισμένων περιοχών των εσχαρών των φρεατίων υδροσυλλογής στις οδούς αρμοδιότητάς τους και καθαρισμός λοιπών αντιπλημμυρικών έργων αρμοδιότητάς τους από φερτά υλικά λόγω των πλημμυρικών υδάτων, προς αποκατάσταση της λειτουργικότητάς τους,
- την **αποκατάσταση βατότητας** των αποκλεισμένων οδών αρμοδιότητάς τους με την απομάκρυνση φερτών υλικών και πλημμυρικών υδάτων από το οδόστρωμα και αποκατάσταση της οδικής κυκλοφορίας,
- τη μεταφορά των ανωτέρω **φερτών υλικών** στους χώρους που έχουν ήδη προσδιοριστεί για την προσωρινή εναπόθεση φερτών υλικών μετά την εκδήλωση πλημμυρικών φαινομένων και τη δρομολόγηση δράσεων προσωρινής αποθήκευσης, μεταφόρτωσης, ανάκτησης και διάθεσής τους, σύμφωνα με την κείμενη νομοθεσία διαχείρισης μη επικίνδυνων στερεών αποβλήτων.
- τον **έλεγχο** καλής λειτουργίας των αντιπλημμυρικών έργων αρμοδιότητας συντήρησης του Δήμου,
- την **αποκατάσταση βλαβών** στο δίκτυο ύδρευσης και αποχέτευσης.
- την υποβολή αιτήματος για **κήρυξη** των πληγέντων περιοχών από πλημμυρικά φαινόμενα του Δήμου (Τοπικές Κοινότητας, Δημοτικά Διαμερίσματα) σε Κατάσταση Έκτακτης Ανάγκης Πολιτικής Προστασίας, σύμφωνα με τις κατευθυντήριες οδηγίες της ΓΓΠΠ (2300/29-03-2016 έγγραφο της Δ/νσης Σχεδιασμού & Αντιμετώπισης Εκτάκτων Αναγκών της ΓΓΠΠ - ΑΔΑ: ΩΜΣΚ465ΦΘΕ-7ΒΞ).
- την υποβολή αιτήματος προς τον Γενικό Γραμματέα Πολιτικής Προστασίας για την ενεργοποίηση του Μνημονίου Συνεργασίας μεταξύ της Ελληνικής Αρχής Γεωλογικών και Μεταλλευτικών Ερευνών (Ε.Α.Γ.Μ.Ε.) και της ΓΓΠΠ, σε περιπτώσεις συντελεσθέντος ή εν εξελίξει καταστροφικού φαινομένου **γεωλογικής** αιτιολογίας (κατολισθήσεις, εδαφικές υποχωρήσεις, καθιζήσεις), σύμφωνα με τα 4927/5-07-2016 και 6044/25-08-2016 έγγραφα της Δ/νσης Σχεδιασμού & Αντιμετώπισης Εκτάκτων Αναγκών της ΓΓΠΠ.
- ό,τι άλλο κρίνεται απαραίτητο για την αντιμετώπιση εκτάκτων αναγκών από την εκδήλωση πλημμυρικών φαινομένων, στο πλαίσιο των αρμοδιοτήτων τους.

Οι Δήμοι για την αμεσότερη καταγραφή των ζημιών στους πολίτες δύνανται να δημοσιοποιούν άμεσα μετά την καταστροφή έναν **τηλεφωνικό αριθμό** στον οποίο οι πολίτες θα μπορούν να απευθύνονται για να γνωστοποιήσουν στις αρμόδιες υπηρεσίες του Δήμου τις ζημιές που έχουν υποστεί, καθώς και να λάβουν πληροφορίες σχετικές με τις διαδικασίες, τα δικαιολογητικά κλπ. Που χρειάζονται ώστε να λάβουν οικονομική ενίσχυση (προνοιακό επίδομα - παράγραφος 12.1 του παρόντος).

Το έργο του Δημάρχου στην αντιμετώπιση εκτάκτων αναγκών και την άμεση/βραχεία διαχείριση των συνεπειών υποστηρίζεται από το **γραφείο Πολιτικής Προστασίας** του Δήμου, το οποίο με εντολή Δημάρχου **συντονίζει το έργο** της διάθεσης του απαραίτητου δυναμικού και μέσων εντός των ορίων του οικείου Δήμου.

Πέραν των ανωτέρω, οι αρμόδιες υπηρεσίες των Δήμων σε συνεργασία με την Δ/νση Δημόσιας Υγείας της οικείας Περιφερειακής Ενότητας (Δ.ΥΓ2/49487/5-8-2011 έγγραφο του ΥΥΚΑ, Δ1δ/ ΓΠ οικ.8565/16-11-2017 - ΑΔΑ: Ψ3ΝΥ465ΦΥΟ-ΥΜ4 Εγκύκλιο του Υπουργείου Υγείας) προβαίνουν άμεσα σε υγειονομικό έλεγχο λειτουργίας των συστημάτων ύδρευσης στις πληγείσες περιοχές, για τη διασφάλιση της ποιότητας του πόσιμου ύδατος. Σε περίπτωση που διαπιστωθούν φθορές ή βλάβες στο δίκτυο ύδρευσης αρμοδιότητάς τους, αυτές

αντιμετωπίζονται άμεσα σύμφωνα και με τα προβλεπόμενα στα Δ1δ/ ΓΠ οικ.8565/16-11-2017 - ΑΔΑ: Ψ3ΝΥ465ΦΥΟ-ΥΜ4 και Δ1/ΓΠοικ.53542/17-07-2019 Εγκύκλιος- «Λήψη μέτρων διασφάλισης της Δημόσιας Υγείας μετά από έντονα καιρικά και πλημμυρικά φαινόμενα» έγγραφο του Υπουργείου Υγείας.

Νοείται ότι η περαιτέρω μεσοπρόθεσμη και μακροπρόθεσμη διαχείριση των συνεπειών, που έχει ως αντικείμενο τη λεπτομερή καταγραφή της έκτασης των ζημιών, τη χορήγηση δανείων και ενισχύσεων σε πληγέντες, κλπ., δρομολογείται από ειδικότερες νομοθεσίες, καθώς και κυβερνητικές αποφάσεις, όπου αυτό κρίνεται απαραίτητο.

### 3.7 Σύγκληση Συντονιστικών Τοπικών Οργάνων των Δήμων (Σ.Τ.Ο.) μετά την εκδήλωση πλημμυρικών φαινομένων, για την αντιμετώπιση εκτάκτων αναγκών και την άμεση/βραχεία διαχείριση των συνεπειών

Μετά την εκδήλωση πλημμυρικών φαινομένων, οι Δήμαρχοι δύναται προς υποβοήθηση του έργου τους να συγκαλούν τα Συντονιστικά Τοπικά Όργανα (Σ.Τ.Ο.) με σκοπό τον καλύτερο συντονισμό των φορέων που εμπλέκονται σε επίπεδο Δήμου σε δράσεις πολιτικής προστασίας για την αντιμετώπιση εκτάκτων αναγκών και την άμεση/βραχεία διαχείριση των συνεπειών.

Ειδικότερα, στα ανωτέρω Σ.Τ.Ο. των Δήμων κρίνεται σκόπιμο να εξετάζονται πρωτίστως θέματα σχετικά:

- με την **παροχή στοιχείων** από όλους τους αρμόδιους συμμετέχοντες φορείς για την πορεία εξέλιξης του καταστροφικού φαινομένου καθώς και για τις συνέπειές του, κατά το μέρος που τους αφορά και εμπλέκονται,
- με την **αμοιβαία ενημέρωση** για την διαθεσιμότητα δυναμικού και μέσων των φορέων που εκπροσωπούνται σ' αυτό για την υλοποίηση των δράσεων και μέτρων πολιτικής προστασίας για την αντιμετώπιση εκτάκτων αναγκών και την άμεση/βραχεία διαχείριση των συνεπειών,
- με την **διάθεση προσωπικού και μέσων** για την αντιμετώπιση εκτάκτων αναγκών και την άμεση/βραχεία διαχείριση των συνεπειών, σε επίπεδο Δήμου, με βάση τις ανάγκες, όπως αυτές καταγράφονται και ιεραρχούνται από τους συμμετέχοντες στο Σ.Τ.Ο.
- με τη **συνδρομή** των συμμετεχόντων φορέων στο Σ.Τ.Ο., εφόσον αποφασιστεί από τον Δήμαρχο η εφαρμογή του μέτρου της οργανωμένης προληπτικής **απομάκρυνσης** πολιτών από εξελισσόμενη ή επικείμενη καταστροφή από την εκδήλωση πλημμυρικών φαινομένων, σύμφωνα με τα αναφερόμενα στο Μέρος XI του παρόντος
- με τη συνδρομή των συμμετεχόντων φορέων στο Σ.Τ.Ο. στην παροχή **βοήθειας** στους πληγέντες
- με ζητήματα που συνδέονται με **προσωρινή διαμονή** των πολιτών που λόγω της καταστροφής η παραμονή στις κατοικίες τους έχει καταστεί αδύνατη,
- με την ενεργοποίηση **εθελοντικών** οργανώσεων πολιτικής προστασίας που δραστηριοποιούνται στο Δήμο για υποστηρικτικές δράσεις στο έργο του Δήμου,
- με ζητήματα που συνδέονται με την επικοινωνία και την **ροή πληροφοριών** μεταξύ των εμπλεκόμενων φορέων,
- ό,τι άλλο κρίνεται απαραίτητο για την αντιμετώπιση εκτάκτων αναγκών και την άμεση/βραχεία διαχείριση των συνεπειών από την εκδήλωση πλημμυρικών φαινομένων.

Επίσης, σε περιπτώσεις όπου από τα πλημμυρικά φαινόμενα πλήττονται εκτάσεις με εγγειοβελτιωτικά έργα ενός των ορίων ευθύνης των Δήμων, στα ανωτέρω ΣΤΟ είναι σκόπιμο να κληθούν να συμμετάσχουν και εκπρόσωποι των αρμόδιων για την λειτουργία και συντήρησή τους Οργανισμών Εγγείων Βελτιώσεων (ΟΕΒ), προκειμένου να ενημερώσουν σχετικά με την καλή λειτουργία των εγγειοβελτιωτικών έργων αρμοδιότητάς τους (αποστράγγιση του πλεονάζοντος αρδευτικού (επιφανειακού και εδαφικού) νερού, η παροχέτευση πλημμυρικών ροών, αποκατάσταση βλαβών στο αγροτικό οδικό δίκτυο αρμοδιότητάς τους, κλπ).

**ΤΕΤΑΡΤΟ ΜΕΡΟΣ**  
**ΣΥΣΤΗΜΑ ΚΙΝΗΤΟΠΟΙΗΣΗΣ ΠΟΛΙΤΙΚΗΣ ΠΡΟΣΤΑΣΙΑΣ ΔΗΜΟΥ ΞΑΝΘΗΣ**  
**ΞΑΝΘΗΣ**
**4 ΜΕΡΟΣ 4: ΣΥΣΤΗΜΑ ΚΙΝΗΤΟΠΟΙΗΣΗΣ ΠΟΛΙΤΙΚΗΣ ΠΡΟΣΤΑΣΙΑΣ ΔΗΜΟΥ ΞΑΝΘΗΣ**

Οι δράσεις Πολιτικής Προστασίας καθορίζονται, όπως στο προηγούμενο κεφάλαιο 3 ως εξής:

- Προληπτικά έργα,
- Προπαρασκευαστικές δράσεις,
- Προπαρασκευαστική σύγκληση Σ.Τ.Ο.,
- Δράσεις αυξημένης ετοιμότητας,
- Δράσεις στην αντιμετώπιση κινδύνων μετά την εκδήλωση πλημμυρικών φαινομένων,
- Δράσεις στην άμεση/βραχεία διαχείριση συνεπειών και
- Σύγκληση Σ.Τ.Ο. μετά την εκδήλωση φαινομένων.

Τα διοικητικά όργανα που λαμβάνουν τις αποφάσεις είναι ο **Δήμαρχος** με τους ορισμένους με αποφάσεις του **Αντιδημάρχους** ή **Πρόεδρους** που προΐστανται των υπηρεσιών που βάσει του Οργανισμού Εσωτερικής Υπηρεσίας του Δήμου Ξάνθης (Αποφ. 5578/2013, ΦΕΚ 1419/Β/12-6-2013), ασκούν την συγκεκριμένη αρμοδιότητα, με τη συνδρομή των Προϊσταμένων των υπηρεσιών αυτών, που τοποθετούνται επίσης με απόφαση Δημάρχου.

**4.1 Προληπτικά έργα που συμβάλλουν στην μείωση του κινδύνου εκδήλωσης πλημμυρικών φαινομένων**

Η δράση αυτή, δεν αποτελεί αντικείμενο του παρόντος σχεδίου, αλλά συμβάλει στην αποφυγή εκδήλωσης πλημμυρικών φαινομένων και προγραμματίζεται και ενεργείται από την Δημοτική Επιχείρηση Ύδρευσης και Αποχέτευσης του Δήμου Ξάνθης (**ΔΕΥΑΞ**), με εντολή του Προέδρου της και σύμφωνα με τη λειτουργία της και από τις Τεχνικές Υπηρεσίες (**Δ/νση Τεχνικών Υπηρεσιών**) και τα τμήματά της, σύμφωνα με το πρόγραμμα της και το τεχνικό πρόγραμμα της Δημοτικής Αρχής με εντολή του αρμόδιου Αντιδημάρχου και συνίσταται στις εξής δράσεις:

- Έλεγχος και τη συντήρηση του δικτύου ομβρίων υδάτων των δημοτικών οδών.
- Έλεγχος και τη συντήρηση του αντιπλημμυρικών έργων, αρμοδιότητας λειτουργίας και συντήρησης του Δήμου.
- Έλεγχος και συντήρηση εγγειοβελτιωτικών έργων αρμοδιότητας Δήμου.
- Προγραμματισμός και εκτέλεση νέων έργων αντιπλημμυρικής προστασίας.

**4.2 Προπαρασκευαστικές Δράσεις**

Μέτρα και δράσεις πολιτικής προστασίας για την προετοιμασία του μηχανισμού πολιτικής προστασίας και την ετοιμότητα του ανθρώπινου δυναμικού και των μέσων που διαθέτει ο Δήμος για την αντιμετώπιση εκτάκτων αναγκών και την άμεση/βραχεία διαχείριση των συνεπειών από την εκδήλωση πλημμυρικών φαινομένων.

**Ο Δήμαρχος,:**

- Με απόφασή του ορίζει **υπεύθυνο** του Γραφείου Πολιτικής Προστασίας του Δήμου.  
Στη θέση αυτή έχει οριστεί ο αρμόδιος αντιδήμαρχος της Δ/νσης Τεχνικών Υπηρεσιών του Δήμου (**Ζερενίδης Ιωάννης**) και υπηρεσιακός παράγοντας ο τοποθετημένος Προϊστάμενος του Τμήματος Συντηρήσεων Υποδομών (**Ράπτη Ι. Δέσποινα**, Πολ. Μηχανικός).
- Συγκαλεί το Συντονιστικό Τοπικό Όργανο (ΣΤΟ).
- Συμμετέχει στα Συντονιστικά Όργανα Πολιτικής Προστασίας των Περιφερειακών Ενοτήτων (ΣΟΠΠ), εφόσον προσκληθεί.
- Συγκροτεί **επιτροπή καταγραφής ζημιών** για την χορήγηση οικονομικής ενίσχυσης σε όσους περιέρχονται σε κατάσταση ανάγκης συνεπεία πλημμυρικών φαινομένων (προνοιακό επίδομα).
- **Ενημερώνει το κοινό** για τη λήψη μέτρων πρόληψης και αυτοπροστασίας από κινδύνους που προέρχονται από την εκδήλωση πλημμυρικών φαινομένων, μέσω του Γραφείου Δημοσίων Σχέσεων και Διοικητικής Βοήθειας του Τμήματος Εξυπηρέτησης του Δημάρχου,.

**Το Γραφείο Πολιτικής Προστασίας του Δήμου** (Τμήμα Συντηρήσεων Υποδομών, Δ/σης Τεχνικών Υπηρεσιών), με τους υπεύθυνους που ορίστηκαν ανωτέρω από το Δήμαρχο:

- Μεριμνά για την **συντήρηση** εξοπλισμού και μέσων που θα χρησιμοποιηθούν σε συνεργασία με τους αρμοδίους Αντιδημάρχους των Δ/σεων στις οποίες ανήκουν τα μέσα και το αρμόδιο γραφείο Διαχείρισης και Συντήρησης οχημάτων της Δ/σης Τεχνικών Υπηρεσιών του Δήμου.
- Συντάσσει το **Σχέδιο Διαχείρισης** των Συνεπειών από την Εκδήλωση Πλημμυρικών Φαινομένων του Δήμου.
- Συντάσσει ή επικαιροποιεί το **μνημόνιο ενεργειών** που προσαρτάται στο παρόν και αποτελεί αναπόσπαστο μέρος του, και το κοινοποιεί στις Διοικήσεις των Πυροσβεστικών Υπηρεσιών και των υπηρεσιών της ΕΛ.ΑΣ., για λόγους άμεσης κινητοποίησης.
- Μεριμνά για την κατάρτιση **μνημονίων συνεργασίας** με ιδιωτικούς φορείς και σε συνεργασία με τη Δ/ση Οικονομικών του Δήμου μεριμνά για την εξασφάλιση επιπλέον πόρων προς ενίσχυση του έργου τους στην αντιμετώπιση εκτάκτων αναγκών και τη διαχείριση των συνεπειών.
- Μεριμνά για τον **προσδιορισμό χώρων** προσωρινής εναπόθεσης φερτών υλικών και μπαζών που ενδέχεται να προκύψουν από την εκδήλωση πλημμυρικών φαινομένων σε χώρους αρμοδιότητας των Δήμων, σε συνεργασία με τις αρμόδιες υπηρεσίες του Δήμου (Δ/ση Τεχνικών Υπηρεσιών, Δ/ση Περιβάλλοντος και Ποιότητας Ζωής, Δ/ση Δόμησης).
- Μεριμνά για τη διενέργεια **ασκήσεων** Πολιτικής Προστασίας για την εκπαίδευση του προσωπικού και την αξιολόγηση της επιχειρησιακής ετοιμότητας των υπηρεσιών, μετά την ολοκλήρωση του Σχεδίου, σύμφωνα με τις κατευθυντήριες οδηγίες και τη συνδρομή της ΓΓΠΠ (παράγραφος 8.2.1 του παρόντος).

#### 4.3 Προπαρασκευαστική σύγκληση Συντονιστικού Τοπικού Οργάνου του Δήμου (Σ.Τ.Ο.)

Ετησίως πριν την έναρξη της χειμερινής περιόδου ο **Δήμαρχος** συγκαλεί, το Συντονιστικό Τοπικό Όργανο Πολιτικής Προστασίας (ΣΤΟ) με σκοπό τον καλύτερο συντονισμό των φορέων που εμπλέκονται σε επίπεδο Δήμου σε δράσεις πολιτικής προστασίας για την αντιμετώπιση κινδύνων από την εκδήλωση πλημμυρικών φαινομένων, στη συνεδρίαση του οποίου εξετάζονται θέματα, όπως αυτά αναλυτικά αναφέρονται στην παράγραφο 3.3 ανωτέρω.

Η σύσταση του Συντονιστικού Τοπικού Οργάνου Πολιτικής Προστασίας (ΣΤΟ) του Δήμου Ξάνθης παρουσιάζεται στο Παράρτημα Ε του παρόντος.

#### 4.4 Δράσεις αυξημένης ετοιμότητας

Όταν για την περιοχή προβλέπεται από την Εθνική Μετεωρολογική Υπηρεσία (Ε.Μ.Υ.) η εκδήλωση έντονων ή και επικίνδυνων καιρικών φαινομένων, όπως έντονες βροχοπτώσεις, ισχυρές καταιγίδες κτλ, σύμφωνα με τα Έκτακτα Δελτία Επιδείνωσης Καιρού (ΕΔΕΚ) και τα Έκτακτα Δελτία Πρόγνωσης Επικίνδυνων Καιρικών Φαινομένων (ΕΔΠΕΚΦ), η αυξημένη ετοιμότητα του Δήμου αφορά κατά κύριο λόγο τις παρακάτω δράσεις:

**Το Γραφείο Πολιτικής Προστασίας του Δήμου** (Τμήμα Συντηρήσεων Υποδομών, Δ/σης Τεχνικών Υπηρεσιών), με τους υπεύθυνους που ορίστηκαν ανωτέρω από το Δήμαρχο:

- Μεριμνά για την **ετοιμότητα του προσωπικού και των μέσων** των Δήμων για την άμεση αντιμετώπιση εκτάκτων αναγκών και την άμεση/βραχεία διαχείριση των συνεπειών από την εκδήλωση πλημμυρικών φαινομένων.
- Ενημερώνει τον Δήμαρχο για την **ενημέρωση του κοινού**, μέσω του Γραφείου Δημοσίων Σχέσεων και Διοικητικής Βοήθειας αλλά και **αγροτών, κτηνοτρόφων και μελισσοκόμων** σε τοπικό επίπεδο, βάσει των οδηγιών αυτοπροστασίας και των δελτίων τύπου που εκδίδονται από τη Γενική Γραμματεία Πολιτικής Προστασίας, για την λήψη μέτρων αυτοπροστασίας για την εκδήλωση έντονων καιρικών φαινομένων και πλημμυρών

#### 4.5 Δράσεις αντιμετώπισης κινδύνων μετά την εκδήλωση πλημμυρικών φαινομένων

Ο **Δήμαρχος**, αμέσως μετά την πρώτη ενημέρωσή του για την εκδήλωση πλημμυρικών φαινομένων εντός των διοικητικών τους ορίων, επικοινωνεί με τις κατά τόπους αρμόδιες υπηρεσίες της ΕΛ.ΑΣ. και του ΠΣ, τους αρμόδιους **Αντιδημάρχους**, τους **Προέδρους των Τοπικών Κοινοτήτων** και τον **πρόεδρο της Δ.Ε.Υ.Α.Ξ**, προκειμένου να εκτιμήσουν τις επιπτώσεις από την εκδήλωση φαινομένων.

Το **Γραφείο Πολιτικής Προστασίας**, με εντολή του Δημάρχου, αφού εκτιμήσει τις επιπτώσεις, κινητοποιεί το επιχειρησιακά εμπλεκόμενο **δυναμικό και τα μέσα** πολιτικής προστασίας του Δήμου, προκειμένου να δρομολογηθούν δράσεις ως κατωτέρω:

- Συντονίζει το έργο της διάθεσης του απαραίτητου δυναμικού και μέσων εντός των ορίων του οικείου Δήμου.
- Υποστηρίζει άμεσα το έργο των λοιπών επιχειρησιακά εμπλεκόμενων φορέων (Π.Σ., ΕΛ.ΑΣ., κλπ) στο έργο διάσωσης και απεγκλωβισμού, με μέσα που διαθέτει ο Δήμος, όπως αυτά απαριθμούνται κατωτέρω στην παρ. 4.9.

- Διενεργεί την άρση εμποδίων στο δημοτικό οδικό δίκτυο αρμοδιότητάς του, για τη διευκόλυνση της κίνησης των οχημάτων των σωστικών συνεργείων προς και από την πληγείσα περιοχή, τις νοσοκομειακές μονάδες, κλπ.,.

**Η ΔΕΥΑΞ**, με εντολή του Προέδρου της:

- Ελέγχει το δίκτυο παροχής πόσιμου νερού και τη λήψη μέτρων για τη διασφάλιση της ποιότητας του πόσιμου νερού.

Ανάλογα την εξέλιξη των γεγονότων ο **Δήμαρχος**:

- **Αποφασίζει** την οργανωμένη **απομάκρυνση πολιτών** όταν η εξελισσόμενη ή επικείμενη καταστροφή περιορίζεται στα όρια του Δήμου, σύμφωνα με τα όσα αναφέρονται στο Μέρος 7 του παρόντος,
- **Αποφασίζει** την άμεση συγκρότηση **συνεργείων** από τεχνικούς υπαλλήλους του Δήμου (Τεχνικές Υπηρεσίες, Υπηρεσία Δόμησης κλπ) προκειμένου να μεταβούν και να προβούν εντός της πληγείσας περιοχής σε **άμεσο οπτικό έλεγχο** υποδομών και τεχνικών έργων αρμοδιότητάς τους για τη διαπίστωση ζημιών που προκλήθηκαν από πλημμύρες ή άλλα επαγόμενα των πλημμυρών φαινόμενα (κατολισθήσεις, κλπ) και εκτίμηση του δυναμικού και των μέσων που απαιτούνται για την άμεση αποκατάσταση της λειτουργίας τους,
- **Ενημερώνει** το κοινό μέσω του Τμήματος Εξυπηρέτησης του Δημάρχου, Γραφείο Δημοσίων Σχέσεων και Διοικητικής Βοήθειας, για δράσεις πολιτικής προστασίας που έχουν δρομολογηθεί σε επίπεδο Δήμου και τη λήψη μέτρων αυτοπροστασίας από κινδύνους που προέρχονται από έντονα καιρικά φαινόμενα (βροχοπτώσεις, καταιγίδες, κλπ.) και πλημμυρικά ή άλλα επαγόμενα φαινόμενα (κατολισθήσεις, κλπ).
- **Ανακοινώνει** με δελτία τύπου ή στα τοπικά Μ.Μ.Ε. για λειτουργία τηλεφωνικής γραμμής στην οποία μπορούν να απευθύνονται οι πολίτες
  - α) που οι ιδιοκτησίες τους έχουν πληγεί και χρειάζονται άμεση προσωρινή φιλοξενία ή
  - β) για άμεση συνδρομή συνεργείων του Δήμου για την άρση εμποδίων πρόσβασης στις ιδιοκτησίες τους, την απομάκρυνση φερτών υλικών για την διευκόλυνση απορροής πλημμυρικών υδάτων, κλπ.,
- **Διασφαλίζει** τη λειτουργία των υπηρεσιών του Δήμου μέσω του **Γενικού Γραμματέα** του Δήμου μετά την εκδήλωση των πλημμυρικών φαινομένων και την εξασφάλιση της επικοινωνίας με τους λοιπούς επιχειρησιακά εμπλεκόμενους φορείς.
- Ενημερώνει τον **Γενικό Γραμματέα Πολιτικής Προστασίας** για την εκδήλωση καταστροφικών φαινομένων, καθώς και για τις επιπτώσεις τους εντός των διοικητικών ορίων του Δήμου.
- Ενημερώνει τον **Περιφερειάρχη** και τον αρμόδιο Αντιπεριφερειάρχη, στο πλαίσιο συντονισμού και ιεράρχησης δράσεων πολιτικής προστασίας σε τοπικό επίπεδο στην αντιμετώπιση εκτάκτων αναγκών και τη άμεση/βραχεία διαχείριση των συνεπειών.
- Εκδίδει **απόφαση διακοπής μαθημάτων**, αν τούτο κρίνεται απαραίτητο, λόγω έκτακτων συνθηκών εντός των διοικητικών ορίων του Δήμου σε συνεργασία με την οικεία Περιφερειακή Διεύθυνση Πρωτοβάθμιας και Δευτεροβάθμιας Εκπαίδευσης και τον οικείο Περιφερειάρχη.
- Ενεργοποιεί τα **μνημόνια συνεργασίας με ιδιωτικούς φορείς (Παράρτημα Δ** του παρόντος) ή αιτείται μέσω του ΚΕΠΠ/ΕΣΚΕ συνδρομή από την οικεία Περιφέρεια ή από όμορους Δήμους ή άλλους φορείς (Ενοπλες Δυνάμεις, κλπ), σε περίπτωση που το δυναμικό και τα μέσα του Δήμου δεν επαρκούν για την άμεση διαχείριση των συνεπειών.
- **Αποφασίζει** ό,τι άλλο κριθεί απαραίτητο, βάσει της έκτασης και της έντασης της καταστροφής.

Οι **Διευθυντές σχολικών μονάδων Α/θμιας και Β/θμιας Εκπαίδευσης**, μετά την εκδήλωση πλημμυρικών φαινομένων πλησίον ή εντός των σχολικών μονάδων και εφόσον οι σχολικές μονάδες βρίσκονται σε λειτουργία, φροντίζουν, κατά την κρίση τους και βάσει του σχεδιασμού τους, οι μαθητές και το προσωπικό να παραμείνουν συγκεντρωμένοι σε ασφαλή χώρο εντός των σχολικών συγκροτημάτων και ενημερώνουν τις τοπικές αρχές (Π.Υ., ΕΛ.ΑΣ, Γραφείο Πολιτικής Προστασίας του Δήμου) για άμεση συνδρομή στο έργο της ασφαλούς αποχώρησης των μαθητών από το σχολικό συγκρότημα και την εν συνεχεία παραλαβή των μαθητών με ασφάλεια από τους γονείς ή τους κηδεμόνες τους.

#### 4.6 Δράσεις στην άμεση/βραχεία διαχείριση συνεπειών

Μετά την παύση του πλημμυρικού φαινομένου και για την αντιμετώπιση εκτάκτων αναγκών και την άμεση/βραχεία διαχείριση των συνεπειών του:

**Ο Δήμαρχος:**

- **Αποφασίζει** την παροχή βοήθειας στους πληγέντες - προσωρινή φιλοξενία των πολιτών που λόγω καταστροφής η διαμονή στις κατοικίες τους έχει καταστεί αδύνατη, μέσω του **Τμήματος Κοινωνικής Πρόνοιας και Κοινωνικής Πολιτικής**.
- **Αποφασίζει** τη συγκρότηση **επιτροπών** για την καταγραφή και εκτίμηση ζημιών σε κατοικίες, προκειμένου να χορηγηθούν οι προβλεπόμενες οικονομικές ενισχύσεις για την κάλυψη των πρώτων αναγκών τους, για επισκευές κύριας οικίας ή αντικατάσταση οικοσκευής (ΚΥΑ 33862/6-05-2019 – ΦΕΚ 1669/Β'/2019).
- **Αποφασίζει** ό,τι άλλο κριθεί απαραίτητο, βάσει της έκτασης και της έντασης της καταστροφής.
- Υποβάλλει αίτημα για **κήρυξη** των πληγέντων περιοχών από πλημμυρικά φαινόμενα του Δήμου (Τοπικές Κοινότητας, Δημοτικά Διαμερίσματα) σε **Κατάσταση Έκτακτης Ανάγκης Πολιτικής Προστασίας**.
- Υποβάλλει αίτημα προς τον Γενικό Γραμματέα Πολιτικής Προστασίας για την ενεργοποίηση του Μνημονίου Συνεργασίας μεταξύ της Ελληνικής Αρχής Γεωλογικών και Μεταλλευτικών Ερευνών (Ε.Α.Γ.Μ.Ε.) και της ΓΓΠΠ, σε περιπτώσεις συντελεσθέντος ή εν εξελίξει καταστροφικού φαινομένου **γεωλογικής** αιτιολογίας (κατολισθήσεις, εδαφικές υποχωρήσεις, καθιζήσεις), σύμφωνα με τα 4927/5-07-2016 και 6044/25-08-2016 έγγραφα της Δ/νσης Σχεδιασμού & Αντιμετώπισης Εκτάκτων Αναγκών της ΓΓΠΠ.
- Αποστέλλει στην Περιφέρεια **κατάλογο** των αυτοψιών των πληγέντων κτιρίων για την υποβολή αιτήματος οριοθέτησης της πληγείσας περιοχής και χορήγησης στεγαστικής συνδρομής.
- Έχει την ευχέρεια να δημοσιοποιήσει άμεσα μετά την καταστροφή έναν **τηλεφωνικό αριθμό** στον οποίο οι πολίτες θα μπορούν να απευθύνονται για να γνωστοποιήσουν στις αρμόδιες υπηρεσίες του Δήμου τις ζημιές που έχουν υποστεί, καθώς και να λάβουν πληροφορίες σχετικές με τις διαδικασίες, τα δικαιολογητικά κλπ. Που χρειάζονται ώστε να λάβουν οικονομική ενίσχυση (προνοιακό επίδομα κτλ).

**Το Γραφείο Πολιτικής Προστασίας, συντονίζει** το επιχειρησιακά εμπλεκόμενο **δυναμικό και τα μέσα** πολιτικής προστασίας του Δήμου (**Δ/νση Τεχνικών Υπηρεσιών, Δ/νση Περιβάλλοντος και Ποιότητας Ζωής**), για:

- την **αποκατάσταση βατότητας** των αποκλεισμένων οδών αρμοδιότητάς τους με την απομάκρυνση φερτών υλικών και πλημμυρικών υδάτων από το οδόστρωμα και αποκατάσταση της οδικής κυκλοφορίας.
- τη μεταφορά των ανωτέρω **φερτών υλικών** στους χώρους που έχουν ήδη προσδιοριστεί για την προσωρινή εναπόθεση φερτών υλικών μετά την εκδήλωση πλημμυρικών φαινομένων και τη δρομολόγηση δράσεων προσωρινής αποθήκευσης, μεταφόρτωσης, ανάκτησης και διάθεσής τους, σύμφωνα με την κείμενη νομοθεσία διαχείρισης μη επικίνδυνων στερεών αποβλήτων.
- τον **έλεγχο** καλής λειτουργίας των αντιπλημμυρικών έργων αρμοδιότητας συντήρησης των Τεχνικών Υπηρεσιών.

**Η ΔΕΥΑΞ**, με εντολή του Προέδρου της:

- Διενεργεί **καθαρισμό** εντός των πλημμυρισμένων περιοχών των εσχάρων των φρεατίων υδροσυλλογής στις οδούς αρμοδιότητάς τους και καθαρισμός λοιπών αντιπλημμυρικών έργων αρμοδιότητάς τους από φερτά υλικά λόγω των πλημμυρικών υδάτων, προς αποκατάσταση της λειτουργικότητάς τους.
- **Αποκαθιστά τις βλάβες** στο δίκτυο ύδρευσης και αποχέτευσης.
- Διενεργεί **έλεγχο** καλής λειτουργίας των αντιπλημμυρικών έργων αρμοδιότητάς της.
- Προβαίνει άμεσα, σε συνεργασία με την **Δ/νση Δημόσιας Υγείας της οικείας Περιφερειακής Ενότητας, σε υγειονομικό έλεγχο** λειτουργίας των συστημάτων ύδρευσης στις πληγείσες περιοχές, για τη διασφάλιση της ποιότητας του πόσιμου ύδατος. Σε περίπτωση που διαπιστωθούν φθορές ή βλάβες στο δίκτυο ύδρευσης αρμοδιότητάς τους, αυτές αντιμετωπίζονται άμεσα σύμφωνα και με τα προβλεπόμενα στα Δ1δ/ ΓΠ οικ.8565/16-11-2017 - και Δ1/ΓΠοικ.53542/17-07-2019 Εγκύκλιος- «Λήψη μέτρων διασφάλισης της Δημόσιας Υγείας μετά από έντονα καιρικά και πλημμυρικά φαινόμενα» έγγραφα του Υπουργείου Υγείας.

Νοείται ότι η περαιτέρω μεσοπρόθεσμη και μακροπρόθεσμη διαχείριση των συνεπειών, που έχει ως αντικείμενο τη λεπτομερή καταγραφή της έκτασης των ζημιών, τη χορήγηση δανείων και ενισχύσεων σε πληγέντες, κλπ., δρομολογείται από ειδικότερες νομοθεσίες, καθώς και κυβερνητικές αποφάσεις, όπου αυτό κρίνεται απαραίτητο.

#### 4.7 Σύγκληση Συντονιστικών Τοπικών Οργάνων των Δήμων (Σ.Τ.Ο.)

Μετά την εκδήλωση πλημμυρικών φαινομένων, **ο Δήμαρχος** δύναται προς υποβοήθηση του έργου τους να συγκαλούν τα Συντονιστικά Τοπικά Όργανα (Σ.Τ.Ο.) με σκοπό τον καλύτερο **συντονισμό των φορέων** που εμπλέκονται σε επίπεδο Δήμου σε δράσεις πολιτικής προστασίας για την αντιμετώπιση εκτάκτων αναγκών και την άμεση/βραχεία διαχείριση των συνεπειών.

Ειδικότερα, στα ανωτέρω Σ.Τ.Ο. των Δήμων κρίνεται σκόπιμο να εξετάζονται πρωτίστως θέματα σχετικά:

- με την **παροχή στοιχείων** από όλους τους αρμόδιους συμμετέχοντες φορείς για την πορεία εξέλιξης του καταστροφικού φαινομένου καθώς και για τις συνέπειές του, κατά το μέρος που τους αφορά και εμπλέκονται,
- με την **αμοιβαία ενημέρωση** για την διαθεσιμότητα δυναμικού και μέσων των φορέων που εκπροσωπούνται σ' αυτό για την υλοποίηση των δράσεων και μέτρων πολιτικής προστασίας για την αντιμετώπιση εκτάκτων αναγκών και την άμεση/βραχεία διαχείριση των συνεπειών,
- με την **διάθεση προσωπικού και μέσων** για την αντιμετώπιση εκτάκτων αναγκών και την άμεση/βραχεία διαχείριση των συνεπειών, σε επίπεδο Δήμου, με βάση τις ανάγκες, όπως αυτές καταγράφονται και ιεραρχούνται από τους συμμετέχοντες στο Σ.Τ.Ο.
- με τη **συνδρομή** των συμμετεχόντων φορέων στο Σ.Τ.Ο., εφόσον αποφασιστεί από τον Δήμαρχο η εφαρμογή του μέτρου της οργανωμένης προληπτικής **απομάκρυνσης** πολιτών από εξελισσόμενη ή επικείμενη καταστροφή από την εκδήλωση πλημμυρικών φαινομένων, σύμφωνα με τα αναφερόμενα στο Μέρος XI του παρόντος
- με τη συνδρομή των συμμετεχόντων φορέων στο Σ.Τ.Ο. στην παροχή **βοήθειας** στους πληγέντες
- με ζητήματα που συνδέονται με **προσωρινή διαμονή** των πολιτών που λόγω της καταστροφής η παραμονή στις κατοικίες τους έχει καταστεί αδύνατη,
- με την ενεργοποίηση **εθελοντικών** οργανώσεων πολιτικής προστασίας που δραστηριοποιούνται στο Δήμο για υποστηρικτικές δράσεις στο έργο του Δήμου,
- με ζητήματα που συνδέονται με την επικοινωνία και την **ροή πληροφοριών** μεταξύ των εμπλεκόμενων φορέων,
- ό,τι άλλο κρίνεται απαραίτητο για την αντιμετώπιση εκτάκτων αναγκών και την άμεση/βραχεία διαχείριση των συνεπειών από την εκδήλωση πλημμυρικών φαινομένων.

Επίσης, σε περιπτώσεις όπου από τα πλημμυρικά φαινόμενα πλήττονται εκτάσεις με εγγειοβελτιωτικά έργα ενός των ορίων ευθύνης των Δήμων, στα ανωτέρω ΣΤΟ είναι σκόπιμο να κληθούν να συμμετάσχουν και εκπρόσωποι των αρμόδιων για την λειτουργία και συντήρησή τους Οργανισμών Εγγείων Βελτιώσεων (ΟΕΒ), προκειμένου να ενημερώσουν σχετικά με την καλή λειτουργία των εγγειοβελτιωτικών έργων αρμοδιότητάς τους (αποστράγγιση του πλεονάζοντος αρδευτικού (επιφανειακού και εδαφικού) νερού, η παροχέτευση πλημμυρικών ρών, αποκατάσταση βλαβών στο αγροτικό οδικό δίκτυο αρμοδιότητάς τους, κλπ).



#### 4.8 Διοικητικά Όργανα και Προσωπικό Δήμου Ξάνθης που εμπλέκονται ανά δράση

Οι οργανικές μονάδες, οι υπεύθυνοι των οργανικών μονάδων που με το προσωπικό τους και τα μέσα του Δήμου εμπλέκονται ανά δράση Πολιτικής Προστασίας, όπως παρουσιάστηκαν ανωτέρω, με βάση την οργανωτική δομή του Δήμου, (Αποφ. 5578/16-3-2013, ΦΕΚ 1419/β/12-6-2013) είναι:

##### Α. Υπηρεσίες υπαγόμενες απευθείας στον Δήμαρχο:

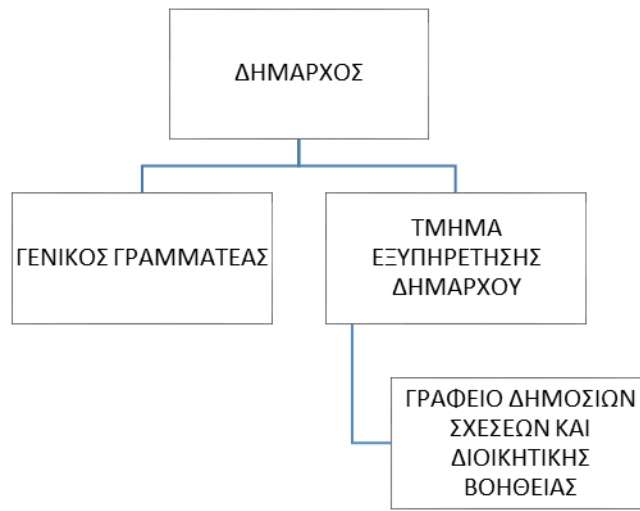

## Β. Υπηρεσίες υπαγόμενες στη Γενική Διεύθυνση:

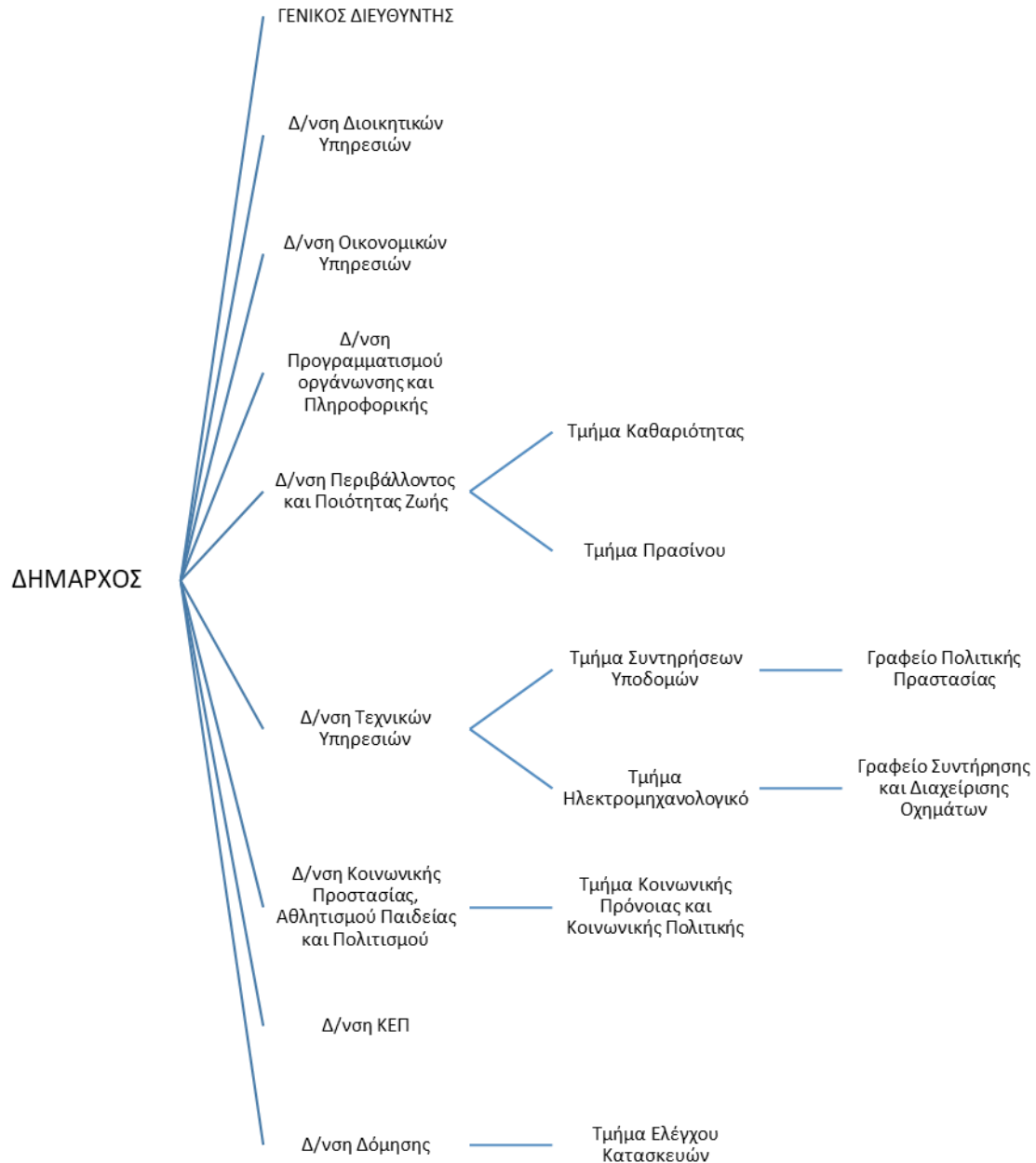

Τα διοικητικά όργανα, όπως παρουσιάστηκαν ανωτέρω, που έχουν οριστεί και λαμβάνουν αποφάσεις ανά δράση με βάση την οργανωτική δομή του Δήμου Ξάνθης σήμερα, είναι:

## ΔΗΜΑΡΧΟΣ

- ΕΜΜΑΛΟΥΗΛ ΤΣΕΠΕΛΗΣ  
(6908211356)

## ΑΝΤΙΔΗΜΑΡΧΟΙ

- Δ/ση Τεχνικών Υπηρεσιών :  
ΖΕΡΕΝΙΔΗΣ ΙΩΑΝΝΗΣ  
(6956664081)
- Τμήμα Διοικητικών Υπηρεσιών:  
ΦΑΝΟΥΡΑΚΗΣ ΕΜΜΑΝΟΥΗΛ  
(6939697989)
- Τμήμα Κοινωνικής Πρόνοιας και Κοινωνικής Πολιτικής  
ΚΑΡΑ ΟΣΜΑΝ ΧΑΣΑΝ ΛΕΒΕΝΤ  
(6949448432)
- Δημοτική Ενότητα Σταυρούπολης :  
ΕΛΕΥΘΕΡΙΑΔΗΣ ΑΠΟΣΤΟΛΟΣ  
(6937162789)
- Δ/ση Περιβάλλοντος και Ποιότητας Ζωής:  
ΜΠΑΝΤΑΚ ΣΙΑΜΠΑΝ  
(6973036982)

## ΠΡΟΕΔΡΟΙ ΔΗΜΟΤΙΚΩΝ ΚΟΙΝΟΤΗΤΩΝ

- Ξάνθης:  
ΤΣΕΠΕΛΗΣ ΓΕΩΡΓΙΟΣ  
(2541075255 και 6948136520)
- Κιμμερίων:  
ΕΜΙΝ ΟΓΛΟΥ ΑΜΕΤ ΡΑΜΑΔΑΝ  
(2541074075 και 6974642725)
- Ευμοίρου:  
ΣΠΥΡΙΔΟΥ ΑΝΝΑ  
(2541062157 και 6970874402)
- Σταυρούπολης:  
ΣΥΜΕΩΝΙΔΗΣ ΑΝΑΣΤΑΣΙΟΣ  
(6948068258)
- Κομνηνών:  
ΚΑΖΑΝΤΖΙΔΗΣ ΚΥΡΙΑΚΟΣ  
(6987266079)
- Νεοχωρίου:  
ΚΥΡΙΑΚΟΥ ΘΕΟΔΟΣΙΟΣ  
(2542031465 και 6978045855)
- Γέρακα:  
ΚΟΤΖΑ ΤΖΕΛΑΪΔΗΝ  
(2542065342 και 6937297108)
- Δαφνώνα:  
ΧΩΡΑΦΑΣ ΣΠΥΡΙΔΩΝ  
(2542022511 και 6977291813)
- Καρυόφυτου:  
ΣΕΡΑΦΙΑΣ ΔΙΑΜΑΝΤΗΣ  
(6977222270 και 6974010956)
- Πασχαλιάς:  
ΤΟΛΜΙΔΗΣ ΠΑΝΑΓΙΩΤΗΣ  
(2542031056 και 6972304142)

## ΓΕΝΙΚΟΣ ΔΙΕΥΘΥΝΤΗΣ ΔΗΜΟΥ ΞΑΝΘΗΣ

- ΜΑΝΑ ΑΙΚΑΤΕΡΙΝΗ  
(6956664076)

## ΓΕΝΙΚΟΣ ΓΡΑΜΜΑΤΕΑΣ ΔΗΜΟΥ ΞΑΝΘΗΣ

- ΨΩΜΑ ΣΟΦΙΑ  
(2541350818)

## ΠΡΟΕΔΡΟΣ Δ.Ε.Υ.Α.Ξ.

- ΚΑΜΑΡΙΔΗΣ ΙΠΠΟΚΡΑΤΗΣ  
(6936186185)

## 4.9 Μέσα που διαθέτει ο Δήμος Ξάνθης

Τα μέσα (οχήματα-μηχανήματα έργου) που διαθέτει ο Δήμος Ξάνθης και μπορούν να εμπλακούν σε δράσεις Πολιτικής Προστασίας είναι:

**Α. Επιβατικά:**

Περιγραφή	Αρ. Κυκλοφορίας
SKODA FABIA 5θέσιο	ΚΗΗ 4191
BMW 520i 5θέσιο	ΚΗΙ 1493
PEUGEOT 107 5θέσιο	ΚΗΗ 1494
FORD 12θέσιο	ΚΗΗ 7312
BMW X3 5θέσιο	ΚΗΗ 1500
HYUNDAI H-1 9θέσιο	ΚΗΗ 4187
JEEP PATRIOT 5θέσιο	ΚΗΗ 4157
HYUNDAI MATRIX 5θέσιο	ΚΗΙ 1423
VW ΕΠΙΒΑΤΙΚΟ-ΑΜΕΑ	ΚΗΙ 1406
Δημοτική Ενότητα Σταυρούπολης	
FIAT ΛΕΩΦΟΡΕΙΟ 33θέσιο	ΚΗΙ 1409
HYUNDAI MATRIX 5θέσιο	ΚΗΙ 1420
HYUNDAI H-1 9θέσιο	ΚΗΙ 1451
JEEP PATRIOT 5θέσιο	ΚΗΗ 4156

**Β. Ανοιχτά Ημιφορτηγά:**

Περιγραφή	Αρ. Κυκλοφορίας
MAZDA 4X4	ΚΗΗ 4297
MAZDA BT-50	ΚΗΗ 4161
MAZDA 4X4	ΚΗΗ 4158
ISUZU	ΚΗΗ 1483
MAZDA 4X4	ΚΗΗ 4159
MAZDA BT-50	ΚΗΗ 4162
Δημοτική Ενότητα Σταυρούπολης	
MAZDA 4X4	ΚΗΗ 4279

**Γ. ΚΛΟΥΒΕΣ:**

Περιγραφή	Αρ. Κυκλοφορίας
CITROEN JUMPY	ΚΗΙ 1499
OPEL COMBO	ΚΗΙ 1463
RENAULT TRAFIC	ΚΗΙ 1492
NISSAN κλούβα	ΚΗΗ 7318
FIAT κλούβα	ΚΗΗ 7317

**Δ. Φορτηγά:**

Περιγραφή	Αρ. Κυκλοφορίας
MERCEDES ΦΟΡΤΗΓΟ ΑΝΟΙΧΤΟ	ΚΗΙ 1453
MERCEDES ΦΟΡΤΗΓΟ ΓΕΡΑΝΟΣ	ΚΗΙ 1455
MERCEDES ΦΟΡΤΗΓΟ ΑΝΟΙΧΤΟ	ΚΗΙ 1412
MERCEDES ΦΟΡΤΗΓΟ ΑΝΟΙΧΤΟ	ΚΗΗ 4186
MERCEDES ΦΟΡΤΗΓΟ ΑΝΟΙΧΤΟ	ΚΗΙ 1432
MERCEDES ΦΟΡΤΗΓΟ ΑΝΟΙΧΤΟ	ΚΗΙ 1462
Δημοτική Ενότητα Σταυρούπολης	
IVECO	ΚΗΙ 1405

**Δ. Μηχανήματα Έργου:**

Περιγραφή	Αρ. Κυκλοφορίας
JCB 3-CX	ME 131251
JCB 4-CX	ME 131250
JCB 4-CX	ME 131252
JCB 3-CX	ME 29537
JCB 8025Z Ερπυστριοφόρο	ME 118835
GRADER Ισοπεδωτής	ME 116396
Φορτωτής FORWAY	ME 116384
Καλαθοφόρο NISSAN	ME 118828
Καλαθοφόρο NISSAN	ME 29542
Σάρωθρο	ME 29547
Δημοτική Ενότητα Σταυρούπολης	
KOMATSU Εκσκαφέας	ME 34564
GRADER KOMATSU	ME 34556
JCB 170	ME 118836

**Δ. Ειδικά Οχήματα:**

Περιγραφή	Αρ. Κυκλοφορίας
ΒΥΤΙΟΦΟΡΟ MERCEDES	ΚΗΗ 4165
ΓΕΩΡΓΙΚΟΣ ΕΛΚΥΣΤΗΡΑΣ	ΑΜ 55631
Δημοτική Ενότητα Σταυρούπολης	
Ασθενοφόρο	ΚΗΗ 4188
UNIMOC εκχιονιστικό	

**ΠΕΜΠΤΟ ΜΕΡΟΣ**  
**ΕΠΙΚΟΙΝΩΝΙΕΣ ΚΑΙ ΡΟΗ ΠΛΗΡΟΦΟΡΙΩΝ**

**5 ΜΕΡΟΣ 5: ΕΠΙΚΟΙΝΩΝΙΕΣ ΚΑΙ ΡΟΗ ΠΛΗΡΟΦΟΡΙΩΝ**

Οι επικοινωνίες μεταξύ όλων των εμπλεκόμενων υπηρεσιών και οργάνων σε επίπεδο Δήμου, όσο και με τους λοιπούς εμπλεκόμενους φορείς (Π.Σ., ΕΛ.ΑΣ., κλπ) σε επίπεδο Δήμου για την αντιμετώπιση εκτάκτων αναγκών και την άμεση/βραχεία διαχείριση των συνεπειών από την εκδήλωση πλημμυρικών φαινομένων, γίνονται κατά κανόνα με τη χρήση των **δικτύων σταθερής και κινητής τηλεφωνίας** σε όλα τα στάδια επιχειρήσεων.

Για τις ενδοεπικοινωνίες τους οι εμπλεκόμενοι φορείς δύναται να χρησιμοποιούν και δίκτυα ασύρματων επικοινωνιών, σύμφωνα με τα προβλεπόμενα στον επιχειρησιακό σχεδιασμό τους.

Η ανταλλαγή πληροφοριών, η αποστολή αιτημάτων, κλπ. που πραγματοποιούνται μέσω τηλεφωνικών επικοινωνιών, δύναται να ακολουθείται με την αποστολή τηλεομοιοτυπίας (FAX) όταν αυτό απαιτείται και είναι εφικτό.

**5.1 Τηλεφωνικοί αριθμοί και FAX επικοινωνίας μεταξύ υπηρεσιών και οργάνων Δήμου Ξάνθης****A. ΥΠΗΡΕΣΙΑΚΟΙ ΠΑΡΑΓΟΝΤΕΣ:**

ΟΝΟΜΑΤΕΠΩΝΥΜΟ	ΤΗΛΕΦΩΝΟ ΣΤΑΘΕΡΟ	ΤΗΛΕΦΩΝΟ ΚΙΝΗΤΟ
<b>ΔΗΜΑΡΧΟΣ</b>		
ΤΣΕΠΕΛΗΣ ΕΜΜΑΝΟΥΗΛ	2541350810	6908211356
<b>ΓΕΝΙΚΟΣ ΓΡΑΜΜΑΤΕΑΣ</b>		
ΨΩΜΑ ΣΟΦΙΑ	2541350818	
<b>ΤΜΗΜΑ ΕΞΥΠΗΡΕΤΗΣΗΣ ΔΗΜΑΡΧΟΥ</b>		
Προϊστάμενος Τμήματος ΜΗΤΣΟΥ ΕΛΙΣΑΒΕΤ	2541350810	6946451535
<b>ΓΕΝΙΚΟΣ ΔΙΕΥΘΥΝΤΗΣ</b>		
ΜΑΝΑ ΑΙΚΑΤΕΡΙΝΗ	2541077463	6956664076
<b>ΔΙΕΥΘΥΝΣΗ ΔΙΟΙΚΗΤΙΚΩΝ</b>		
Προϊστάμενος Διεύθυνσης ΤΖΑΝΟΓΛΟΥ ΚΑΛΛΙΟΠΗ	2541350803	6941667597
<b>ΔΙΕΥΘΥΝΣΗ ΟΙΚΟΝΟΜΙΚΩΝ ΥΠΗΡΕΣΙΩΝ</b>		
Προϊστάμενος Διεύθυνσης ΣΠΑΝΟΥ ΜΑΡΙΑ	2541350826	6976970711
<b>ΔΝΣΗ ΤΕΧΝΙΚΩΝ ΥΠΗΡΕΣΙΩΝ</b>		
Προϊστάμενος Διεύθυνσης ΜΑΝΑ ΑΙΚΑΤΕΡΙΝΗ	2541077463	6956664076
<b>ΤΜΗΜΑ ΣΥΝΤΗΡΗΣΕΩΝ ΥΠΟΔΟΜΩΝ</b>		

Προϊστάμενος Τμήματος	ΡΑΠΤΗ ΔΕΣΠΟΙΝΑ	2541070421	6942858400
ΤΜΗΜΑ ΗΛΕΚΤΡΟΜΗΧΑΝΟΛΟΓΙΚΟ			
Προϊστάμενος Τμήματος	ΜΠΑΡΜΠΑΛΕΞΗ ΕΥΔΟΚΙΑ	2541027883	6984538147
ΔΙΕΥΘΥΝΣΗ ΠΕΡΙΒΑΛΛΟΝΤΟΣ & ΠΟΙΟΤΗΤΑΣ ΖΩΗΣ			
Προϊστάμενος Διεύθυνσης	ΜΠΑΜΠΑΤΣΟΣ ΑΘΑΝΑΣΙΟΣ	2541026354	6972622184
ΤΜΗΜΑ ΚΑΘΑΡΙΟΤΗΤΑΣ ΚΑΙ ΑΝΑΚΥΚΛΩΣΗΣ			
Προϊστάμενος Τμήματος	ΓΚΙΚΑΣ ΗΛΙΑΣ	2541022786	
ΤΜΗΜΑ ΠΡΑΣΙΝΟΥ			
Προϊστάμενος Τμήματος	ΒΑΣΙΛΑ ΑΝΑΣΤΑΣΙΑ	2541068003	6956664079
ΔΝΣΗ ΠΡΟΓΡΑΜΜΑΤΙΣΜΟΥ ΟΡΓΑΝΩΣΗΣ & ΠΛΗΡΟΦΟΡΙΚΗΣ			
Προϊστάμενος Διεύθυνσης	ΝΙΚΟΛΟΠΟΥΛΟΣ ΝΙΚΟΛΑΟΣ	2541020094	6944505197
ΔΝΣΗ ΔΟΜΗΣΗΣ			
Προϊστάμενος Διεύθυνσης	ΠΑΥΛΙΔΗΣ ΠΕΤΡΟΣ	2541354121	6932352788
ΤΜΗΜΑ ΕΛΕΓΧΟΥ ΚΑΤΑΣΚΕΥΩΝ			
Προϊστάμενος Τμήματος	ΓΕΩΡΓΙΟΥ ΜΑΡΙΑ	2541354125	6946283836
ΔΙΕΥΘΥΝΣΗ ΚΟΙΝΩΝΙΚΗΣ ΠΡΟΣΤΑΣΙΑΣ, ΑΘΛΗΤΙΣΜΟΥ, ΠΑΙΔΕΙΑΣ & ΠΟΛΙΤΙΣΜΟΥ			
Προϊστάμενος Διεύθυνσης	ΓΚΑΪΤΑΤΖΗ ΞΑΝΘΗ	2541350129	6947226328

<b>ΤΜΗΜΑ ΚΟΙΝ.ΠΡΟΝΟΙΑΣ &amp; ΚΟΙΝΩΝΙΚΗΣ ΠΟΛΙΤΙΚΗΣ</b>		
Προϊστάμενος Τμήματος	<b>ΠΑΝΤΑΖΟΓΛΟΥ ΑΘΑΝΑΣΙΑ</b>	2541084458
<b>ΔΝΣΗ ΚΕΠ</b>		
Προϊστάμενος Διεύθυνσης	<b>ΖΟΛΩΤΑΣ ΑΡΓΥΡΙΟΣ</b>	2541350000

**Β. ΔΙΟΙΚΗΤΙΚΑ ΟΡΓΑΝΑ:**

ΟΝΟΜΑΤΕΠΩΝΥΜΟ	ΤΗΛΕΦΩΝΟ ΣΤΑΘΕΡΟ	ΤΗΛΕΦΩΝΟ ΚΙΝΗΤΟ
<b>ΔΗΜΑΡΧΟΣ</b>		
<b>ΤΣΕΠΕΛΗΣ ΕΜΜΑΝΟΥΗΛ</b>	2541350810	6908211356
<b>ΓΕΝΙΚΟΣ ΓΡΑΜΜΑΤΕΑΣ</b>		
<b>ΨΩΜΑ ΣΟΦΙΑ</b>	2541350818	
<b>ΓΕΝΙΚΟΣ ΔΙΕΥΘΥΝΤΗΣ</b>		
<b>ΜΑΝΑ ΑΙΚΑΤΕΡΙΝΗ</b>	2541077463	6956664076
<b>ΓΡΑΜΜΑΤΕΑΣ ΣΥΝΤΟΝΙΣΤΙΚΟΥ ΤΟΠΙΚΟΥ ΟΡΓΑΝΟΥ</b>		
<b>ΠΑΠΑΔΟΥΠΟΥΛΟΣ ΙΩΑΝΝΗΣ</b>	2541028398	6932538923
<b>ΑΝΤΙΔΗΜΑΡΧΟΣ ΔΙΟΙΚΗΤΙΚΩΝ ΚΑΙ ΟΙΚΟΝΟΜΙΚΩΝ ΥΠΗΡΕΣΙΩΝ</b>		
<b>ΦΑΝΟΥΡΑΚΗΣ ΕΜΜΑΝΟΥΗΛ</b>		6939697989
<b>ΑΝΤΙΔΗΜΑΡΧΟΣ ΤΕΧΝΙΚΩΝ ΥΠΗΡΕΣΙΩΝ ΚΑΙ Δ/ΝΣΗ ΔΟΜΗΣΗΣ</b>		
<b>ΖΕΡΕΝΙΔΗΣ ΙΩΑΝΝΗΣ</b>		6956664081 6934141151
<b>ΑΝΤΙΔΗΜΑΡΧΟΣ Δ/ΝΣΗΣ ΠΕΡΙΒΑΛΛΟΝΤΟΣ &amp; ΠΟΙΟΤΗΤΑΣ ΖΩΗΣ</b>		
<b>ΣΙΑΜΠΙΑΝ ΜΠΑΝΤΑΚ</b>		6973036982
<b>ΑΝΤΙΔΗΜΑΡΧΟΣ ΚΟΙΝ.ΠΡΟΝΟΙΑΣ &amp; ΚΟΙΝΩΝΙΚΗΣ ΠΟΛΙΤΙΚΗΣ</b>		
<b>ΚΑΡΑ ΟΣΜΑΝ ΧΑΣΑΝ ΛΕΒΕΝΤ</b>		6949448432



ΑΝΤΙΔΗΜΑΡΧΟΣ ΣΤΑΥΡΟΥΠΟΛΗΣ			
ΕΛΕΥΘΕΡΙΑΔΗΣ			
ΑΠΟΣΤΟΛΟΣ			6937162789
ΠΡΟΕΔΡΟΙ ΔΗΜΟΤΙΚΩΝ ΚΟΙΝΟΤΗΤΩΝ			
ΞΑΝΘΗΣ	ΤΣΕΠΕΛΗΣ		
	ΓΕΩΡΓΙΟΣ	2541075255	6948136520
ΚΙΜΜΕΡΙΩΝ	ΕΜΙΝ ΟΓΛΟΥ ΑΜΕΤ		
	ΡΑΜΑΔΑΝ	2541074075	6974642725
ΕΥΜΟΙΡΟΥ	ΣΠΥΡΙΔΟΥ ΑΝΝΑ	2541062157	6970874402
ΣΤΑΥΡΟΥΠΟΛΗΣ	ΣΥΜΕΩΝΙΔΗΣ		
	ΑΝΑΣΤΑΣΙΟΣ		6948068258
ΚΟΜΝΗΝΩΝ	ΚΑΖΑΝΤΖΙΔΗΣ		
	ΚΥΡΙΑΚΟΣ		6987266079
ΝΕΟΧΩΡΙΟΥ	ΚΥΡΙΑΚΟΥ		
	ΘΕΟΔΟΣΙΟΣ	2542031465	6978045855
ΓΕΡΑΚΑ	ΚΟΤΖΑ ΤΖΕΛΑΪΔΗΝ	2542065342	6937297108
ΔΑΦΝΩΝΑ	ΧΩΡΑΦΑΣ		
	ΣΠΥΡΙΔΩΝ	2542022511	6977291813
ΚΑΡΥΟΦΥΤΟΥ	ΣΕΡΑΦΙΑΣ		
	ΔΙΑΜΑΝΤΗΣ	6977222270	6974010956
ΠΑΣΧΑΛΙΑΣ	ΤΟΛΜΙΔΗΣ		
	ΠΑΝΑΓΙΩΤΗΣ	2542031056	6972304142
ΔΕΥΑΞ			
Πρόεδρος	ΚΑΜΑΡΙΔΗΣ		
	ΙΠΠΟΚΡΑΤΗΣ		6936186185
Τεχνικές	ΛΕΠΙΔΑΣ		
	ΔΗΜΗΤΡΗΣ	2541100320	6938910710

## 5.2 Τηλεφωνικοί αριθμοί και FAX επικοινωνίας Δήμου Ξάνθης με λοιπούς εμπλεκόμενους φορείς

**Α. Γ.Γ.Π.Π., ΕΛ.ΛΑΣ, ΠΥΡΟΣΒΕΣΤΙΚΗ, ΣΤΡΑΤΟΣ, ΝΟΣΟΚΟΜΕΙΑ:**

ΟΝΟΜΑΤΕΠΩΝΥΜΟ	ΤΗΛΕΦΩΝΟ ΣΤΑΘΕΡΟ	ΤΗΛΕΦΩΝΟ ΚΙΝΗΤΟ	FAX
<b>ΓΕΝΙΚΗ ΓΡΑΜΜΑΤΕΙΑ ΠΟΛΙΤΙΚΗΣ ΠΡΟΣΤΑΣΙΑΣ</b>			
ΚΕΝΤΡΟ ΕΠΙΧΕΙΡΗΣΕΩΝ	2103359002		2103359941
	2103359003		2103359912
<b>Δ/ΝΣΗ ΠΟΛΙΤΙΚΗΣ ΠΡΟΣΤΑΣΙΑΣ ΑΠΟΚΕΝΤΡΩΜΕΝΗΣ Δ/ΝΣΗΣ Μ.Θ.</b>			
ΓΕΩΡΓΙΑΔΟΥ ΚΡΥΣΤΑΛΛΙΑ Προϊστάμενος Δ/νσης	2313309608	6948759994	213309410
<b>ΑΣΤΥΝΟΜΙΚΗ ΔΙΕΥΘΥΝΣΗ ΝΟΜΟΥ ΞΑΝΘΗΣ</b>			
ΚΕΝΤΡΟ ΕΠΙΧΕΙΡΗΣΕΩΝ ΣΤΑΜΠΟΥΛΗΣ ΧΡΗΣΤΟΣ (Δ/ντής Δ/νσης)	100    2541084101	   6944266546 6979972255	
ΓΙΩΡΗΣ ΠΑΣΧΑΛΗΣ (Α Βοηθός Δ/ντή)	2541084102	6945134534	
ΧΑΤΖΗΣΤΑΜΑΤΗΣ ΚΩΝΣΤΑΝΤΙΝΟΣ (Β Βοηθός Δ/ντή)	2541084142	6947832600	2541076310
ΡΙΖΟΣ ΚΩΝ/ΝΟΣ (Γ Βοηθός Δ/ντή)	2541084103	6947122886	
ΟΡΦΑΝΙΔΗΣ ΝΕΚΤΑΡΙΟΣ (Δ Βοηθός Δ/ντή)	2541084103	6942444308	
ΣΑΚΕΛΛΑΡΙΔΗΣ ΣΤΑΥΡΟΣ (ΥΠΑΣΠΙΣΤΗΡΙΟ)	2541084104	6936867855	
<b>ΑΣΤΥΝΟΜΙΚΟ ΤΜΗΜΑ ΞΑΝΘΗΣ</b>			
ΝΑΛΙΑΣ ΑΛΥΠΙΟΣ ΚΑΡΠΟΥΖΗ ΕΥΓΕΝΙΑ	2541084110  2541084113	6980727900  6985569175	2541076310
<b>ΤΜΗΜΑ ΤΡΟΧΑΙΑΣ ΞΑΝΘΗΣ</b>			

ΠΟΥΛΙΟΣ ΙΩΑΝΝΗΣ	2541084120	6932389030	2541076310
ΚΑΡΑΜΑΝΛΗΣ ΙΩΑΝΝΗΣ	2541084121	6936730517	
ΑΣΤΥΝΟΜΙΚΟ ΤΜΗΜΑ ΣΤΑΥΡΟΥΠΟΛΗΣ			
ΚΩΤΗΣ ΚΩΝ/ΝΟΣ	2542022411	6972331860	2542022100
ΜΠΟΥΤΖΙΟΣ ΔΗΜΟΣ	2542022100	6945498723	
ΠΥΡΟΣΒΕΣΤΙΚΕΣ ΥΠΗΡΕΣΙΕΣ ΝΟΜΟΥ ΞΑΝΘΗΣ			
ΠΕΚΕ ΚΟΜΟΤΗΝΗ			
ΥΠΕΥΘ. ΚΑΡΑΓΚΟΥΝΗΣ ΛΕΩΝΙΔΑΣ	2531355100	6936504468	
ΜΟΥΡΟΣ ΕΥΑΓΓΕΛΟΣ			
ΠΥΡΟΣΒΕΣΤΙΚΗ ΥΠΗΡΕΣΙΑ ΝΟΜΟΥ ΞΑΝΘΗΣ			
ΔΑΔΟΥΔΗΣ ΚΩΝ/ΝΟΣ	2541022199	6936022139	
(Διοικητής)	2541083299	6977230222	
ΓΚΙΓΚΗΣ ΧΡΗΣΤΟΣ			2541022704
(Υ/διοικητής)	2541022199	6974005508	
ΤΟΠΑΛΙΔΗΣ ΑΝΑΣΤΑΣΙΟΣ	2541550156	6936748560	
ΠΥΡΟΣΒΕΣΤΙΚΟ ΚΛΙΜΑΚΙΟ ΣΤΑΥΡΟΥΠΟΛΗΣ			
ΑΝΔΡΕΩΤΗΣ ΤΖΑΝΕΤΟΣ		6937233223	
(ΤΖΑΝΗΣ)	2542022199	6939043338	2542022670
ΚΑΡΑΓΙΑΝΝΙΔΗΣ ΕΥΑΓΓΕΛΟΣ		6944277406	
ΠΥΡΟΣΒΕΣΤΙΚΟ ΚΛΙΜΑΚΙΟ ΒΙΟΜΗΧΑΝΙΚΗΣ ΠΕΡΙΟΧΗΣ			
ΜΠΛΕΤΣΑΣ ΚΩΣΤΑΣ	2541087940	6936562113	2541087950
ΤΣΑΟΥΣΗΣ ΓΙΩΡΓΟΣ	2541087947	6972920448	
ΣΤΡΑΤΙΩΤΙΚΕΣ ΑΡΧΕΣ ΝΟΜΟΥ ΞΑΝΘΗΣ			
XXV ΤΘΤ			
ΣΑΜΑΡΑΣ ΑΣΤΕΡΙΟΣ			2541036298
(Δ/ΤΗΣ ΤΑΞ/ΧΟΣ)	2541036109	6936164883	

ΕΠΙΛΑΡΧΟΣ ΑΡΑΜΠΙΑΤΖΙΔΗΣ ΙΩΑΝΝΗΣ ΣΥΝΤΟΝΙΣΤΗΣ ΥΠΗΡΕΣΙΑΣ (24 ΩΡΕΣ) ΥΠΕΥΘΥΝΟΣ ΣΧΕΔΙΟΥ ΞΕΝΟΚΡΑΤΗΣ & (ΠΕΡΙΠΟΛΑ ΠΥΡΑΣΦΑΛΕΙΑΣ)	2541036416 2541036415  2541036387  2541036107 2541036416 2541036403	6945586432	
<b>ΣΥΝΔΕΣΜΟΣ ΓΙΑ ΚΙΝΗΤΟΠΟΙΗΣΗ XXV ΤΘΤ</b>			
<b>Τ/χης ΠΖ ΚΑΤΙΡΑΙΩΤΗΣ ΒΑΣΙΛΕΙΟΣ</b>	<b>2541035301</b>	<b>6972723058</b>	
<b>4η ΤΑΞΥΠ ΣΩΜΑΤΟΣ</b>			
ΜΠΙΣΙΚΛΗΣ ΑΛΕΞΑΝΔΡΟΣ	2541035420	6974415454	
<b>4ο ΣΩΜΑ</b>			
ΤΗΛ. ΚΕΝΤΡΟ	2541034911	2541027428	
<b>ΚΙΝΗΤΟΠΟΙΗΣΗ Δ/ΝΤΗΣ ΕΠΙΧΕΙΡΗΣΕΩΝ ΣΩΜΑΤΟΣ</b>	<b>2541034331</b>  2541034170		
<b>ΝΟΣΟΚΟΜΕΙΑ ΝΟΜΟΥ ΞΑΝΘΗΣ</b>			
<b>ΓΕΝΙΚΟ ΝΟΣΟΚΟΜΕΙΟ ΞΑΝΘΗΣ</b>			
ΓΕΡΟΠΟΥΛΟΣ ΑΧΧΙΛΕΑΣ ΔΙΟΙΚΗΤΗΣ (ΙΔΙΑΙΤΕΡΑ ΑΘΑΝΑΣΙΑΔΟΥ) ΙΑΤΡΙΔΗΣ ΑΠΟΣΤΟΛΟΣ ΠΑΠΑΔΟΠΟΥΛΟΥ ΣΟΦΙΑ (ΑΝ. ΠΟΛΙΤΙΚΗΣ ΠΡΟΣΤΑΣΙΑΣ)	2541351151  2541351405  2541351407	6977395314  6972838589  6977838348	2541024834  2541351180  2541351180
<b>ΕΚΑΒ ΞΑΝΘΗΣ (166)</b>			
ΤΗΛΕΦΩΝΙΚΟ ΚΕΝΤΡΟ ΕΚΑΒ	2551089350 2551089374		2551089367
ΛΙΜΑΣ ΧΡΗΣΤΟΣ (Δ/ΝΤΗΣ)	2551089359 2551089379	6936132286	2551089367

ΚΕΣΣΑΤΗΣ ΑΘΑΝΑΣΙΟΣ (ΥΠΕΥΘΥΝΟΣ για Ξάνθη)		6944883061	
<b>ΕΚΕΠΥ ΒΟΡΕΙΟΥ ΕΛΛΑΔΟΣ</b>			
ΛΕΠΤΟΚΑΡΙΔΟΥ ΓΕΩΡΓΙΑ	2313327884		2313327808

**Β. ΟΤΑ Α ΚΑΙ Β ΒΑΘΜΟΥ:**

<b>ΤΜΗΜΑ ΠΟΛΙΤΙΚΗΣ ΠΡΟΣΤΑΣΙΑΣ Π.Ε. ΞΑΝΘΗΣ</b>			
ΧΟΥΒΑΡΔΑΣ ΚΩΝ/ΝΟΣ	2541353911	6970111112	2541353950
Προϊστάμενος Δ/νσης	2541350111	6937018696	2118003121
ΒΑΦΕΙΑΔΗΣ ΕΥΣΤΑΘΙΟΣ	2541350205	6984605050	2541078823 25410241617
<b>Δ/ΝΣΗ ΤΕΧΝΙΚΩΝ ΕΡΓΩΝ Π.Ε. ΞΑΝΘΗΣ</b>			
ΛΑΜΠΡΟΥ ΧΡΥΣΑΝΑ	2541350350	6984605046	
Προϊστάμενος Δ/νσης	2541350331	6944602980	2541350352
<b>Δ/ΝΣΗ ΔΗΜΟΣΙΑΣ ΥΓΕΙΑΣ ΚΑΙ ΚΟΙΝΩΝΙΚΗΣ ΜΕΡΙΜΝΑΣ Π.Ε. ΞΑΝΘΗΣ</b>			
ΤΣΟΥΡΓΙΑΝΝΗΣ ΛΑΝΡΟΣ	2541350130	6972084118	2541320131
ΑΠΟΣΤΟΛΙΔΗΣ ΝΙΚΟΣ	2541350169	6945585642	2541065734
<b>Ο.Τ.Α Α' ΒΑΘΜΟΥ</b>			
<b>ΔΗΜΟΣ ΑΒΔΗΡΩΝ</b>			
ΔΗΜΑΡΧΟΣ ΤΣΙΤΙΡΙΔΗΣ ΓΕΩΡΓΙΟΣ	2541352555 2541352550	6937013033	
ΣΤΑΥΡΑΚΑΡΑΣ ΦΩΤΗΣ			2541352554
Αντιδήμαρχος υπεύθυνος Επίβλεψης Πολιτικής Προστασίας	2541352417	6973998955	
ΕΛΕΥΘΕΡΙΑΔΗΣ ΑΠΟΣΤΟΛΟΣ			2541352579
Προϊστάμενος Γρ. Πολιτικής Προστασίας	2541352576	6986882605	

ΚΟΣΕΪΔΗΣ ΕΜΜΑΝΟΥΗΛ Υπάλληλος Γραφείου Πολιτικής Προστασίας	2541352577	6939041301	
ΧΩΛΙΔΗΣ ΣΤΥΛΙΑΝΟΣ Αν. προϊστάμενος Τεχνικών Υπηρεσιών	2541352401	6973845496	2541352454
<b>ΔΗΜΟΣ ΤΟΠΕΙΡΟΥ</b>			
ΔΗΜΑΡΧΟΣ	2541352609		
ΜΙΧΟΓΛΟΥ ΘΩΜΑΣ	2541078332	6944325603	
ΧΡΥΣΑ ΜΩΡΑΪΤΗ Ιδιαιτέρα	2541352608		2541352618
ΨΕΜΜΑΤΑΣ ΔΗΜΗΤΡΙΟΣ ΑΝΤΙΔΗΜΑΡΧΟΣ		6944560015	
ΑΝΤΙΔΗΜΑΡΧΟΣ Υπεύθυνος Πολιτικής Προστασίας			
ΔΡΑΜΠΙΔΗΣ ΡΗΓΑΣ	2541352608	6944989828	
<b>ΔΗΜΟΣ ΜΥΚΗΣ</b>			
ΔΗΜΑΡΧΟΣ ΝΤΕΛΗ ΧΟΥΣΕΙΝ ΡΙΤΒΑΝ	2541352342	6937026135	
ΑΝΤΙΔΗΜΑΡΧΟΣ Υπεύθυνος Πολιτικής Προστασίας			2541352330
ΓΚΙΟΥΡΟΥΚ ΣΑΛΗ	2541352308	6937666439	
ΑΝΤΙΔΗΜΑΡΧΟΣ ΜΠΟΥΓΙΟΥΚΛΟΥ ΧΟΥΣΕΙΝ	2541352313	6989864711	
ΑΝΤΙΔΗΜΑΡΧΟΣ ΧΟΜΚΟ ΕΡΚΑΝ	2541352309	6986049073	
ΤΜΗΜΑ ΤΕΧΝΙΚΩΝ ΕΡΓΩΝ			
ΜΑΥΡΟΜΑΤΗΣ ΧΡΗΣΤΟΣ	6983327762	6972148498	
ΠΛΟΥΜΙΣΤΟΥ ΔΗΜΗΤΡΑ	2541352326	6942281372	
ΣΥΜΕΩΝΙΔΗΣ ΔΗΜΗΤΡΗΣ		6972148498	

## Γ. ΛΟΙΠΟΙ ΕΜΠΛΕΚΟΜΕΝΟΙ ΦΟΡΕΙΣ:

ΟΝΟΜΑΤΕΠΩΝΥΜΟ	ΤΗΛΕΦΩΝΟ ΣΤΑΘΕΡΟ	ΤΗΛΕΦΩΝΟ ΚΙΝΗΤΟ	FAX
<b>ΔΑΣΑΡΧΕΙΟ ΞΑΝΘΗΣ</b>			
ΜΗΛΙΟΣ ΧΡΗΣΤΟΣ	2541078400	6934339241	
ΜΟΥΡΟΣ			
ΕΥΑΓΓΕΛΟΣ	2541022669	6979324868	2541078400
<b>Δ/ΝΣΗ ΔΑΣΩΝ ΞΑΝΘΗΣ</b>			
ΜΟΥΧΤΑΡΙΔΗΣ	2541022115		
ΠΑΝΑΓΙΩΤΗΣ	2541066010	6945770655	2541022115
<b>ΔΑΣΑΡΧΕΙΟ ΣΤΑΥΡΟΥΠΟΛΗΣ</b>			
ΤΣΟΛΑΚΙΔΗΣ			
ΘΕΟΔΩΡΟΣ	2542021004	6949104854	2542021004
ΒΑΛΙΚΑΚΗ ΜΑΡΙΑ	254202218	6948890414	
ΒΑΦΕΙΔΗΣ			
ΠΑΝΑΓΙΩΤΗΣ		6937423423	
<b>Δ.Ε.Δ.Δ.Η.Ε. ΞΑΝΘΗΣ</b>			
ΛΑΥΡΑΝΟΣ			
ΧΡΗΣΤΟΣ	2541069731	6975877939	2541028108
ΣΑΡΡΗΣ ΒΑΣΙΛΕΙΟΣ	2541069750-51	6978000574	
ΤΣΙΤΣΕΛΗΣ			
ΝΙΚΟΛΑΟΣ	2541069745	6980108935	
<b>Ο.Τ.Ε. ΞΑΝΘΗΣ</b>			
ΤΣΙΠΙΔΗΣ ΚΥΡΙΑΚΟΣ			
Προϊστάμενος	2541056010	6974500773	2541073399
ΜΑΛΛΙΑΡΑΚΗΣ			
ΣΤΕΦΑΝΟΣ			
(αναπληρωτής)	2541056080	6970041230	
<b>Ο.Σ.Ε. ΞΑΝΘΗΣ</b>			
ΔΕΡΜΕΝΤΖΟΠΟΥΛΟΣ			
ΒΑΣΙΛΕΙΟΣ	2541027030		
(Σταθμάρχης)	2541022581	6933001770	2541027030
ΚΑΖΑΝΑΣ ΓΕΩΡΓΙΟΣ			
(Δ/ση Συντήρησης			
Γραμμής)	2521032452	6948304618	2521047047
ΠΑΠΑΦΩΤΙΟΥ			
ΒΑΣΙΛΕΙΟΣ			
(Μπάρες κλπ)	2310599016	6980096102	2310599140
<b>Δ/ΝΣΗ Α' ΒΑΘΜΙΑΣ ΕΚΠΑΙΔΕΥΣΗΣ</b>			

ΜΑΡΚΟΥ ΑΝΑΣΤΑΣΙΟΣ ΣΥΡΟΠΟΥΛΟΣ ΠΑΝΑΓΙΩΤΗΣ	2541350386  2541350388	6977239500  6977685385	2541069509
<b>Δ/ΝΣΗ Β' ΒΑΘΜΙΑΣ ΕΚΠΑΙΔΕΥΣΗΣ</b>			
ΠΑΠΑΘΑΝΑΣΙΟΥ ΓΕΩΡΓΙΟΣ (Δ/ντης)	2541350296	6978900182	2541022860
<b>ΕΦΟΡΕΙΑ ΑΡΧΑΙΟΤΗΤΩΝ ΞΑΝΘΗΣ</b>			
ΚΑΛΙΝΤΖΗ ΚΩΝΣΤΑΝΤΙΝΑ	2541051003	6948507794	5241051783
ΧΡΥΣΑΦΗ ΜΑΡΙΑ ΣΟΥΛΑΡΙΚΗ ΔΕΣΠΟΙΝΑ ΧΑΤΖΗΠΡΟΚΟΠΙΟΥ ΚΥΡΙΑΚΗ		6938046323  6942257470  6947603396	
<b>ΣΥΝΔΕΣΜΟΣ ΔΙΑΧΕΙΡΙΣΗΣ ΑΠΟΡΡΙΜΑΤΩΝ</b>			
ΑΪΒΑΛΙΩΤΗΣ ΠΑΝΑΓΙΩΤΗΣ	2541077891	6972858158	2541077891
<b>ΕΓΝΑΤΙΑ ΟΔΟΣ Α.Ε.</b>			
ΤΣΟΥΚΑΛΑΣ ΠΑΣΧΑΛΗΣ (δ/ντης)	2531030580	6908097251	2531030582
ΞΑΝΘΟΠΟΥΛΟΥ ΕΛΕΝΗ	2531030580	6940452100	
<b>Κ.Τ.Ε.Λ. ΞΑΝΘΗΣ</b>			
ΓΕΩΡΓΙΑΔΗΣ ΘΕΜΗΣ πρόεδρος ΤΑΡΠΙΔΗΣ ΠΑΝΑΓΙΩΤΗΣ	2541022684	6937327500  6975869016	
<b>Δ/ΝΣΗ ΥΔΑΤΩΝ Α.Μ.Θ.</b>			
ΚΑΜΠΙΑΣ ΓΕΩΡΓΙΟΣ	2313309816	6972303313	2510837173
<b>ΕΤΒΑ ΒΙΠΕ</b>			
ΔΑΛΑΚΟΥΡΑΣ ΙΩΑΝΝΗΣ	2541063870	6974107597	
<b>ΟΑΕΔ ΞΑΝΘΗΣ</b>			
ΜΑΖΑΡΑΚΗΣ ΣΠΥΡΟΣ (δ/ντης)	2541024142 εσωτ. 100	6984240868	



ΔΑΛΑΚΟΥΡΑΣ ΙΩΑΝΝΗΣ	εσωτ. 116		
<b>ΤΟΠΙΚΗ ΟΜΑΔΑ ΥΓΕΙΑΣ ΤΟΜΥ</b>			
ΒΕΣΚΟΥ ΜΑΡΙΑ (Κοινωνική Λειτουργός)	2541352123	6946886129	
ΤΣΙΑΚΗΡ ΑΙΣΕΛ (επισκέπτρια υγείας)		6970411256	
<b>ΧΗΜΙΚΗ ΥΠΗΡΕΣΙΑ ΞΑΝΘΗΣ</b>			
ΠΑΠΑΔΟΠΟΥΛΟΥ ΑΙΚΑΤΕΡΙΝΗ	2541063251	6939192219	
<b>ΤΑΡ ΑΓΩΓΟΣ ΦΥΣΙΚΟΥ ΑΕΡΙΟΥ</b>			
	2130104500		2130104533
<b>ΦΟΡΕΑΣ ΔΙΑΧΕΙΡΙΣΗΣ ΟΡΟΣΕΙΡΑΣ ΡΟΔΟΠΗΣ</b>			
ΚΕΧΑΓΙΟΓΛΟΥ ΣΤΑΥΡΟΣ	2524021030	6944728701	2524022165
ΧΑΤΖΗΑΝΑΣΤΑΣΙΟΥ ΕΛΕΝΗ		6947407262	
<b>ΙΕΡΑ ΜΗΤΡΟΠΟΛΗ ΞΑΝΘΗΣ &amp; ΠΕΡΙΘΕΩΡΙΟΥ</b>			
ΓΚΟΥΤΖΙΝΗΣ ΣΟΦΡΩΝΙΟΣ (ΠΡΩΤΟΣΥΓΓΕΛΟΣ)	2541022505 2541028305	6946726512	2541025581

## Δ. ΕΘΕΛΟΝΤΙΚΕΣ ΟΡΓΑΝΩΣΕΙΣ:

ΟΝΟΜΑΤΕΠΩΝΥΜΟ	ΤΗΛΕΦΩΝΟ ΣΤΑΘΕΡΟ	ΤΗΛΕΦΩΝΟ ΚΙΝΗΤΟ	FAX
<b>ΕΘΕΛΟΝΤΙΚΕΣ ΟΡΓΑΝΩΣΕΙΣ</b>			
<b>ΕΛΛΗΝΙΚΗ ΟΜΑΔΑ ΔΙΑΣΩΣΗΣ (ΕΓΓΕΓΡΑΜΜΕΝΟΙ ΣΤΟ ΜΗΤΡΩΟ)</b>			
ΚΑΛΟΓΙΑΝΝΑΚΗΣ ΧΡΗΣΤΟΣ (Πρόεδρος)	2541072324	6970050091	
ΣΑΡΑΝΤΗΣ ΠΑΣΧΑΛΗΣ (Αντιπρόεδρος)		6976260016	
<b>ΟΜΑΔΑ ΔΙΑΣΩΣΗΣ &amp; ΔΙΑΧΕΙΡΙΣΗΣ ΑΝΘΡΩΠΙΣΤΙΚΩΝ ΚΡΙΣΕΩΝ (Ο.Δ.Α.Κ.) (ΕΓΓΕΓΡΑΜΜΕΝΟΙ ΣΤΟ ΜΗΤΡΩΟ)</b>			
ΔΡΑΓΑΝΗΣ ΧΡΗΣΤΟΣ		6983514810	
ΜΑΡΙΑ ΣΙΡΜΟΠΟΥΛΟΥ		6940746304	
<b>ΚΥΝΗΓΕΤΙΚΟΣ ΣΥΛΛΟΓΟΣ (ΕΓΓΕΓΡΑΜΜΕΝΟΙ ΣΤΟ ΜΗΤΡΩΟ)</b>			
ΣΕΡΑΙΟΣ ΛΟΪΖΟΣ	2541022846	6948504931	
ΜΑΥΡΙΔΗΣ ΔΗΜΗΤΡΙΟΣ		6932395322	
ΛΑΧΑΝΑΣ ΝΙΚΟΣ		6932965002	
<b>ΕΡΥΘΡΟΣ ΣΤΑΥΡΟΣ ΣΑΜΑΡΕΙΤΕΣ</b>			
ΜΕΜΕΤΑΛΗ ΖΕΚΙ	2541027258	6984133463	
ΜΠΡΑΤΙΔΗΣ ΓΕΩΡΓΙΟΣ		6981895807	
<b>ΑΠΟΣΤΡΑΤΟΙ ΑΣΤΥΝΟΜΙΚΟΙ</b>			
ΚΑΡΑΜΠΙΠΕΡΗΣ ΘΕΟΦΑΝΗΣ		6974261700	
ΔΕΛΗΓΙΑΝΝΟΠΟΥΛΟΣ ΚΩΝΣΤΑΝΤΙΝΟΣ		6979144800	
<b>ΕΘΕΛΟΝΤΕΣ ΑΕΡΟΛΕΣΧΗΣ</b>			
ΚΑΤΣΟΥΛΗΣ ΧΡΗΣΤΟΣ	2541072421	6942014342	2541076060
ΧΡΗΣΤΟΥ ΑΡΓΥΡΗΣ			
<b>ΣΩΜΑ ΕΛΛΗΝΩΝ ΠΡΟΣΚΟΠΩΝ</b>			

ΝΑΣΣΟΠΟΥΛΟΣ ΧΑΡΑΛΑΜΠΟΣ	2541077230	6974377278	2541076915
ΣΩΤΗΡΗΣ ΣΤΟΪΚΟΣ			6971827397
ΕΛΛΗΝΙΚΟΣ ΟΡΕΙΒΑΤΙΚΟΣ ΣΥΛΛΟΓΟΣ ΞΑΝΘΗΣ			
ΝΤΟΥΜΑΣ ΠΑΝΑΓΙΩΤΗΣ		6977199811	2541069509
ΤΗΛ.Ε.ΘΡΑ.			
ΠΛΑΤΣΗΣ ΧΑΡΑΛΑΜΠΟΣ		6946198575	
ΑΡΝΑΟΥΤΟΓΛΟΥ ΤΗΛΕΜΑΧΟΣ	2541078641	6932219364	
ΑΚΗΣ ΠΑΝΤΑΖΙΔΗΣ		6937302430	
ΜΟΤΟΣΥΚΛΕΤΙΣΤΙΚΟΣ ΟΜΙΛΟΣ ΞΑΝΘΗΣ - ΠΟΛΥΜΗΧΑΝΟΙ			
ΔΙΟΝΥΣΗΣ ΧΑΤΖΗΣΤΑΜΑΤΗΣ Πρόεδρος		6971592920	
ΓΕΡΜΑΤΖΙΔΗΣ ΘΩΜΑΣ		6936702012	
ΛΕΣΧΗ ΕΦΕΔΡΩΝ ΕΝΟΠΛΩΝ ΔΥΝΑΜΕΩΝ - ΛΕΦΕΔ			
ΠΑΡΑΣΧΟΥ ΜΙΧΑΛΗΣ	2541071871	6977448300	
ΛΕΣΧΗ 4Χ4 ΞΑΝΘΗΣ			
ΒΟΓΙΑΤΖΗΣ ΝΙΚΟΣ (ΠΡΟΕΔΡΟΣ)		6981210249	
ΣΑΛΒΑΝΑΣ ΠΑΝΑΓΙΩΤΗΣ (Γραμματέας)		6908774119	

### 5.3 Ροή πληροφοριών μεταξύ υπηρεσιών και οργάνων του Δήμου Ξάνθης

Για λόγους καλύτερης εποπτείας, οι ροές πληροφοριών μεταξύ των εμπλεκόμενων οργανικών μονάδων και οργάνων του Δήμου, για την υλοποίηση δράσεων που συνδέονται με την αντιμετώπιση εκτάκτων αναγκών και διαχείριση των συνεπειών μετά την εκδήλωση συμβάντος, αποτυπώνονται στο κατωτέρω διάγραμμα ροής πληροφοριών:

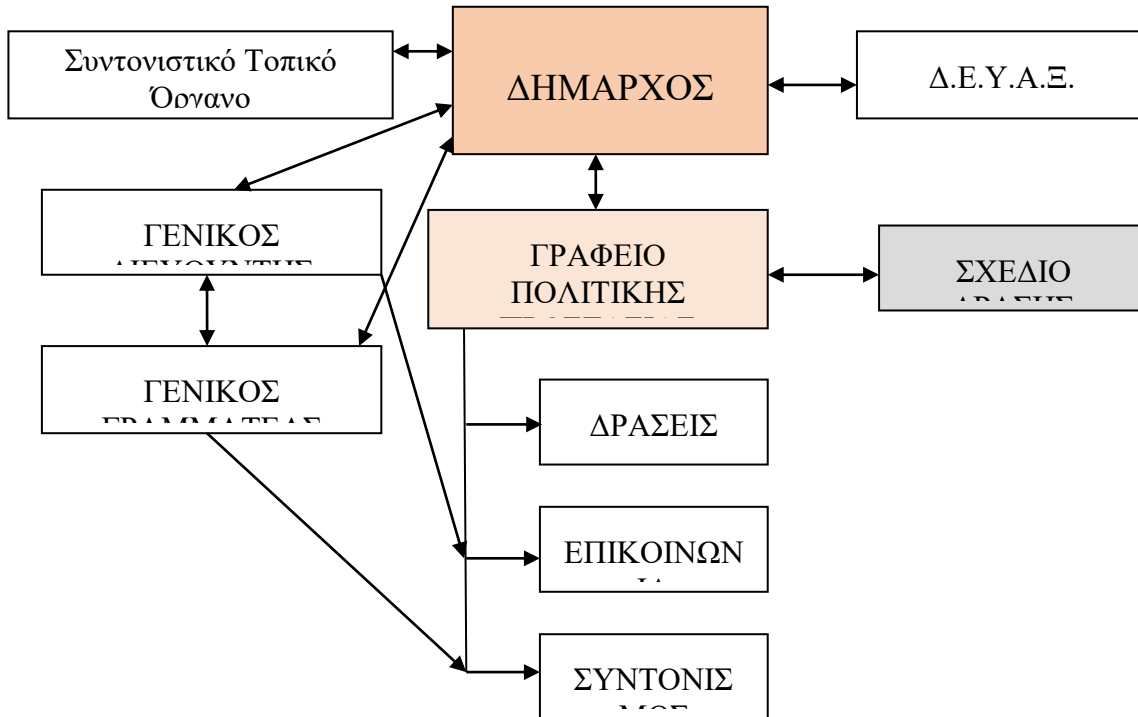

**Διάγραμμα 5.1:** Ροή πληροφοριών εντός Δήμου Ξάνθης

### 5.4 Ροή πληροφοριών μεταξύ υπηρεσιών και οργάνων σε επίπεδο Δήμου

Για λόγους καλύτερης εποπτείας, οι ροές πληροφοριών μεταξύ των εμπλεκόμενων φορέων σε επίπεδο Δήμου, για την υλοποίηση δράσεων που συνδέονται με την αντιμετώπιση εκτάκτων αναγκών και διαχείριση των συνεπειών μετά την εκδήλωση συμβάντος, αποτυπώνονται στο κατωτέρω διάγραμμα ροής πληροφοριών.

Αναλυτικότερα ο συντονισμός των υπηρεσιών, σε τοπικό και κεντρικό επίπεδο αναφέρεται στο επόμενο Κεφάλαιο 6.

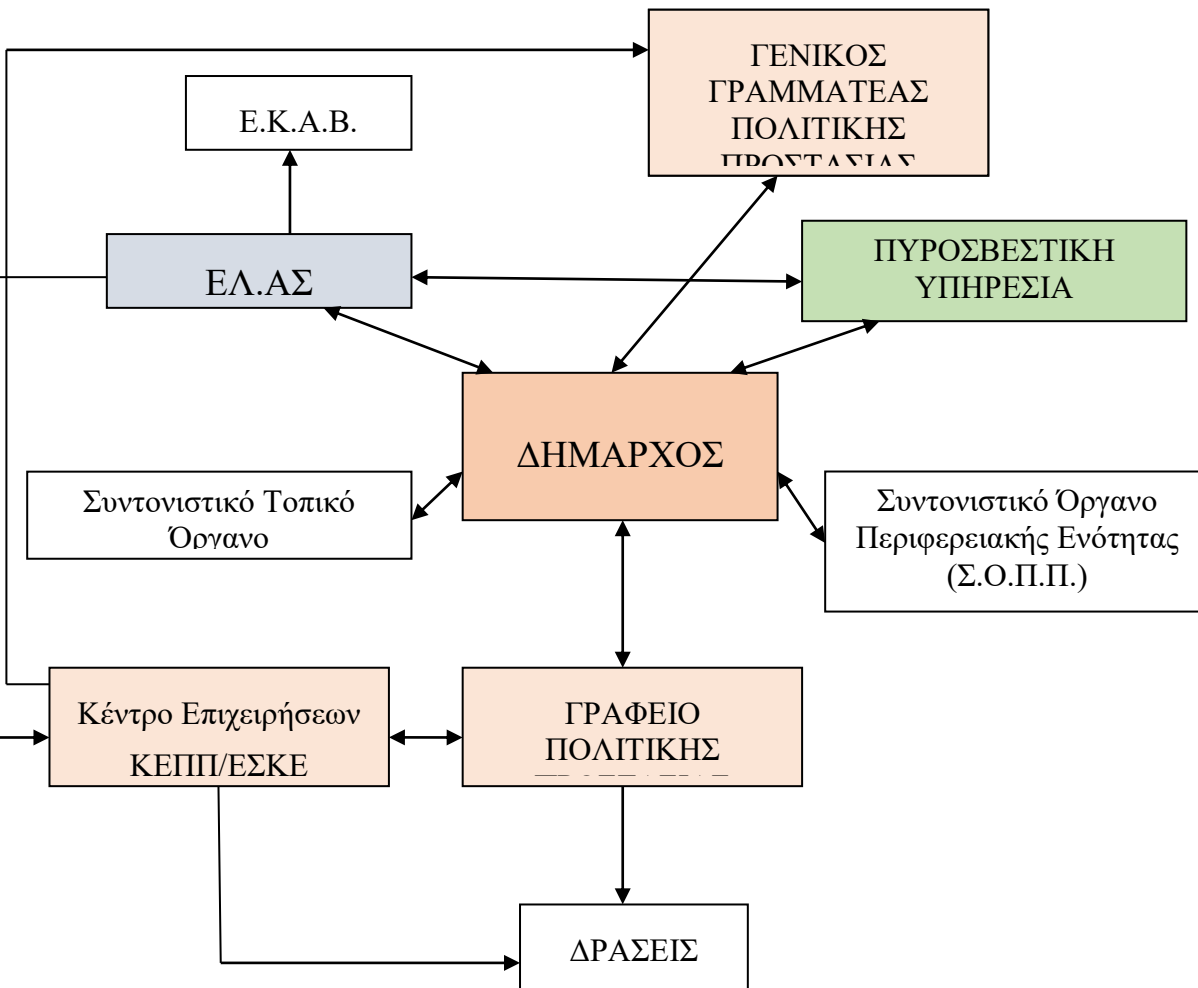

**Διάγραμμα 5.2:** Ροή πληροφοριών Δήμου Ξάνθης με λοιπούς εμπλεκόμενους φορείς.

**ΕΚΤΟ ΜΕΡΟΣ**  
**ΣΥΝΤΟΝΙΣΤΙΚΕΣ ΟΔΗΓΙΕΣ ΥΛΟΠΟΙΗΣΗΣ ΔΡΑΣΕΩΝ**  
**ΠΟΛΙΤΙΚΗΣ ΠΡΟΣΤΑΣΙΑΣ**
**6 ΜΕΡΟΣ 6: ΣΥΝΤΟΝΙΣΤΙΚΕΣ ΟΔΗΓΙΕΣ ΥΛΟΠΟΙΗΣΗΣ ΔΡΑΣΕΩΝ ΠΟΛΙΤΙΚΗΣ ΠΡΟΣΤΑΣΙΑΣ**

Μετά την εκδήλωση ενός πλημμυρικού φαινομένου οι φορείς πολιτικής προστασίας, στο πλαίσιο των αρμοδιοτήτων τους, κινητοποιούνται άμεσα και δρομολογούν σειρά δράσεων για την αντιμετώπιση εκτάκτων αναγκών και την άμεση/βραχεία διαχείριση των συνεπειών. Προϋπόθεση για την αποτελεσματική απόκριση των φορέων πολιτικής προστασίας της χώρας είναι η συνέργεια, η συνεργασία και η διαλειτουργικότητα σε όλα τα επίπεδα Διοίκησης.

Στο παρόν Μέρος 6 δίνονται οι συντονιστικές οδηγίες, όπως αυτές δόθηκαν στο Γενικό Σχέδιο με την κωδική ονομασία «Δάρδανος», για τη απόκριση όλων των εμπλεκόμενων φορέων για την από κοινού αντιμετώπιση εκτάκτων αναγκών και την άμεση/βραχεία διαχείριση συνεπειών και την εξασφάλιση ενιαίας και συγχρονισμένης δράσης.

**6.1 Αυξημένη ετοιμότητα για την αντιμετώπιση κινδύνων από την εκδήλωση πλημμυρικών φαινομένων**

Η αυξημένη ετοιμότητα των φορέων για την αντιμετώπιση εκτάκτων αναγκών λόγω πλημμυρικών φαινομένων θα πρέπει να βασίζεται στις καθημερινές προγνώσεις των καιρικών φαινομένων.

Αν και η ένταση, η διάρκεια και η χωρική κατανομή των βροχοπτώσεων αποτελεί σημαντική αιτία πρόκλησης πλημμυρικών φαινομένων, η εμφάνιση ενός πλημμυρικού φαινομένου εξαρτάται και από ένα πλήθος άλλων παραγόντων οι οποίοι μπορούν να δράσουν είτε αποτρεπτικά, είτε ενισχυτικά. Τέτοιοι παράγοντες που μπορούν να καθορίσουν την εμφάνιση ή όχι ενός πλημμυρικού φαινομένου είναι:

- η ικανότητα του υδρογραφικού δικτύου να παροχετεύσει αποτελεσματικά την επιφανειακή απορροή
- η γεωλογία, το μέγεθος και η γεωμορφολογία της λεκάνης απορροής
- ο κορεσμός του επιφανειακού εδάφους από προηγηθείσες βροχοπτώσεις
- η φυτοκάλυψη του εδάφους
- οι χρήσεις γης, κλπ.

**Θεσμικά, ο επίσημος φορέας πρόγνωσης καιρικών φαινομένων, όπως έντονων βροχοπτώσεων, ισχυρών καταιγίδων κτλ., είναι η Εθνική Μετεωρολογική Υπηρεσία (Ε.Μ.Υ.) (ΠΔ 161/1997, ΦΕΚ 142/Α'/1997).**

Τονίζεται ότι μετεωρολογικά προϊόντα (αριθμητικά μοντέλα πρόγνωσης καιρού, άλλες ειδικές προγνώσεις καιρού, κλπ) που παράγουν εκπαιδευτικά ιδρύματα και άλλα ερευνητικά κέντρα και ινστιτούτα, έχουν **ερευνητικό και ενημερωτικό χαρακτήρα** και δεν μπορούν να χρησιμοποιηθούν θεσμικά από την πολιτεία για την τεκμηρίωση κατάστασης ετοιμότητας πολιτικής προστασίας λόγω έντονων καιρικών φαινομένων, που γίνεται μόνο κατόπιν των σχετικών επίσημων προγνώσεων της Ε.Μ.Υ.

Οι αρμόδιες οργανικές μονάδες των φορέων υλοποίησης έργων και δράσεων αντιμετώπισης εκτάκτων αναγκών λόγω πλημμυρικών φαινομένων οφείλουν να ενημερώνονται σε καθημερινή βάση για την εξέλιξη των καιρικών φαινομένων σύμφωνα με τις **επίσημες προγνώσεις της Εθνικής Μετεωρολογικής Υπηρεσίας**, όπως αυτές παρέχονται καθημερινά από την Εθνική Μετεωρολογική Υπηρεσία.

Επίσης, η ΕΜΥ εκτός των καθημερινών δελτίων πρόγνωσης καιρού εκδίδει και Έκτακτα Δελτία Επιδείνωσης Καιρού (ΕΔΕΚ) και Έκτακτα Δελτία Πρόγνωσης Επικίνδυνων Καιρικών Φαινομένων (ΕΔΠΕΚΦ), τα οποία προσδιορίζουν χωρικά και χρονικά την εξέλιξη των καιρικών φαινομένων (υπ' αριθμ' Φ 595/ΑΔ. 741/Σ. 143/1-2-2010 έγγραφο της ΕΜΥ)<sup>13</sup>. Τα ανωτέρω έκτακτα δελτία της ΕΜΥ (ΕΔΕΚ και ΕΔΠΕΚΦ) αποτελούν πληροφορία με βαρύνουσα σημασία για την ετοιμότητα των φορέων.

Τα Έκτακτα Δελτία Επιδείνωσης Καιρού (ΕΔΕΚ) και τα Έκτακτα Δελτία Πρόγνωσης Επικίνδυνων Καιρικών Φαινομένων (ΕΔΠΕΚΦ), που εκδίδονται από την ΕΜΥ και αποστέλλονται στο Κέντρο Επιχειρήσεων της Γενικής Γραμματείας Πολιτικής Προστασίας (ΚΕΠΠ/ΕΣΚΕ)<sup>14</sup> διαβιβάζονται με ιδιαίτερο προειδοποιητικό σήμα προς όλους τους εμπλεκόμενους φορείς, προκειμένου να τεθούν οι φορείς σε κατάσταση ετοιμότητας πολιτικής προστασίας σε εφαρμογή του άρθρ. 2 παρ.4α του Ν. 3013/2002 για την αντιμετώπιση εκτάκτων αναγκών λόγω πρόβλεψης έντονων ή επικίνδυνων καιρικών φαινομένων.

Τα επίπεδα ετοιμότητας βάσει των Έκτακτων Δελτίων Επιδείνωσης Καιρού (ΕΔΕΚ) ή των Έκτακτων Δελτίων Πρόγνωσης Επικίνδυνων Καιρικών Φαινομένων (ΕΔΠΕΚΦ), οι συγκεκριμένες ενέργειες του κάθε επιχειρησιακά

εμπλεκόμενου Φορέα σε κάθε επίπεδο και η λήψη πρόσθετων μέτρων καθορίζεται από τον αντίστοιχο σχεδιασμό του.

Στους αποδέκτες του ιδιαίτερου προειδοποιητικού σήματος από το ΚΕΠΠ/ΕΣΚΕ, με συνημμένα τα Έκτακτα Δελτία Επιδείνωσης Καιρού (ΕΔΕΚ) και τα Έκτακτα Δελτία Πρόγνωσης Επικίνδυνων Καιρικών Φαινομένων (ΕΔΠΕΚΦ), που εκδίδονται από την ΕΜΥ, συμπεριλαμβάνονται και φορείς που εμπλέκονται σε δράσεις λειτουργίας και συντήρησης του οδικού δικτύου, καθώς και φορείς παροχής συγκοινωνιακών υπηρεσιών, λειτουργίας και συντήρησης δικτύων κοινής ωφέλειας κλπ, προκειμένου να δρομολογούν δράσεις που συνδέονται με την ετοιμότητά τους βάσει του αντίστοιχου σχεδιασμού τους.

Με βάση τα παραπάνω, το ΚΕΠΠ/ΕΣΚΕ οφείλει μετά από σχετική αλληλογραφία, να διαθέτει επικαιροποιημένο κατάλογο με αριθμούς FAX όλων των εμπλεκόμενων φορέων στους οποίους θα αποστέλλονται οι επίσημες προγνώσεις της ΕΜΥ και οι προειδοποιήσεις, προκειμένου να ενημερώνονται.

Μετά την αποστολή των σχετικών προειδοποιήσεων του ΚΕΠΠ/ΕΣΚΕ προς τις Αποκεντρωμένες Διοικήσεις και τις Περιφέρειες για την εκδήλωση έντονων ή και επικίνδυνων καιρικών φαινομένων βάσει των Έκτακτων Δελτίων Επιδείνωσης Καιρού (ΕΔΕΚ) ή των Έκτακτων Δελτίων Πρόγνωσης Επικίνδυνων Καιρικών Φαινομένων (ΕΔΠΕΚΦ), η περαιτέρω κοινοποίησή τους, μέσω FAX, προς τους υπεύθυνους Πολιτικής Προστασίας των Δήμων θα γίνεται με ευθύνη των Δ/νσεων Πολιτικής Προστασίας των Αποκεντρωμένων Διοικήσεων.

Νοείται ότι οι Δ/νσεις Πολιτικής Προστασίας των Περιφερειών και τα Γραφεία Πολιτικής Προστασίας των Δήμων που λαμβάνουν από το ΚΕΠΠ/ΕΣΚΕ τα ιδιαίτερα προειδοποιητικά σήματα, με συνημμένα τα Έκτακτα Δελτία Επιδείνωσης Καιρού (ΕΔΕΚ) και τα Έκτακτα Δελτία Πρόγνωσης Επικίνδυνων Καιρικών Φαινομένων (ΕΔΠΕΚΦ) που εκδίδονται από την ΕΜΥ, δύναται μετά από πάγια εντολή των Περιφερειάρχων και Δημάρχων να **ενημερώνουν τους υπεύθυνους των επιχειρησιακά εμπλεκόμενων οργανικών μονάδων** των Περιφερειών και των Δήμων αντίστοιχα, προκειμένου να τεθούν σε ετοιμότητα πολιτικής προστασίας για την αντιμετώπιση εκτάκτων αναγκών από πλημμύρες, σύμφωνα με το σχεδιασμό τους.

Η δρομολόγηση της αποστολής του ανωτέρω ιδιαίτερου προειδοποιητικού σήματος από το ΚΕΠΠ/ΕΣΚΕ παρουσιάζεται αναλυτικά στο ανωτέρω **Διάγραμμα 1**.

Στις περιπτώσεις όπου η Εθνική Μετεωρολογική Υπηρεσία (Ε.Μ.Υ.) εκδίδει Έκτακτα Δελτία Επιδείνωσης Καιρού (ΕΔΕΚ) και Έκτακτα Δελτία Πρόγνωσης Επικίνδυνων Καιρικών Φαινομένων (ΕΔΠΕΚΦ), η Γενική Γραμματεία Πολιτικής Προστασίας εκδίδει δελτία τύπου τα οποία αποστέλλονται σε όλα τα Μέσα Μαζικής Ενημέρωσης και αναρτώνται στον δικτυακό της χώρο, με στόχο την ενημέρωση του κοινού για την εκδήλωση έντονων ή και επικίνδυνων καιρικών φαινομένων και την παροχή ειδικότερων οδηγιών για τη λήψη μέτρων αυτοπροστασίας από ενδεχόμενους κινδύνους που προέρχονται από πλημμυρικά φαινόμενα ([www.civilprotection.gr](http://www.civilprotection.gr)).

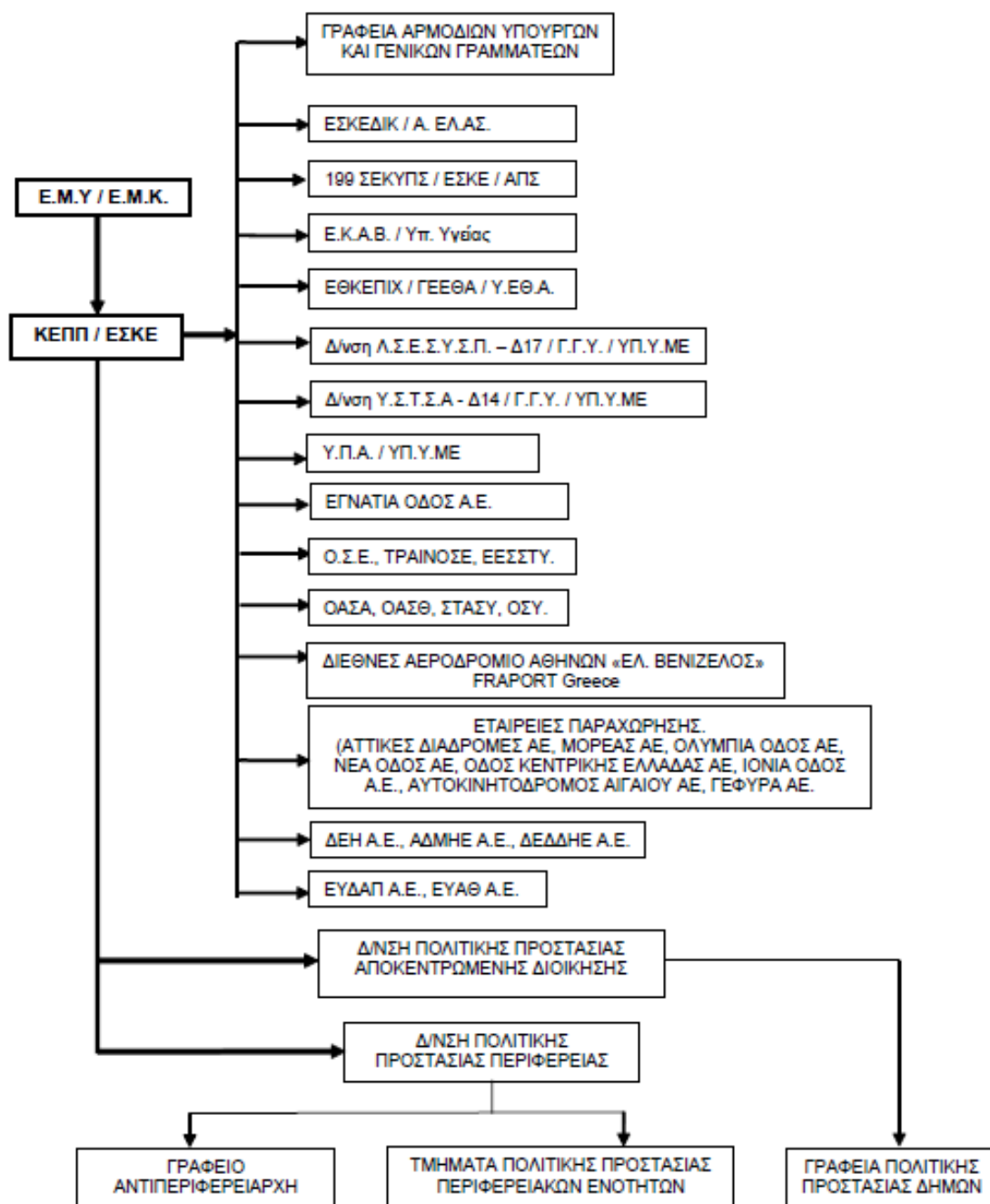

**Ραμμα 6.1.:** Διάγραμμα ροής αποστολής των Έκτακτων Δελτίων της ΕΜΥ και ιδιαίτερου προειδοποιητικού σήματος από το ΚΕΠΠ/ΕΣΚΕ

## 6.2 Διοίκηση, Έλεγχος & Συντονισμός επιχειρήσεων

Για την αντιμετώπιση εκτάκτων αναγκών από την εκδήλωση πλημμυρικών φαινομένων και τη διαχείριση των συνεπειών (συμπεριλαμβανομένης της οργανωμένης απομάκρυνσης πολιτών και της άμεσης-βραχείας αποκατάστασης), η Διοίκηση, Έλεγχος & Συντονισμός των επιχειρήσεων αποτελεί ευθύνη των **οργάνων Πολιτικής Προστασίας** (Γενικός Γραμματέας Πολιτικής Προστασίας, Συντονιστής Αποκεντρωμένης Διοίκησης, Περιφερειάρχης/αρμόδιος Αντιπεριφερειάρχης, Δήμαρχος) τα οποία αναλόγως της κλιμάκωσης υλοποιούν στο πλαίσιο των αρμοδιοτήτων τους δράσεις πολιτικής προστασίας, ενημερώνοντας ταυτόχρονα το ανώτερο διοικητικά Όργανο Πολιτικής Προστασίας.

Η Διοίκηση, ο Έλεγχος & ο Συντονισμός επιμέρους επιχειρησιακών δράσεων αναλαμβάνεται από τους καθ' ύλη αρμόδιους φορείς.



- Δράσεις έρευνας και διάσωσης, άντλησης υδάτων από κατακλυσμένα κτήρια και κτηριακές εγκαταστάσεις, καθώς και ενίσχυσης σε προσωπικό και μέσα του ΠΣ, αναλαμβάνονται και συντονίζονται από τον εκάστοτε Επικεφαλής Αξιωματικό του Πυροσβεστικού Σώματος, ο οποίος ενεργεί ως συντονιστής του έργου στην περιοχή του συμβάντος.
- Δράσεις έρευνας και διάσωσης στην χωρική αρμοδιότητα του Λιμενικού Σώματος – Ελληνικής Ακτοφυλακής (θαλάσσιος χώρος, αιγιαλός και παραλία) αναλαμβάνονται και συντονίζονται από τις εκάστοτε αρμόδιες αρχές του ΛΣ-
- Δράσεις ασφάλειας, μέτρων τροχαίας, υποστήριξη μέτρων προστασίας πολιτών αναλαμβάνονται και συντονίζονται από τον εκάστοτε Επικεφαλής Αξιωματικό της Ελληνικής Αστυνομίας και σε περίπτωση περιοχής αρμοδιότητας Λιμενικού Σώματος, από τον εκάστοτε Επικεφαλής Αξιωματικό του Λιμενικού Σώματος.
- Δράσεις ιατρικής υποστήριξης, διακομιδής τραυματιών-ασθενών και ενεργοποίησης των κατά τόπους μονάδων υγείας (νοσοκομεία, κέντρα υγείας, κλπ).αναλαμβάνονται και συντονίζονται από το ΕΚΑΒ (Κεντρική Υπηρεσία ή Παράρτημα ΕΚΑΒ).

### 6.3 Αρχική ειδοποίηση για την εκδήλωση πλημμυρικών φαινομένων με καταστροφικές συνέπειες Αρχική ειδοποίηση νοείται η επίσημη ενημέρωση των εμπλεκόμενων φορέων για την εκδήλωση πλημμύρας, τόσο σε τοπικό όσο και περιφερειακό και κεντρικό επίπεδο, από τους αρμόδιους προς τούτο φορείς.

Η αρχική ειδοποίηση για την εκδήλωση πλημμύρας έχει στόχο την άμεση συλλογή πληροφοριών μετά την εκδήλωση του φαινομένου, σχετικών με την επικρατούσα κατάσταση και τις επηρεαζόμενες περιοχές, καθώς και την ενημέρωση των άμεσα εμπλεκόμενων στη διαχείριση εκτάκτων αναγκών, τόσο σε τοπικό όσο και σε περιφερειακό και κεντρικό επίπεδο.

Οι αρμόδιες κατά τόπους υπηρεσίες της ΕΛ.ΑΣ. αποτελούν θεσμικά τον φορέα επίσημης ενημέρωσης του ΚΕΠΠ/ΕΣΚΕ και των εμπλεκόμενων φορέων για την επικρατούσα κατάσταση στην περιοχή ευθύνης τους μετά από την εκδήλωση πλημμυρικών φαινομένων, δεδομένου ότι λειτουργούν σε 24-ωρη βάση και κατά κανόνα είναι αυτές οι οποίες μπορούν άμεσα να συλλέξουν πληροφορίες για την επικρατούσα κατάσταση και την επηρεαζόμενη περιοχή (Παράρτημα Ε, Γενικό Σχέδιο Πολιτικής Προστασίας «Ξενοκράτης», ΥΑ 1299 10-04-2003 ΦΕΚ 423/ Β΄/2003). Τη δράση μπορούν να υποστηρίξουν και οι αρμόδιες κατά τόπους υπηρεσίες του Π.Σ, οι οποίες επίσης λειτουργούν σε 24-ωρη βάση. Οι ανωτέρω υπηρεσίες ενημερώνουν άμεσα τις διοικητικά ανώτερες δομές τους, τα Αποκεντρωμένα Όργανα Πολιτικής Προστασίας (Περιφερειάρχης, Αντιπεριφερειάρχης και Δήμαρχος), καθώς και το ΚΕΠΠ/ΕΣΚΕ.

Με εντολή των Περιφερειάρχων και των Δημάρχων, κινητοποιούνται οι υπεύθυνοι των αρμόδιων υπηρεσιών της Περιφέρειας και του Δήμου στην πληγείσα περιοχή για την άμεση διαχείριση των συνεπειών και την παροχή βοήθειας στους πληγέντες.

Το ΚΕΠΠ/ΕΣΚΕ, μετά την πρώτη ενημέρωσή του για την εκδήλωση πλημμύρας, κυρίως από τις αρμόδιες υπηρεσίες της ΕΛ.ΑΣ. και του 199 ΣΕΚΥΠΣ/ΕΣΚΕ, επικοινωνεί με την Δ/νση Πολιτικής Προστασίας της Περιφέρειας και τα κατά τόπους Γραφεία Πολιτικής Προστασίας των Δήμων προκειμένου να συλλέξει περαιτέρω πληροφορίες για τις περιοχές που επλήγησαν και ενημερώνει τον Διοικητή Ε.Σ.Κ.Ε και τον Γενικό Γραμματέα Πολιτικής Προστασίας.

Οι κατά τόπους αρμόδιες υπηρεσίες της ΕΛ.ΑΣ., οι οποίες θεσμικά, όπως έχει ήδη αναφερθεί (ΥΑ 1299 10-04-2003, ΦΕΚ 423/Α΄/2003), δια των αρμόδιων οργάνων τους συλλέγουν πληροφορίες σχετικές με τις επιπτώσεις που έχει προκαλέσει η πλημμύρα (ζημιές, θύματα, κτλ.), ενημερώνουν άμεσα:

- τους επιχειρησιακά εμπλεκόμενους φορείς σε τοπικό επίπεδο (Π.Σ., Ε.Κ.Α.Β., κλπ) για συμβάντα αρμοδιότητάς τους,
- τα Αποκεντρωμένα Όργανα Πολιτικής Προστασίας (Δήμαρχος, Αντιπεριφερειάρχης, Περιφερειάρχης),
- το ΚΕΠΠ/ΕΣΚΕ, τηλεφωνικώς και γραπτώς όταν αυτό είναι εφικτό (συνοπτική έγγραφη αναφορά: ΥΑ 1299 10-04-2003 - ΦΕΚ 423/Α΄/2003).

Διευκρινίζεται, ότι η επίσημη ενημέρωση του κοινού για την επικρατούσα κατάσταση και την βατότητα του οδικού δικτύου από πλευράς πλημμυρικών φαινομένων, αποτελεί αρμοδιότητα των κατά τόπους υπευθύνων υπηρεσιών της ΕΛ.ΑΣ.

Η ανωτέρω ενημέρωση για την επικρατούσα κατάσταση και τη βατότητα του οδικού δικτύου πραγματοποιείται κατά περίπτωση με την έκδοση δελτίων τύπου και ανακοινώσεων, με την μορφή προφορικών δηλώσεων και συνεντεύξεων, καθώς και μέσω της ιστοσελίδας της ΕΛΑΣ ([www.astynomia.gr](http://www.astynomia.gr)).

Επισημαίνεται ότι οι κατά τόπους αρμόδιες υπηρεσίες Τροχαίας της ΕΛ.ΑΣ. δύναται να λαμβάνουν εντός και εκτός κατοικημένων περιοχών προσωρινά μέτρα απαγορεύσεων ή περιορισμών της κυκλοφορίας, όταν αυτό επιβάλλεται από ιδιαίτερους λόγους ασφαλείας ή σε έκτακτες περιπτώσεις για την αντιμετώπιση τελείως

προσωρινών καταστάσεων (άρθρ. 52 του Κώδικα Οδικής Κυκλοφορίας Ν. 2696/1999 – ΦΕΚ 57/Α'/1999), όπως αυτό έχει αντικατασταθεί με την παρ. 9 του άρθρου 48 του Ν. 4313/2014).

Επίσης, η ΕΛ.ΑΣ., όταν αυτό απαιτείται και είναι εφικτό, δύναται με τα εναέρια μέσα που διαθέτει να πραγματοποιεί πτήσεις πάνω από τις πληγείσες περιοχές για την από αέρος συλλογή πληροφοριών σχετικά με τις επιπτώσεις της πλημμύρας και την επικρατούσα κατάσταση, με στόχο την ταχύτερη και πληρέστερη ενημέρωση της Κεντρικής Διοίκησης, στο πλαίσιο εφαρμογής του εγκεκριμένου Ειδικού Σχεδίου Κινητοποίησης της ΕΛ.ΑΣ. για την αντιμετώπιση καταστροφών που προέρχονται από πλημμυρικά φαινόμενα (5301/4/16-λδ/20-06-2006 έγγραφο της ΕΛ.ΑΣ./Α.Ε.Α., 4096/12-07-2006 έγγραφό μας).

#### 6.4 Επικοινωνίες

Οι επικοινωνίες μεταξύ των Φορέων για την αντιμετώπιση εκτάκτων αναγκών και την άμεση/βραχεία διαχείριση των συνεπειών από την εκδήλωση πλημμυρικών φαινομένων, γίνονται κατά κανόνα με τη χρήση των δικτύων σταθερής και κινητής τηλεφωνίας σε όλα τα στάδια επιχειρήσεων.

Για τις ενδοεπικοινωνίες τους οι εμπλεκόμενοι φορείς δύναται να χρησιμοποιούν και δίκτυα ασύρματων επικοινωνιών, σύμφωνα με τα προβλεπόμενα στον επιχειρησιακό σχεδιασμό τους.

Η ανταλλαγή πληροφοριών, η αποστολή αιτημάτων, κλπ. που πραγματοποιούνται μέσω τηλεφωνικών επικοινωνιών, δύναται να ακολουθείται με την αποστολή τηλεομοιοτυπίας (FAX) όταν αυτό απαιτείται και είναι εφικτό.

Στο προηγούμενο Κεφάλαιο 5, δίδονται οι αριθμοί επικοινωνίας των υπηρεσιακών παραγόντων και των Διοικητικών Οργάνων του Δήμου Ξάνθης.

#### 6.5 Κινητοποίηση

Στο στάδιο αυτό, όλοι οι φορείς υπεύθυνοι για την αντιμετώπιση καταστάσεων έκτακτης ανάγκης από την εκδήλωση πλημμυρικών φαινομένων, λαμβάνοντας υπόψη την αρχική εκτίμηση των συνεπειών, αξιολογώντας τις πληροφορίες για την επικρατούσα κατάσταση καθώς και τα πιθανά αιτήματα συνδρομής προς άλλους φορείς, κινητοποιούν το εμπλεκόμενο προσωπικό και τα μέσα που έχουν στη διάθεσή τους για την υλοποίηση δράσεων πολιτικής προστασίας για την αντιμετώπιση εκτάκτων αναγκών και την άμεση/βραχεία διαχείριση των συνεπειών της καταστροφής, βάσει του αντίστοιχου σχεδιασμού τους.

Νοείται ότι το επίπεδο κλιμάκωσης και κινητοποίησης του εμπλεκόμενου προσωπικού και μέσων δύναται να τροποποιηθεί όταν αυτό απαιτηθεί βάσει της αξιολόγησης των νεότερων δεδομένων που αφορούν στις συνέπειες του καταστροφικού φαινομένου. **Κριτήρια κλιμάκωσης** θεωρούνται:

- η αδυναμία αντιμετώπισης της καταστροφής από το κατώτερο διοικητικό επίπεδο λόγω ανεπάρκειας διατιθέμενων πόρων
- η έκταση της καταστροφής
- το μέγεθος των απωλειών ή ζημιών (ένταση της καταστροφής).

Διευκρινίζεται ότι η κλιμάκωση της κινητοποίησης του κάθε φορέα δεν πρέπει να συγχέεται με τη γενικότερη κλιμάκωση της κινητοποίησης του συνόλου του Μηχανισμού Πολιτικής Προστασίας (η οποία ορίζεται στο Ν.3013/2002, αρθ. 2) και είναι δυνατόν να λαμβάνει χώρα σε διαφορετικό χρόνο, όπως προκύπτει από το ρόλο και τις αρμοδιότητες του.

#### 6.6 Κινητοποίηση σε τοπικό επίπεδο

**Οι κατά τόπους Αστυνομικές Αρχές** με βάση την αρχική εκτίμηση των συνεπειών από την εκδήλωση πλημμυρών και σύμφωνα με τα προβλεπόμενα στο σχεδιασμό τους κινητοποιούν τους διαθέσιμους πόρους, αν αυτό απαιτηθεί, για τη λήψη μέτρων τροχαίας κίνησης για τη διευκόλυνση της κίνησης των οχημάτων έκτακτης ανάγκης (ΠΣ, Ε.Κ.Α.Β., κλπ), καθώς και την επιτήρηση και τη διακοπή κυκλοφορίας, ιδίως στα σημεία στα οποία το οδικό δίκτυο διασταυρώνεται με χειμάρρους χωρίς γέφυρα (Ιρλανδικές διαβάσεις), προς αποφυγή ατυχημάτων κατά τη διέλευση οχημάτων.

Όπως έχει ήδη αναφερθεί οι κατά τόπους αρμόδιες υπηρεσίες Τροχαίας της ΕΛ.ΑΣ. δύναται να λαμβάνουν εντός και εκτός κατοικημένων περιοχών προσωρινά μέτρα απαγορεύσεων ή περιορισμών της κυκλοφορίας, όταν αυτό επιβάλλεται από ιδιαίτερους λόγους ασφαλείας ή σε έκτακτες περιπτώσεις για την αντιμετώπιση τελείως προσωρινών καταστάσεων (άρθρ. 52 του Κώδικα Οδικής Κυκλοφορίας Ν. 2696/1999 – ΦΕΚ 57/Α'/1999), όπως αυτό έχει αντικατασταθεί με την παρ. 9 του άρθρου 48 του Ν. 4313/2014).

Σε περιπτώσεις πλημμυρικών φαινομένων, τα ανωτέρω προσωρινά μέτρα απαγορεύσεων ή περιορισμών της κυκλοφορίας δύναται να εφαρμόζονται όταν **τμήμα του οδοστρώματος του οδικού δικτύου της χώρας έχει κατακλυστεί προσωρινά από πλημμυρικά ύδατα** ή έχουν σημειωθεί φθορές ή ζημιές σε αυτό λόγω έντονων βροχοπτώσεων και προκύπτει άμεσος κίνδυνος από τη διέλευση οχημάτων ή πεζών. Σε αυτές τις περιπτώσεις, οι

κατά τόπους αρμόδιες υπηρεσίες Τροχαίας της ΕΛ.ΑΣ. ενημερώνουν άμεσα τους αρμόδιους φορείς λειτουργίας και συντήρησης της οδού προκειμένου να εγκατασταθεί **προσωρινή σήμανση**, μέχρι την οριστική άρση του κινδύνου και την αποκατάσταση της ασφαλούς κυκλοφορίας. Η ενημέρωση των αρμόδιων φορέων λειτουργίας και συντήρησης της οδού (εθνικό, επαρχιακό και δημοτικό οδικό δίκτυο) μπορεί να πραγματοποιηθεί απευθείας ή δια μέσου της αρμόδιας οργανικής μονάδας Πολιτικής Προστασίας της Περιφέρειας ή του Δήμου.

Ειδικότερα, για τα τμήματα του οδικού δικτύου που εντάσσονται στο πρόγραμμα «Δρόμοι Ανάπτυξης» των έργων με Σύμβαση Παραχώρησης του ΥΠ.Υ.ΜΕ.ΔΙ., που έχουν κυρωθεί οι Συμβάσεις Παραχώρησής τους και έχουν παραδοθεί για λειτουργία, το ανωτέρω έργο της ΕΛ.ΑΣ. πραγματοποιείται σύμφωνα και με τα προβλεπόμενα στις σχετικές συμφωνίες αστυνόμευσης μεταξύ του Υπουργείου Προστασίας του Πολίτη και των παραχωρησιούχων εταιρειών.

Επίσης, ο έλεγχος της επικρατούσας κατάστασης για την καλή λειτουργία του έργου παραχώρησης (επιθεώρηση, επισήμανση και αντιμετώπιση έκτακτων συμβάντων, ενημέρωση των χρηστών, διαχείριση κυκλοφορίας, κλπ) πραγματοποιείται και με ευθύνη των παραχωρησιούχων εταιρειών στο οδικό δίκτυο αρμοδιότητάς τους, με άμεση ενημέρωση των κατά τόπους αρμόδιων υπηρεσιών της ΕΛ.ΑΣ.

Διευκρινίζεται ότι η αστυνόμευση του έργου παραχώρησης από τις αρμόδιες υπηρεσίες της ΕΛ.ΑΣ. είναι ανεξάρτητη από τον έλεγχο της επικρατούσας κατάστασης που πραγματοποιείται από τους παραχωρησιούχους και προβλέπεται στις σχετικές συμβάσεις παραχώρησης και εγχειρίδια λειτουργίας.

Επίσης, οι κατά τόπους αρμόδιες υπηρεσίες της ΕΛ.ΑΣ. στα πλαίσια των αρμοδιοτήτων τους και αν τούτο απαιτείται, προχωρούν στη λήψη μέτρων τάξης και ασφάλειας περιμετρικά των χώρων επιχειρήσεων του Π.Σ., καθώς και όπου αλλού απαιτείται η επιπρόσθετη λήψη μέτρων ασφάλειας για τη διευκόλυνση του έργου των σωστικών συνεργείων και των συνεργείων αποκατάστασης, καθώς και για την προστασία της ζωής και της περιουσίας των πολιτών. Σε περιπτώσεις που δεν επαρκούν τα διαθέσιμα μέσα του ΕΚΑΒ, οι κατά τόπους Αστυνομικές Αρχές δύναται να συνδράμουν στο έργο της μεταφοράς τραυματιών σε νοσηλευτικές μονάδες.

Ο συντονισμός των περιφερειακών Υπηρεσιών της ΕΛ.ΑΣ., όταν αυτό απαιτείται από την έκταση και την ένταση των φαινομένων, πραγματοποιείται από το Ενιαίο Συντονιστικό Κέντρο Επιχειρήσεων και Διαχείρισης Κρίσεων (Ε.Σ.Κ.Ε.ΔΙ.Κ.) του Αρχηγείου της ΕΛ.ΑΣ. (άρθ. 21 του Ν.4249/2014 – ΦΕΚ 73/Α'/2014).

Οι ανωτέρω δράσεις στους χώρους αρμοδιότητας του Λιμενικού Σώματος και Ελληνικής Ακτοφυλακής αποτελεί αρμοδιότητα των τοπικών Λιμενικών Αρχών (ΝΔ 444/1970 –ΦΕΚ 39/Α'/1970, ΠΔ 242/1999 – ΦΕΚ 202/Α'/1999).

**Οι κατά τόπους Πυροσβεστικές Υπηρεσίες**, μετά την εκδήλωση πλημμυρικού φαινομένου ενημερώνονται για συμβάντα αρμοδιότητάς τους (έρευνα και διάσωση στον χερσαίο χώρο, παροχή βοήθειας για την άντληση υδάτων από κτήρια) από τις υπηρεσίες της ΕΛ.ΑΣ. ή και από άλλους φορείς και ιδιώτες και κινητοποιούνται σύμφωνα με τα προβλεπόμενα στα επιχειρησιακά τους σχέδια. Προβαίνουν σε αξιολόγηση και εκτίμηση των πληροφοριών από τον τόπο της καταστροφής, κλιμακώνουν τις δράσεις τους και αναλόγως της φύσης και της έκτασης των συμβάντων αρμοδιότητάς τους, αιτούνται μέσω του 199 ΣΕΚΥΠΣ/ΕΣΚΕ την ενίσχυση των δυνάμεών τους, καθώς και την υποστήριξη άλλων φορέων (ΕΛ.ΑΣ., Λ.Σ.-ΕΛΑΚΤ, ΕΚΑΒ, Δήμων, κλπ) για την υλοποίηση των ανωτέρω δράσεων.

Η κινητοποίηση των υπηρεσιών του Πυροσβεστικού Σώματος για περιστατικά αρμοδιότητάς τους (έρευνα και διάσωση στον χερσαίο χώρο, παροχή βοήθειας για την άντληση υδάτων από κτήρια), αποφασίζεται από τα αρμόδια όργανα του ΠΣ σύμφωνα με τον επιχειρησιακό σχεδιασμό του. Στις ανωτέρω επιχειρήσεις, η Διοίκηση Έλεγχος & Συντονισμός των επιχειρήσεων γίνεται από τα αρμόδια όργανα του Πυροσβεστικού Σώματος, σύμφωνα με τον επιχειρησιακό του σχεδιασμό.

Οι **υπηρεσίες του ΕΚΑΒ** στις πληγείσες περιοχές, με βάση την ενημέρωση που έχουν από τις υπηρεσίες της ΕΛ.ΑΣ., του Π.Σ. ή και από άλλους φορείς και ιδιώτες, θέτουν σε ετοιμότητα τους διαθέσιμους πόρους τους, σύμφωνα με τα προβλεπόμενα στο σχεδιασμό τους, και κατευθύνουν το έργο τους σε συνεργασία με τους κατά τόπους διοικητές των υγειονομικών μονάδων και τις κατά τόπους διοικήσεις του Π.Σ. και της ΕΛ.ΑΣ.

Επίσης το **ΕΚΑΒ**, μετά την εκδήλωση πλημμυρών, έχει την ευθύνη για τον γενικότερο συντονισμό των φορέων που έχουν την ευθύνη για την υλοποίηση δράσεων σχετικών με την αντιμετώπιση εκτάκτων καταστάσεων που αφορούν στη δημόσια υγεία. Ειδικότερα και όταν αυτό απαιτείται, παρακολουθεί την εφαρμογή δράσεων του Τομέα Υγείας βάσει του αντίστοιχου σχεδιασμού, για την αντιμετώπιση εκτάκτων αναγκών λόγω πλημμυρών, όπως ετοιμότητα και λειτουργία των νοσηλευτικών μονάδων για την υποδοχή περιστατικών υγείας, κάλυψη αυξημένων αναγκών σε φαρμακευτικό υλικό, επιδημιολογική επιτήρηση από κλιμάκια του ΕΟΔΥ, έλεγχοι Δημόσιας Υγείας (Υδατος, Υγιεινής χώρου φύλαξης τροφίμων), ψυχοκοινωνική υποστήριξη στις πληγείσες περιοχές από κλιμάκια του ΕΚΚΑ, κλπ. (Ν.3370/05, ΦΕΚ 176/Α'/2005 – Ν. 3527/07, ΦΕΚ 25/Α'/2007).

Οι **διοικήσεις των νοσηλευτικών μονάδων** στην περιοχή όπου εκδηλώνονται πλημμυρικά φαινόμενα βρίσκονται σε ετοιμότητα ενεργοποίησης των επιχειρησιακών σχεδίων αντιμετώπισης εκτάκτων αναγκών (Σχέδιο Εκτάκτων Αναγκών «ΠΕΡΣΕΑΣ») σε συνεργασία με το ΕΚΑΒ, σχετικά με τον αριθμό των περιστατικών υγείας στην περιοχή ευθύνης τους.

Οι **κατά τόπους Λιμενικές Αρχές** υλοποιούν μέτρα τάξης και ασφάλειας για τους χώρους αρμοδιότητας του Λιμενικού Σώματος-Ελληνικής Ακτοφυλακής και συμβάλουν στον άμεσο έλεγχο των λιμενικών υποδομών σε συνεργασία με τους φορείς διοίκησης και λειτουργίας λιμένων (ΝΔ 444/1970 – ΦΕΚ 39/Α'/1970, ΠΔ 242/1999 – ΦΕΚ 202/Α'/1999). Παράλληλα, διευκολύνουν την από θαλάσσης μεταφορά πεζοπόρων τμημάτων ή και οχημάτων του Π.Σ., καθώς και άλλων επιχειρησιακά εμπλεκόμενων φορέων (ΕΛ.ΑΣ., ΕΚΑΒ, στελεχών πολιτικής προστασίας, Γ.Δ.Α.Ε.Φ.Κ., κλπ), όταν αυτό κρίνεται απαραίτητο, καθώς και την από θαλάσσης μεταφορά προσωπικού, υλικών και μέσων για την περίθαλψη πληγέντων με υπηρεσιακά ή ναυλωθέντα πλοία. Τέλος, συντονίζουν δράσεις έρευνας και διάσωσης στην χωρική αρμοδιότητα του Λιμενικού Σώματος - Ελληνικής Ακτοφυλακής (θαλάσσιος χώρος, αιγιαλός και παραλία), σύμφωνα με τα προβλεπόμενα στα επιχειρησιακά τους σχέδια.

Οι **Δήμαρχοι** εκτιμώντας τις επιπτώσεις, όπως αυτές διαμορφώνονται από τις πληροφορίες που έχουν συλλέξει ή από νεότερες πληροφορίες που ακολουθούν την εξέλιξη του καταστροφικού φαινομένου, **κινητοποιούν δια των Γραφείων Πολιτικής Προστασίας των Δήμων**, το επιχειρησιακά εμπλεκόμενο δυναμικό και τα μέσα πολιτικής προστασίας του Δήμου, προκειμένου να δρομολογήσουν δράσεις όπως αυτές αναφέρονται στις παραγράφους 3.5 και 3.6 του παρόντος.

Οι **Περιφερειάρχες ή οι αρμόδιοι Αντιπεριφερειάρχες** που ενεργούν σύμφωνα με τις οδηγίες και τις κατευθύνσεις που τους παρέχουν οι Περιφερειάρχες, εκτιμώντας τις επιπτώσεις, όπως αυτές διαμορφώνονται από τις πληροφορίες που έχουν συλλέξει ή από νεότερες πληροφορίες που ακολουθούν την εξέλιξη του καταστροφικού φαινομένου, κινητοποιούν δια των Δ/σεων Πολιτικής Προστασίας, το επιχειρησιακά εμπλεκόμενο δυναμικό και τα μέσα πολιτικής προστασίας της Περιφέρειας, προκειμένου να δρομολογήσουν δράσεις όπως αυτές αναφέρονται στις παραγράφους 6.5 και 6.6 του Γενικού Σχεδίου με την κωδική ονομασία «ΔΑΡΔΑΝΟΣ».

Νοείται ότι κατά προτεραιότητα εξετάζονται αιτήματα συνδρομής στο έργο διάσωσης και απεγκλωβισμού όπως και η διάνοιξη αποκλεισμένων δρόμων αρμοδιότητας των Δήμων και των Περιφερειών για τη διευκόλυνση της κίνησης των οχημάτων των σωστικών συνεργείων προς και από την πληγείσα περιοχή, τις νοσοκομειακές μονάδες, κλπ.

Οι **Διευθυντές σχολικών μονάδων** Α/θμιας και Β/θμιας Εκπαίδευσης, μετά την εκδήλωση πλημμυρικών φαινομένων εντός ή πλησίον των σχολικών μονάδων και εφόσον οι σχολικές μονάδες βρίσκονται σε λειτουργία, εφαρμόζουν κατά την κρίση τους το Σχέδιο Έκτακτης Ανάγκης του Σχολείου και ενημερώνουν σχετικά την αρμόδια οργανική μονάδα Πολιτικής Προστασία του οικείου Δήμου, προκειμένου να βρίσκεται σε ετοιμότητα και εφόσον τούτο κριθεί αναγκαίο να συμβάλλει στην ασφαλή απομάκρυνση των μαθητών και του προσωπικού σε ασφαλείς χώρους, όπου εν συνεχεία οι μαθητές θα παραληφθούν με ασφάλεια από τους γονείς ή τους κηδεμόνες τους.

Οι **υπεύθυνοι λειτουργίας αρχαιολογικών χώρων, μνημείων και μουσείων** μετά την εκδήλωση πλημμυρικών φαινομένων εντός ή πλησίον αυτών και εφόσον αυτά βρίσκονται σε λειτουργία, απομακρύνουν άμεσα τους επισκέπτες σύμφωνα με τις κατευθυντήριες οδηγίες που δίνονται από το Υπουργείο Πολιτισμού και Αθλητισμού. Σε περιπτώσεις που προκύπτουν θέματα άμεσης προσωρινής φύλαξης των ανωτέρω χώρων και των εκθεμάτων, οι υπεύθυνοι λειτουργίας των χώρων αυτών δύναται να αιτηθούν τη συνδρομή των κατά τόπους αρμόδιων αστυνομικών αρχών.

Οι **υπεύθυνοι λειτουργίας παιδικών εξοχών – κατασκηνώσεων** κατά τη διάρκεια λειτουργίας τους μετά την εκδήλωση πλημμυρικών φαινομένων εντός ή πλησίον αυτών, εφαρμόζουν τα σχέδια εκκένωσης των κατασκηνωτών και του προσωπικού τους όταν αυτό κρίνεται απαραίτητο και κατευθύνουν τους κατασκηνωτές και το προσωπικό σε ασφαλή χώρο.

Οι **Συντονιστές των Αποκεντρωμένων Διοικήσεων** κινητοποιούν τις Δ/σεις Πολιτικής Προστασίας προκειμένου να εκτιμήσουν το εύρος των συνεπειών από την εκδήλωση πλημμυρικών φαινομένων και εφόσον συντρέχουν λόγοι να συμβάλουν με το προσωπικό και τα μέσα της Αποκεντρωμένης Διοίκησης στην αντιμετώπιση εκτάκτων αναγκών και τη διαχείριση των συνεπειών, εφόσον τούτο κριθεί απαραίτητο.

#### 6.7 Κινητοποίηση φορέων λειτουργίας και συντήρησης δικτύων και υποδομών στην περιοχή που εκδηλώθηκαν πλημμυρικά φαινόμενα

Μετά την εκδήλωση πλημμυρικών φαινομένων, οι υπεύθυνοι λειτουργίας και συντήρησης τεχνικών έργων και έργων υποδομής (φράγματα, μονάδες παραγωγής ενέργειας, λιμάνια, γέφυρες, σήραγγες, οδικά και σιδηροδρομικά δίκτυα, δίκτυα κοινής ωφέλειας, κτλ.) στην περιοχή που αυτά εκδηλώθηκαν προβαίνουν

αυτεπάγγελτα και βάσει του κανονισμού λειτουργίας και συντήρησης του εκάστοτε φορέα, σε άμεσο έλεγχο των εγκαταστάσεών τους για τη διασφάλιση της ομαλής λειτουργίας τους.

Ειδικότερα:

Οι **φορείς συντήρησης και λειτουργίας δικτύων κοινής ωφέλειας** (ΔΕΔΔΗΕ, ΑΔΜΗΕ, ΔΕΣΦΑ, ΕΠΑ εταιρίες κινητής και σταθερής τηλεφωνίας, εταιρίες ύδρευσης και αποχέτευσης, κλπ) κινητοποιούν τις αρμόδιες υπηρεσίες τους για τον άμεσο έλεγχο και την αποκατάσταση βλαβών στο δίκτυο αρμοδιότητάς τους, εφόσον συντρέχουν λόγοι.

Επίσης, συνδράμουν το έργο του Πυροσβεστικού Σώματος στην έρευνα και διάσωση σε αστικό χώρο (προληπτική διακοπή δικτύων για την ασφάλεια του προσωπικού που επιχειρεί στις επιχειρήσεις έρευνας και διάσωσης, κλπ) και εκδίδουν κατά την κρίση τους ανακοινώσεις για την ενημέρωση του κοινού (δελτία τύπου, ανακοινώσεις στα τοπικά ΜΜΕ κ.λπ.).

Σε περιπτώσεις που διαπιστωθούν εκτεταμένες βλάβες λειτουργίας δικτύων κοινής ωφέλειας, θα πρέπει να δοθεί προτεραιότητα στην αποκατάστασή του δικτύου που εξυπηρετεί δημόσια και κοινωφελούς χρήσης κτίρια (νοσοκομεία, υπηρεσίες, κτλ).

Οι **φορείς διοίκησης και εκμετάλλευσης λιμένων** (Οργανισμοί Λιμένων, Λιμενικά Ταμεία, Δημοτικά Λιμενικά Ταμεία) προβαίνουν σε άμεσο έλεγχο των λιμενικών έργων αρμοδιότητάς τους σε συνεργασία με τις κατά τόπους λιμενικές αρχές. Δρομολογούν δράσεις αποκατάστασης των λιμενικών έργων όταν αυτό κρίνεται απαραίτητο για την απρόσκοπτη λειτουργία του λιμένα.

Οι **διοικήσεις αερολιμένων της χώρας** προβαίνουν σε άμεσο έλεγχο των αερολιμενικών υποδομών και εφόσον συντρέχουν λόγοι δρομολογούν τα κατάλληλα μέτρα για την ασφαλή διακίνηση των επιβατών, των πληρωμάτων, των αεροσκαφών, των εργαζομένων στον αερολιμένα και του κοινού που διακινείται σε αυτό, σύμφωνα με τα αντίστοιχα Σχέδια Αντιμετώπισης Καταστάσεων Έκτακτης Ανάγκης.

Οι **φορείς συντήρησης και λειτουργίας στα ολοκληρωμένα τμήματα αυτοκινητοδρόμων** κινητοποιούν τις αρμόδιες υπηρεσίες τους για τον άμεσο έλεγχο του έργου παραχώρησης και εφόσον συντρέχουν λόγοι δρομολογούν τα κατάλληλα μέτρα για την ασφαλή κυκλοφορία των οχημάτων σε αυτό, σε συνεργασία με τις κατά τόπους αρμόδιες υπηρεσίες της ΕΛ.ΑΣ. και διευκολύνουν κατά προτεραιότητα την κίνηση των οχημάτων των υπηρεσιών έκτακτης ανάγκης (ΕΚΑΒ, ΠΣ, ΕΛ.ΑΣ., κλπ) στο οδικό δίκτυο αρμοδιότητάς τους, προς και από τον τόπο της καταστροφής.

Στο **σιδηροδρομικό δίκτυο** της χώρας, εφόσον συντρέχουν λόγοι, πραγματοποιείται επιθεώρηση του δικτύου και των εγκαταστάσεων και η αντιμετώπιση προβλημάτων στο σιδηροδρομικό δίκτυο της χώρας, πραγματοποιείται σύμφωνα με τον εν ισχύ Γενικό Κανονισμό Κίνησης της εταιρίας ΟΣΕ Α.Ε., ο οποίος αποτελεί Εθνικό Κανόνα Ασφάλειας, καθώς και σύμφωνα με τα όσα προβλέπονται σχετικά στους Εσωτερικούς Κανονισμούς Λειτουργίας των εταιριών ΟΣΕ Α.Ε., ΤΡΑΙΝΟΣΕ Α.Ε. και ΕΕΣΣΤΥ Α.Ε.

Οι **υπεύθυνοι λειτουργίας και συντήρησης φραγμάτων**, προβαίνουν αυτεπάγγελτα και βάσει του κανονισμού λειτουργίας και συντήρησης σε άμεσο έλεγχό τους μετά από την εκδήλωση πλημμυρικών φαινομένων (έκτακτη επιθεώρηση). Σε περιπτώσεις που διαπιστωθούν προβλήματα στη συμπεριφορά του φράγματος, οι ανωτέρω υπεύθυνοι προχωρούν σε εκτίμηση της κατάστασης και, όταν αυτό απαιτείται, ενημερώνουν άμεσα τις αρμόδιες κατά τόπους υπηρεσίες του Π.Σ. και της ΕΛ.ΑΣ., καθώς και τους οικείους Δημάρχους, τον αρμόδιο Αντιπεριφερειάρχη και τον Περιφερειάρχη.

## 6.8 Κινητοποίηση σε κεντρικό επίπεδο

Ο **Γενικός Γραμματέας Πολιτικής Προστασίας** ενημερώνεται από το ΚΕΠΠ/ΕΣΚΕ σχετικά με τα πλημμυρικά φαινόμενα που εκδηλώνονται, επικοινωνεί με τους κατά τόπους αρμόδιους Δημάρχους και τον αρμόδιο Περιφερειάρχη σχετικά με τις επιπτώσεις τους και τις δράσεις πολιτικής προστασίας που υλοποιούνται σε τοπικό επίπεδο και ενημερώνει τον Υπουργό Προστασίας του Πολίτη.

Εν συνεχεία, ο Γενικός Γραμματέας Πολιτικής Προστασίας, αναλόγως της πορείας εξέλιξης του καταστροφικού φαινομένου, συνεργάζεται με τα αρμόδια κατά τόπους Αποκεντρωμένα Όργανα Πολιτικής Προστασίας (Περιφερειάρχης, Αντιπεριφερειάρχης, Δήμαρχος) προκειμένου να εξασφαλιστεί ο συντονισμός και η διαλειτουργικότητα μεταξύ των φορέων της κεντρικής διοίκησης και των φορέων που εμπλέκονται σε περιφερειακό και τοπικό επίπεδο σε δράσεις αντιμετώπισης εκτάκτων αναγκών και άμεσης/βραχείας διαχείρισης των συνεπειών.

Με βάση την αρχική εκτίμηση των συνεπειών και εφόσον συντρέχουν λόγοι, ο **Γενικός Γραμματέας Πολιτικής Προστασίας και ο Γενικός Γραμματέας Υποδομών**, με εντολή των πολιτικά προϊσταμένων τους μεταβαίνουν άμεσα στην πληγείσα περιοχή με σκοπό τον καλύτερο συντονισμό όλων των υπηρεσιών και φορέων και τη δρομολόγηση δράσεων για την αντιμετώπιση εκτάκτων αναγκών και την άμεση/βραχεία διαχείριση των συνεπειών. Στο ανωτέρω κυβερνητικό κλιμάκιο δύναται να μετέχουν και άλλοι Γενικοί

Γραμματείς όταν ανακλύπτουν άμεσα θέματα συντονισμού αρμοδιότητάς τους. Οι ανωτέρω Γενικοί Γραμματείς υποστηρίζουν το έργο των οικείων Υπουργών, όταν αυτοί μεταβαίνουν στην πληγείσα περιοχή.

Εν συνεχεία, το ανωτέρω κυβερνητικό κλιμάκιο συνεργάζεται με τα αρμόδια κατά τόπους Αποκεντρωμένα Όργανα Πολιτικής Προστασίας (Περιφερειάρχης, Αντιπεριφερειάρχης, Δήμαρχος) προκειμένου να εξασφαλιστεί ο συντονισμός και η διαλειτουργικότητα μεταξύ των φορέων της κεντρικής διοίκησης και των φορέων που εμπλέκονται σε περιφερειακό και τοπικό επίπεδο σε δράσεις αντιμετώπισης εκτάκτων αναγκών και άμεσης/βραχείας διαχείρισης των συνεπειών.

Στις περιπτώσεις που λόγω των επιχειρησιακών αναγκών κρίνεται από τους εμπλεκόμενους φορείς σε επίπεδο Κεντρικής Διοίκησης ότι το δυναμικό και τα μέσα για την αντιμετώπιση των πλημμυρικών φαινομένων σε εθνικό επίπεδο δεν επαρκούν, ο Γενικός Γραμματέας Πολιτικής Προστασίας δρομολογεί την υποβολή αιτήματος διεθνούς συνδρομής για την παροχή βοήθειας από τον Ευρωπαϊκό Μηχανισμό Πολιτικής Προστασίας ή από άλλες χώρες, άλλους διεθνείς οργανισμούς ή μέσω διμερών και πολυμερών συμφωνιών.

Η Δ/ση Σχεδιασμού & Αντιμετώπισης Εκτάκτων Αναγκών της ΓΠΠ υποστηρίζει άμεσα το έργο του Γενικού Γραμματέα Πολιτικής Προστασίας, καθώς και των οργανικών μονάδων των Περιφερειών και των Δήμων ή φορέων της Κεντρικής Διοίκησης που εμπλέκονται στην αντιμετώπιση εκτάκτων αναγκών και την άμεση/βραχεία διαχείριση των συνεπειών από την εκδήλωση πλημμυρικών φαινομένων.

Στον ανωτέρω συντονισμό μεταξύ των φορέων της κεντρικής διοίκησης και των φορέων που εμπλέκονται σε περιφερειακό και τοπικό επίπεδο, κεντρικό ρόλο έχουν τα **Κέντρα Επιχειρήσεων των εμπλεκόμενων φορέων σε κεντρικό επίπεδο** (ΕΛ.ΑΣ./ΕΣΚΕΔΙΚ, 199 ΣΕΚΥΠΣ/ΕΣΚΕ, ΚΕΠΠ/ΕΣΚΕ, ΓΕΕΘΑ/ΕΘΚΕΠΙΧ, κλπ), τα οποία λειτουργούν σε 24-ωρη βάση και αποτελούν τον σύνδεσμο μεταξύ των κατά τόπους επιχειρησιακά εμπλεκόμενων υπηρεσιών τους και της φυσικής και πολιτικής τους ηγεσίας του φορέα τους. Τα ανωτέρω Κέντρα Επιχειρήσεων παρακολουθούν την εφαρμογή δράσεων από τις κατά τόπους επιχειρησιακά εμπλεκόμενες υπηρεσίες τους, ενημερώνουν άμεσα την φυσική και πολιτική τους ηγεσία και με εντολή τους δρομολογούν και συντονίζουν την κινητοποίηση των υπηρεσιών του φορέα τους.

**Ειδικότερα, το ΚΕΠΠ/ΕΣΚΕ** βρίσκεται σε επικοινωνία με τα λοιπά Κέντρα Επιχειρήσεων των εμπλεκόμενων φορέων σε κεντρικό επίπεδο, καθώς και με τις αρμόδιες οργανικές μονάδες Πολιτικής Προστασίας των Δήμων και των Περιφερειών στις περιοχές όπου εξελίσσεται το καταστροφικό φαινόμενο και υποστηρίζει το έργο των Δημάρχων, των Περιφερειάρχων και των Αρμόδιων Αντιπεριφερειάρχων, που ενεργούν σύμφωνα με τις οδηγίες και τις κατευθύνσεις που τους παρέχουν οι οικείοι Περιφερειάρχες, για την αντιμετώπιση εκτάκτων αναγκών και την άμεση/βραχεία διαχείριση των συνεπειών από την εκδήλωση πλημμυρικών φαινομένων, με τη διάθεση μέσων από άλλους φορείς ή υπηρεσίες σε κεντρικό επίπεδο κατόπιν σχετικού αιτήματος.

**Το ΕΚΑΒ** έχει την ευθύνη για τον γενικότερο συντονισμό των φορέων που έχουν την ευθύνη για την υλοποίηση δράσεων σχετικών με την αντιμετώπιση εκτάκτων καταστάσεων που αφορούν στην δημόσια υγεία μετά την εκδήλωση πλημμυρικών φαινομένων με καταστροφικές συνέπειες. Παρακολουθεί την εφαρμογή δράσεων του Τομέα Υγείας, κινητοποιεί το Ειδικό Τμήμα Ιατρικής Καταστροφών (ΕΤΙΚ) του ΕΚΑΒ εφόσον συντρέχουν λόγοι, και συντονίζει τις υγειονομικές μονάδες για την υποδοχή τραυματιών/ασθενών, την κάλυψη αυξημένων αναγκών σε φαρμακευτικό υλικό, την ψυχοκοινωνική υποστήριξη στις πληγείσες περιοχές από κλιμάκια του Εθνικού Κέντρου Κοινωνικής Αλληλεγγύης (ΕΚΚΑ), κλπ.

**Ο Προϊστάμενος της Γενικής Διεύθυνσης Αποκατάστασης Επιπτώσεων Φυσικών Καταστροφών (Γ.Δ.Α.Ε.Φ.Κ.)** ενημερώνεται από το ΚΕΠΠ/ΕΣΚΕ για πλημμυρικά συμβάντα σε πολεοδομικά συγκροτήματα και οικισμούς, επικοινωνεί με τους αρμόδιους συνδέσμους, τα αστυνομικά τμήματα και τα Αποκεντρωμένα Όργανα Πολιτικής Προστασίας (Δήμαρχος, Περιφερειάρχης, Αντιπεριφερειάρχης) σχετικά με την εκτίμηση των συνεπειών σε κτήρια και κινητοποιεί το δυναμικό της Γενικής Διεύθυνσης σε περίπτωση που υπάρχουν αναφορές για βλάβες σε κτήρια που εγκυμονούν κινδύνους για την ασφάλεια των πολιτών και με εντολή του Γενικού Γραμματέα Υποδομών μεταβαίνουν στην πληγείσα περιοχή κλιμάκια της Γ.Δ.Α.Ε.Φ.Κ για έλεγχο και καταγραφή των ζημιών.

**Το Υπουργείο Εξωτερικών** κινητοποιεί την Μονάδα Διαχείρισης Κρίσεων σε περιπτώσεις που από την εξέλιξη του καταστροφικού φαινομένου μεταξύ των πληγέντων υπάρχουν αλλοδαποί πολίτες, προκειμένου να ενημερωθούν οι Πρεσβείες των αλλοδαπών πολιτών. Το ΥΠΕΞ ενημερώνεται σχετικά μέσω του ΚΕΠΠ/ΕΣΚΕ ή απευθείας με το ΕΚΑΒ, το οποίο συνεργάζεται με την προανακριτική αρχή (Π.Σ., ΕΛ.ΑΣ.).

Στις περιπτώσεις που από την εξέλιξη του καταστροφικού φαινομένου υπάρχουν θανόντες αλλοδαποί πολίτες, το ΥΠΕΞ ενημερώνεται σχετικά, σύμφωνα με τις διαδικασίες που περιγράφονται στην 2η Έκδοση του Ειδικού Σχεδίου Διαχείρισης Ανθρώπινων Απωλειών (8878/08-12-2017 έγγραφο ΓΠΠ), ανεξάρτητα αν αυτό έχει ενεργοποιηθεί ή όχι.

Συμπληρωματικά προς τα ανωτέρω κρίνεται σκόπιμο να αναφερθεί ότι η ταυτοποίηση τραυματιών και θανόντων αλλοδαπών πολιτών λόγω πλημμυρικών φαινομένων, αποτελεί αρμοδιότητα της προανακριτικής

αρχής (Π.Σ., ΕΛ.ΑΣ.) σε συνεργασία με τις Ιατροδικαστικές Υπηρεσίες. Η ενημέρωση για την κατάσταση της υγείας των τραυματιών, καθώς και ο αριθμός και οι ιατρικές μονάδες στις οποίες νοσηλεύονται, αποτελούν ευθύνη του ΕΚΑΒ, συμπεριλαμβανομένων των αλλοδαπών πολιτών.

#### 6.9 Επιχειρήσεις έρευνας, διάσωσης

Οι επιχειρήσεις έρευνας και διάσωσης δρομολογούνται άμεσα μόλις οι σχετικές πληροφορίες που αφορούν πιθανούς εγκλωβισμούς ατόμων λόγω πλημμυρικών υδάτων, διακοπών ηλεκτρικού ρεύματος ή λόγω κατολισθητικών φαινομένων κλπ, διαβιβαστούν στις κατά τόπους αρμόδιες Πυροσβεστικές Υπηρεσίες. Κατά προτεραιότητα, αποτελεί υποχρέωση όλων των υπηρεσιών ή φορέων, οι οποίοι λαμβάνουν πρωτογενείς πληροφορίες σχετικές με εγκλωβισμούς ατόμων να ενημερώνουν άμεσα την αρμόδια κατά τόπους Υπηρεσία του Πυροσβεστικού Σώματος, το οποίο είναι θεσμικά αρμόδιο για την έρευνα και διάσωση στο χερσαίο χώρο (άρθρο 2 του Ν. 3511/2006 – ΦΕΚ 258/Α'/2006, όπως αυτό έχει τροποποιηθεί με το άρθρο 64 του Ν.4249/2014 - ΦΕΚ 73/Α'/2014 ).

Ο επικεφαλής της κατά τόπου αρμόδιας Πυροσβεστικής Υπηρεσίας αξιολογεί τις σχετικές με έρευνα και διάσωση πληροφορίες και κινητοποιεί τους διαθέσιμους πόρους του για την άμεση μετάβασή τους στα σημεία των συμβάντων. Σύμφωνα με τις πληροφορίες που λαμβάνει από τα σημεία των συμβάντων προβαίνει σε ιεράρχηση αυτών και ενίσχυση των δυνάμεων, αν τούτο απαιτείται.

Οι Πυροσβεστικές δυνάμεις, ανάλογα με την έκταση και την εξέλιξη της καταστροφής, ενισχύονται σε προσωπικό και μέσα από όμορες Περιφερειακές Υπηρεσίες του Π.Σ. σύμφωνα με τον Κανονισμό Εσωτερικής Υπηρεσίας Πυροσβεστικού Σώματος (ΠΔ 210/1992, ΦΕΚ 99/Α'/1992, όπως έχει τροποποιηθεί και ισχύει). Αν η κατάσταση το απαιτεί κινητοποιούνται οι ΕΜΑΚ. (ΠΔ 96/1987, ΦΕΚ 58/Α'/1987 – ΠΔ 329/1993, ΦΕΚ 140/Α'/1993 όπως έχει τροποποιηθεί και ισχύει – Έγγραφο Αρχηγείου ΠΣ ΑΠ 23964 Φ.159 ΠΣΕΑ 9/7/2004).

Η περιμετρική απομόνωση της πληγείσας περιοχής, όταν τούτο απαιτείται για την ευχερή και άμεση επέμβαση των συνεργείων διάσωσης, όπως επίσης η λήψη μέτρων τροχαίας κίνησης μέσα και περιμετρικά της πληγείσας περιοχής για τη διευκόλυνση της κίνησης των οχημάτων των συνεργείων βοήθειας, αποτελεί αρμοδιότητα των υπηρεσιών της ΕΛ.ΑΣ (Έγγραφο ΕΛΑΣ 5301/4/16-ζ' 21/5/2004).

Η παροχή προνοσοκομειακής περίθαλψης και μεταφορά τραυματιών λόγω των πλημμυρών σε υγειονομικά κέντρα είναι αρμοδιότητα του Ε.Κ.Α.Β. (Ν. 1579/85, ΦΕΚ 217/Α'/1985). Το παράρτημα του ΕΚΑΒ, που στα όρια ευθύνης της περιφέρειάς του έχουν δημιουργηθεί έκτακτες ανάγκες λόγω πλημμυρών, συνεργάζεται με τις μονάδες παροχής υπηρεσιών υγείας των νομών της περιφέρειάς του (Νοσοκομεία, Κέντρα Υγείας, Ιατρεία κ.λπ.) και είναι αποκλειστικά αρμόδιο να συντονίζει τη δράση και την κίνηση όλων των ασθενοφόρων αυτοκινήτων, των ειδικών κινητών μονάδων παροχής υπηρεσιών υγείας και των άλλων μέσων μεταφοράς και διακίνησης αρρώστων και εκτάκτων περιστατικών γενικά. Επίσης, διακινεί και διακομίζει στα νοσοκομεία εφημερίας και τις άλλες μονάδες παροχής περίθαλψης της περιφέρειάς του, κάθε έκτακτο περιστατικό καθώς και σε Νοσοκομεία άλλων περιφερειών, όταν τα νοσοκομεία της περιφέρειάς του δεν καλύπτουν τη συγκεκριμένη ανάγκη. Η διακομιδή εκτάκτων περιστατικών από μία περιφέρεια σε άλλη γίνεται ύστερα από συνεννόηση των αρμοδίων υπηρεσιών των δύο αντιστοιχών ΕΚΑΒ και σε περίπτωση ανάγκης παρεμβαίνει συντονιστικά η αρμόδια Κεντρική Υπηρεσία του ΕΚΑΒ. Στην πρώτη γεωγραφική περιφέρεια, που περιλαμβάνει τους νομούς Αττικής, Βοιωτίας και Εύβοιας, τις αντίστοιχες αρμοδιότητες ασκεί η κεντρική Υπηρεσία του ΕΚΑΒ. (ΠΔ 376/1988, ΦΕΚ 169/Α'/1988).

Ο Πρόεδρος του Ε.Κ.Α.Β. μετά την ενημέρωσή του από τα κατά τόπους παραρτήματα του ΕΚΑΒ δύναται να ενεργοποιήσει την Ομάδα Διαχείρισης Κρίσεων (Ο.ΔΙ.Κ.) του ΕΚΑΒ και να αποστείλει το Ειδικό Τμήμα Ιατρικής Καταστροφών (ΕΤΙΚ) στην πληγείσα περιοχή, αν τούτα απαιτούνται.

Το έργο της μεταφοράς τραυματιών προς τις νοσηλευτικές μονάδες δύναται να υποστηρίξουν, όπου αυτό απαιτείται, και οι κατά τόπους αρμόδιες υπηρεσίες της ΕΛ.ΑΣ. ή του Π.Σ. σε συνεργασία με το τοπικό παράρτημα του ΕΚΑΒ.

Στις επιχειρήσεις έρευνας και διάσωσης **επικεφαλής των επιχειρήσεων τίθεται αξιωματικός του ΠΣ**, ο οποίος αξιολογώντας την κατάσταση από τον τόπο της καταστροφής δύναται να αιτηθεί τη συνδρομή και άλλων φορέων και υπηρεσιών για τη διευκόλυνση του έργου του. Ειδικότερα, ο εκάστοτε Επικεφαλής Αξιωματικός του Πυροσβεστικού Σώματος δύναται να αιτηθεί από:

- τις αρμόδιες υπηρεσίες του οικείου Δήμου ή Περιφέρειας τη διάνοιξη αποκλεισμένων δρόμων αρμοδιότητάς τους προς τα σημεία επεμβάσεων, τη διάθεση μηχανημάτων έργου, κλπ.,
- τον επικεφαλής της κατά τόπου αρμόδιας Αστυνομικής Αρχής την περιμετρική απομόνωση της περιοχής των επιχειρήσεων, τη λήψη μέτρων τροχαίας κίνησης για τη διευκόλυνση της κίνησης των οχημάτων παροχής βοήθειας προς και από την περιοχή των επιχειρήσεων και την άμεση μεταφορά τραυματισμένων σε νοσοκομεία σε περίπτωση που δεν επαρκούν τα διαθέσιμα μέσα του ΕΚΑΒ,



- τους αρμόδιους για τη λειτουργία δικτύων ύδρευσης (Δ.Ε.ΥΑ., ΕΥΔΑΠ, κλπ), ηλεκτροδότησης (ΔΕΔΔΗΕ, ΑΔΜΗΕ) και διανομής φυσικού αερίου (ΔΕΠΑ, ΔΕΣΦΑ, κλπ.) για τη διακοπή των δικτύων τους στην περιοχή επιχειρήσεων προς αποφυγή ατυχημάτων. Επίσης, όπου αυτό κρίνεται απαραίτητο, τεχνικός των ανωτέρω φορέων δύναται να βρίσκεται στο σημείο του συμβάντος για τεχνική υποστήριξη βάσει των αρμοδιοτήτων του,
- το τοπικό παράρτημα του ΕΚΑΒ για την προνοσοκομειακή περίθαλψη και διαμετακομιδή των τραυματιών σε υγειονομικά κέντρα.

Τα ανωτέρω αιτήματα προς συνδρομή του έργου του Πυροσβεστικού Σώματος, οφείλουν να τα εξετάζουν κατά προτεραιότητα οι αρμόδιοι φορείς.

Τέλος επιχειρήσεις έρευνας και διάσωσης στην χωρική αρμοδιότητα του Λιμενικού Σώματος - Ελληνικής Ακτοφυλακής (θαλάσσιος χώρος, αιγιαλός και παραλία) αναλαμβάνονται και συντονίζονται από τις εκάστοτε αρμόδιες αρχές του ΛΣ-ΕΛΑΚΤ.

#### 6.10 Αντιμετώπιση εκτάκτων αναγκών και διαχείριση συνεπειών λόγω επαγομένων φαινομένων

Η εκδήλωση ενός πλημμυρικού φαινομένου δύναται να προκαλέσει επαγόμενες φυσικές ή τεχνολογικές καταστροφές, όπως **κατολισθητικά φαινόμενα, διαρροή επικίνδυνων υλικών**, κλπ.

Σε αυτές τις περιπτώσεις, εφόσον εκδηλωθούν επαγόμενες των πλημμυρών καταστροφές, αξιολογούνται και αντιμετωπίζονται από τους κατά περίπτωση αρμόδιους φορείς, μετά από σχετική ενημέρωσή τους.

Ειδικότερα, στην περίπτωση που λόγω έντονων βροχοπτώσεων ή πλημμυρικών φαινομένων προκληθούν **κατολισθητικά φαινόμενα**, ενημερώνονται (κατά κανόνα από τις αρμόδιες κατά τόπους υπηρεσίες της ΕΛ.ΑΣ. ή το Γραφείο Πολιτικής Προστασίας του Δήμου) οι αρμόδιες Υπηρεσίες της **οικείας Περιφέρειας (Δ/νσεις Τεχνικών Έργων**, κλπ) για τη διενέργεια **αυτοψίας** και πρώτης εκτίμησης των επιπτώσεων. Ιδιαίτερη προσοχή θα πρέπει να δοθεί στην άμεση λήψη μέτρων, όπως την απομάκρυνση πολιτών, με στόχο την προστασία τους από πιθανή εκδήλωση νέων κατολισθήσεων στις ανωτέρω περιοχές εξαιτίας της εξέλιξης των έντονων βροχοπτώσεων ή των πλημμυρικών φαινομένων. Για την εκτίμηση της επικινδυνότητας του γεωλογικού φαινομένου μπορεί να ζητηθεί και η συνδρομή της Ελληνικής Αρχής Γεωλογικών και Μεταλλευτικών Ερευνών (Ε.Α.Γ.Μ.Ε.), ως τεχνικού συμβούλου, στο πλαίσιο εφαρμογής του Ν.272/1976 (ΦΕΚ 50/Α'/1976), όπως αυτός έχει τροποποιηθεί και ισχύει και του Ν. 4602/2019 (ΦΕΚ 45/Α'/2019).

Επίσης, θα πρέπει να εξετασθεί κατά προτεραιότητα η άρση καταπτώσεων σε οδικούς άξονες, από και προς την πληγείσα από πλημμύρες περιοχή. Νοείται ότι η ανωτέρω ενέργεια έχει σαν άμεσο στόχο τη μερική άρση των καταπτώσεων για την προσωρινή διευκόλυνση της κυκλοφορίας οχημάτων έκτακτης ανάγκης (σωστικά συνεργεία, Π.Σ., ΕΛ.ΑΣ., ΕΚΑΒ, κλπ) και όχι κατ' ανάγκη την πλήρη αποκατάσταση της κυκλοφορίας.

Οι υπεύθυνοι λειτουργίας και συντήρησης τεχνικών έργων και υποδομών στην πληγείσα από πλημμύρες περιοχή (φράγματα, μονάδες παραγωγής ενέργειας, φυσικό αέριο, λιμάνια, γέφυρες, σήραγγες, οδικά και σιδηροδρομικά δίκτυα, δίκτυα τηλεπικοινωνιών, κτλ.) προβαίνουν αυτεπάγγελα και βάσει του κανονισμού λειτουργίας και συντήρησης σε άμεσο έλεγχο των εγκαταστάσεών τους μετά από πλημμύρα για τη διασφάλιση της ομαλής λειτουργίας τους.

Σε περιπτώσεις που διαπιστωθούν βλάβες, οι ανωτέρω υπεύθυνοι προχωρούν σε εκτίμηση της κατάστασης και, όταν αυτό απαιτείται, ενημερώνουν άμεσα τις αρμόδιες κατά τόπους υπηρεσίες του Π.Σ. και της ΕΛ.ΑΣ., καθώς και τα Αποκεντρωμένα Όργανα Πολιτικής Προστασίας (Δήμαρχος, Περιφερειάρχης, Αντιπεριφερειάρχης).

Επίσης, οι υπεύθυνοι λειτουργίας και συντήρησης φραγμάτων, οφείλουν να ενημερώνουν άμεσα τα Αποκεντρωμένα Όργανα Πολιτικής Προστασίας (Δήμαρχος, Περιφερειάρχης, Αντιπεριφερειάρχης) και τις κατά τόπους υπηρεσίες της ΕΛ.ΑΣ. και του Π.Σ., σε περιπτώσεις εκφόρτισης της πλημμυρικής εισροής από τους υπερχειλιστές των εγκαταστάσεών τους.

#### 6.11 Άμεση παροχή βοήθειας και υποστήριξη των πληγέντων

Η παροχή βοήθειας και υποστήριξη των πληγέντων τα πρώτα 24-ωρα μετά την εκδήλωση πλημμυρικών φαινομένων με καταστροφικές συνέπειες είναι δράσεις πολιτικής προστασίας με βαρύνουσα σημασία και δρομολογούνται αρχικά σε τοπικό επίπεδο από τους αρμόδιους **Δημάρχους** με την συνδρομή των οικείων Περιφερειάρχων/Αντιπεριφερειάρχων, στο πλαίσιο του θεσμικού τους ρόλου ως Αποκεντρωμένα Όργανα Πολιτικής Προστασίας, δια των αρμοδίων υπηρεσιών τους και υποστηρίζονται άμεσα από φορείς της κεντρικής διοίκησης, με βάση το μέγεθος των συνεπειών που προκλήθηκαν από την εκδήλωση του καταστροφικού φαινομένου.

Οι ανωτέρω δράσεις άμεσης παροχής βοήθειας και υποστήριξης των πληγέντων συνδέονται πρωτίστως με την εξασφάλιση άμεσης προσωρινής διαμονής των πολιτών που η κατοικία τους έχει πληγεί από το πλημμυρικό φαινόμενο και χρειάζονται άμεση προσωρινή φιλοξενία, καθώς και με την μεταφορά και κάλυψη των στοιχειωδών αναγκών των πολιτών που έχουν προσωρινά απομακρυνθεί από περιοχή που τεκμηριωμένα



εκτιμάται ότι απειλείται από εξελισσόμενη ή επικείμενη καταστροφή, για την προστασία της ζωής και της υγείας τους, στα πλαίσια εφαρμογής του άρθ. 18 του Ν.3613/2007.

Οι δράσεις αυτές κατά κύριο λόγο απαιτούν τη συνέργεια και τη συνεργασία των υπηρεσιών των Δήμων και των Περιφερειών που εμπλέκονται, βάσει του προσωπικού και των μέσων που άμεσα διαθέτουν.

#### 6.12 Ενεργοποίηση μνημονίου συνεργασίας μεταξύ του Ε.Α.Γ.Μ.Ε. και της Γ.Γ.Π.Π.

Όπως έχει ήδη αναφερθεί, η εκδήλωση ενός πλημμυρικού φαινομένου δύναται να προκαλέσει επαγόμενες φυσικές καταστροφές, όπως κατολισθήσεις, εδαφικές υποχωρήσεις, καθιζήσεις, κλπ. Στο πλαίσιο αυτό η Γενική Γραμματεία Πολιτικής Προστασίας και η Ελληνική Αρχή Γεωλογικών και Μεταλλευτικών Ερευνών (Ε.Α.Γ.Μ.Ε.), ως αρμόδιος φορέας για τη βασική έρευνα της γεωλογικής δομής και του γεωδυναμικού καθεστώτος της Ελλάδας, καθώς και μεταξύ των άλλων για την αναγνώριση, καταγραφή, έρευνα και μελέτη γεωκινδύνων (άρθρο 26 του Ν. 4602/2019 – ΦΕΚ 45/Α'/2019), προχώρησαν στις 16-06-2016 στην υπογραφή Μνημονίου Συνεργασίας με αντικείμενο την παροχή υπηρεσιών Συμβούλου μέσω της «Ομάδας Άμεσης Παρέμβασης» της ΕΑΓΜΕ αμέσως μετά από σοβαρά Καταστροφικά Φαινόμενα γεωλογικής αιτιολογίας ή κατά την διάρκεια εν εξελίξει σοβαρών καταστροφικών φαινομένων γεωλογικής αιτιολογίας (κατολισθήσεις, εδαφικές υποχωρήσεις, καθιζήσεις), το οποίο έχει επηρεάσει νόμιμα υφιστάμενα πολεοδομικά συγκροτήματα και οικισμούς, καθώς και υποδομές αρμοδιότητας του αιτούντος φορέα (οδικό δίκτυο και συνωδά έργα, κ.τ.λ.).

Ειδικότερα, στις περιπτώσεις πλημμυρικών φαινομένων οι οποίες συνοδεύονται από κατολισθητικά φαινόμενα κλπ., τα Αποκεντρωμένα Όργανα Πολιτικής Προστασίας (Περιφερειάρχης, Αντιπεριφερειάρχης, Δήμαρχος) μπορούν υποβάλουν αίτημα προς την Γενική Γραμματεία Πολιτικής Προστασίας για την αποστολή της Ομάδας Άμεσης Παρέμβασης της ΕΑΓΜΕ στο πλαίσιο υλοποίησης του Μνημονίου Συνεργασίας, η οποία θα προβαίνει σε τεχνικογεωλογική αναγνώριση με σκοπό την καταγραφή των φαινομένων και των επιπτώσεων τους, καθώς και την εκτίμηση της επικινδυνότητας για τις επηρεαζόμενες κατασκευές (κατοικίες, οδικό δίκτυο και συνωδά έργα).

Νοείται ότι η παροχή υπηρεσιών συμβούλου μέσω της Ομάδας Άμεσης Παρέμβασης της ΕΑΓΜΕ, δεν αφορά τον έλεγχο και τα ενδεχόμενα μέτρα πρόληψης επαπειλούμενων κινδύνων γεωλογικής αιτιολογίας (ευστάθεια πρανών, έλεγχοι αποκόλλησης μεμονωμένων βράχων κ.τ.λ.), καθώς και τον έλεγχο και τα ενδεχόμενα μέτρα πρόληψης ή/και εξέτασης γεωλογικών φαινομένων βραδείας εξέλιξης (καθιζήσεις βραδείας εξέλιξης, εδαφικούς ερπυσμούς βραδείας εξέλιξης, κ.τ.λ.). Τα ανωτέρω αποτελούν αντικείμενο **ειδικής γεωτεχνικής μελέτης**, η οποία πραγματοποιείται ανεξάρτητα από τα όσα προβλέπονται στο Μνημόνιο Συνεργασίας με ή χωρίς την συμμετοχή του ΕΑΓΜΕ, με την ευθύνη των τεχνικών υπηρεσιών των ΟΤΑ Α' και Β' βαθμού και σύμφωνα με τα όσα προβλέπονται στην σχετική νομοθεσία.

Επίσης διευκρινίζεται ότι η έκθεση που συντάσσεται στο πλαίσιο υλοποίησης του Μνημονίου Συνεργασίας, δεν αποτελεί μελέτη γεωλογικής καταλληλότητας, η οποία υλοποιείται ανεξάρτητα από τα όσα προβλέπονται στο Μνημόνιο Συνεργασίας και σύμφωνα με τα όσα προβλέπονται στην Υ.Α. οικ. 37691/12-9-2007 (ΦΕΚ 1902Β/2007).

Η δυνατότητα ενεργοποίησης του Μνημονίου Συνεργασίας και η πραγματοποίηση των τεχνικογεωλογικών αναγνωρίσεων από την Ομάδα Άμεσης Παρέμβασης της ΕΑΓΜΕ, παρέχεται χωρίς οικονομική επιβάρυνση για τους ΟΤΑ.

Κατευθυντήριες οδηγίες για την ενεργοποίηση του ανωτέρω Μνημονίου Συνεργασίας μεταξύ της Ε.Α.Γ.Μ.Ε. και της ΓΓΠΠ, σε περιπτώσεις συντελεσθέντος ή εν εξελίξει καταστροφικού φαινομένου γεωλογικής αιτιολογίας έχουν δοθεί με τα 4927/5-07-2016 και 6044/25-08-2016 έγγραφα της Δ/νσης Σχεδιασμού & Αντιμετώπισης Εκτάκτων Αναγκών της ΓΓΠΠ.

#### 6.13 Αποκλιμάκωση

Για δράσεις Πολιτικής Προστασίας που αφορούν:

- την αντιμετώπιση εκτάκτων αναγκών και την διαχείριση συνεπειών από την εκδήλωση πλημμυρικών φαινομένων, συμπεριλαμβανομένης και της οργανωμένης απομάκρυνσης πολιτών,
- την άμεση – βραχεία αποκατάσταση από καταστροφές που προκλήθηκαν από την εκδήλωση πλημμυρικών φαινομένων,

τα Όργανα Πολιτικής Προστασίας (Γενικός Γραμματέας Πολιτικής Προστασίας, Συντονιστής Αποκεντρωμένης Διοίκησης, Περιφερειάρχης/αρμόδιος Αντιπεριφερειάρχης, Δήμαρχος) τα οποία έχουν το συντονισμό του έργου Πολιτικής Προστασίας είναι αρμόδια για να αποφασίσουν την αποκλιμάκωση δυναμικού και μέσων, σύμφωνα και με το παρόν σχέδιο.

Κάθε εμπλεκόμενος φορέας σε δράσεις πολιτικής προστασίας για την αντιμετώπιση εκτάκτων αναγκών και τη διαχείριση των συνεπειών από την εκδήλωση πλημμυρικών φαινομένων είναι υπεύθυνος για την αποκλιμάκωση του ανθρώπινου δυναμικού και των μέσων που διαθέτει ή έχει ενεργοποιήσει.

#### 6.14 Ενημέρωση κοινού για δράσεις που δρομολογούνται για την αντιμετώπιση εκτάκτων αναγκών και την άμεση/βραχεία διαχείριση των συνεπειών από την εκδήλωση πλημμυρικών φαινομένων

Η ενημέρωση της κοινής γνώμης και η παροχή οδηγιών σε κεντρικό επίπεδο, με στόχο την αντιμετώπιση των καταστροφών και την ελαχιστοποίηση των συνεπειών τους, αποτελούν αρμοδιότητα του **Κεντρικού Συντονιστικού Οργάνου Πολιτικής Προστασίας** (Κ.Σ.Ο.Π.Π.) (αρθ. 5, Ν.3013/2002), εφόσον τούτο συγκληθεί.

Η ενημέρωση του κοινού για ζητήματα που αφορούν δράσεις πολιτικής προστασίας των Περιφερειών στη διαχείριση των συνεπειών (αντιμετώπιση - βραχεία αποκατάσταση), αποτελούν ευθύνη του **Περιφερειάρχη** ή (κατόπιν εντολής του) του αρμόδιου Αντιπεριφερειάρχη, που έχουν την αρμοδιότητα συντονισμού του έργου πολιτικής προστασίας σε επίπεδο Περιφέρειας.

Η ενημέρωση του κοινού για ζητήματα που αφορούν δράσεις πολιτικής προστασίας των Δήμων στη διαχείριση των συνεπειών (αντιμετώπιση - βραχεία αποκατάσταση), αποτελούν ευθύνη του **Δημάρχου** που έχει την αρμοδιότητα συντονισμού του έργου πολιτικής προστασίας σε επίπεδο Δήμου.

Η ενημέρωση του κοινού για λήψη μέτρων προστασίας της υγείας, στις περιπτώσεις που προκύπτουν ζητήματα δημόσιας υγείας από την εκδήλωση πλημμυρικών φαινομένων, καθώς και για τις επιπτώσεις των πλημμυρικών φαινομένων στην υγεία των πολιτών (αριθμός τραυματιών, θανάτων, κλπ) αποτελούν ευθύνη του **ΕΚΑΒ** σε συνεργασία με τη Διεύθυνση Επιχειρησιακής Ετοιμότητας Εκτάκτων Καταστάσεων Δημόσιας Υγείας (Δ4) του Υπουργείου Υγείας.

Η επίσημη ενημέρωση του κοινού σχετικά με θέματα που αφορούν την έρευνα και διάσωση σε χερσαίο χώρο στην πληγείσα περιοχή, καθώς και την άντληση υδάτων από κατακλυσμένα κτήρια και κτηριακές εγκαταστάσεις από την εκδήλωση πλημμυρικών φαινομένων στο πλαίσιο παροχής βοήθειας στους πληγέντες, αποτελεί αρμοδιότητα του **Αρχηγείου του Π.Σ.**

Η επίσημη ενημέρωση του κοινού σχετικά με θέματα που αφορούν δράσεις έρευνας και διάσωσης στην χωρική αρμοδιότητα του Λιμενικού Σώματος - Ελληνικής Ακτοφυλακής (θαλάσσιος χώρος, αιγιαλός και παραλία), αποτελεί αρμοδιότητα του Αρχηγείου του ΛΣ-ΕΛΑΚΤ.

Η ταυτοποίηση τραυματιών πολιτών, συμπεριλαμβανομένων των αλλοδαπών πολιτών, από την εκδήλωση πλημμυρικών φαινομένων, αποτελεί αρμοδιότητα της προανακριτικής αρχής (Π.Σ., ΕΛ.ΑΣ.) σε συνεργασία με το ΕΚΑΒ. Η ενημέρωση για την κατάσταση της υγείας των τραυματιών, καθώς ο αριθμός και οι ιατρικές μονάδες στις οποίες νοσηλεύονται, αποτελούν ευθύνη του ΕΚΑΒ.

Η ταυτοποίηση θανάτων πολιτών, συμπεριλαμβανομένων των αλλοδαπών πολιτών, από την εκδήλωση πλημμυρικών φαινομένων, αποτελεί αρμοδιότητα της προανακριτικής αρχής (Π.Σ., ΕΛ.ΑΣ.) σε συνεργασία με τις **Ιατροδικαστικές Υπηρεσίες**.

Σε περιπτώσεις που από την εξέλιξη του καταστροφικού φαινομένου μεταξύ των τραυματιών ή των θανάτων υπάρχουν αλλοδαποί πολίτες, οι **Πρεσβείες** των αλλοδαπών πολιτών ενημερώνονται από το ΥΠ.ΕΞ.

#### 6.15 Λήψη μέτρων διασφάλισης της ποιότητας του πόσιμου νερού

Για τη διασφάλιση της ποιότητας του πόσιμου νερού και της ποιότητας των τροφίμων σε περιπτώσεις φυσικών καταστροφών όπως οι πλημμύρες, το Υπουργείο Υγείας έχει εκδώσει την Δ1δ/ΓΠ οικ.8565/16-11-2017 εγκύκλιο με θέμα «Λήψη μέτρων διασφάλισης της Δημόσιας Υγείας μετά από έντονα καιρικά και πλημμυρικά φαινόμενα.» (ΑΔΑ: Ψ3ΝΥ465ΦΥΟ-ΥΜ4), όπως και το Δ1δ/ΓΠ οικ.16330/28-02-2019 έγγραφο με θέμα «Λήψη μέτρων διασφάλισης της ποιότητας του νερού ανθρώπινης κατανάλωσης μετά από έντονες βροχοπτώσεις και πλημμύρες».

Ειδικότερα, σύμφωνα με τα ανωτέρω έγγραφα για τη διασφάλιση της ποιότητας του πόσιμου νερού οι ΟΤΑ και οι φορείς ύδρευσης που είναι υπεύθυνοι για την παροχή υγιεινού πόσιμου νερού, σε συνεργασία με τις Δ/νσεις Δημόσιας Υγείας των Περιφερειών και άλλων συναρμόδιων φορέων, θα πρέπει να διενεργήσουν υγειονομικό έλεγχο λειτουργίας των συστημάτων ύδρευσης (γεώτρηση ή πηγή υδροληψίας, δεξαμενές, εγκαταστάσεις, δίκτυο διανομής) και αποχέτευσης. Συγκεκριμένα θα πρέπει να διερευνηθεί η πιθανότητα ή η δημιουργία οποιασδήποτε διαρροής (θραύση σωλήνων, εμπόδια στη ροή, κ.λ.π.) που μπορεί να δημιουργήσει πρόβλημα υγιεινότητας του πόσιμου νερού. Επίσης δίνονται οδηγίες για τις απαιτούμενες ενέργειες σε περίπτωση διαπίστωσης βλαβών στο δίκτυο ύδρευσης, καθώς και για την παρακολούθηση της ποιότητας του νερού στο δίκτυο ύδρευσης (δειγματοληπτικοί και εργαστηριακοί έλεγχοι του νερού σε κρίσιμα σημεία του δικτύου ύδρευσης, υγειονομική αναγνώριση, κλπ).

#### 6.16 Συνεργασία των φορέων συντήρησης του οδικού δικτύου με τους φορείς αποκατάστασης βλαβών δικτύων κοινής ωφέλειας

Η εκδήλωση πλημμυρικών φαινομένων δύναται να δημιουργήσει προβλήματα στην ομαλή λειτουργία των δικτύων κοινής ωφέλειας με δυσμενή αποτελέσματα στην καθημερινή ζωή των κατοίκων των πόλεων και της υπαίθρου (ηλεκτροδότηση, ύδρευση, κλπ).

Για τους λόγους αυτούς είναι σημαντικό όλοι οι φορείς λειτουργίας και συντήρησης δικτύων κοινής ωφέλειας (ΑΔΜΗΕ ΑΕ, ΔΕΔΔΗΕ ΑΕ, φορείς ύδρευσης, φορείς τηλεπικοινωνιών, κλπ) να εξασφαλίζουν την άμεση αποκατάσταση βλαβών που ενδέχεται να προκύψουν λόγω πλημμυρικών φαινομένων.

Στην προκειμένη περίπτωση, και όταν διαπιστωθεί βλάβη, σε περιοχές που σημειώνονται πλημμυρικά φαινόμενα, οι φορείς λειτουργίας και συντήρησης δικτύων κοινής ωφέλειας, κατά κανόνα επικοινωνούν άμεσα με την οικεία υπηρεσία τροχαίας της ΕΛ.ΑΣ. προκειμένου να ενημερωθούν σχετικά με την επικρατούσα κατάσταση και τη βατότητα του οδικού δικτύου προς τα σημεία των βλαβών.

Εν συνεχεία και εφόσον τα μέσα που διαθέτουν ή μισθώνουν οι φορείς λειτουργίας και συντήρησης δικτύων κοινής ωφέλειας δεν επιτρέπουν την οδική πρόσβασή τους στο σημείο της βλάβης, δύναται να ζητήσουν την συνδρομή των φορέων που έχουν την ευθύνη συντήρησης του οδικού δικτύου, εφόσον αυτοί διαθέτουν τα κατάλληλα μέσα, προκειμένου να αποκαταστήσουν ταχύτερα τις βλάβες στο δίκτυό τους.

#### 6.17 Ενεργοποίηση του Ειδικού Σχεδίου Διαχείρισης Ανθρώπινων Απωλειών (ΣΔΑΑ)

Ως συμβάν με πολλούς θανόντες ορίζεται κάθε συμβάν κατά το οποίο προκαλούνται πολυάριθμοι θάνατοι, εστιασμένοι χρονικά ή/και χωρικά, και η διαχείρισή του υπερβαίνει τις δυνατότητες της καθημερινής λειτουργίας των κατά τόπον αρμόδιων Ιατροδικαστικών Αρχών και των λοιπών εμπλεκόμενων φορέων.

Σε ένα τέτοιο συμβάν ανάλογα με την ένταση και την έκτασή του, θα απαιτηθεί η χρήση πόρων, πέραν των κατά τόπους υφιστάμενων, γεγονός που αυξάνει τις απαιτήσεις συντονισμένης συνέργειας όλων των εμπλεκόμενων φορέων.

Για το σκοπό αυτό καταρτίστηκε από την Δ/ση Σχεδιασμού & Αντιμετώπισης Εκτάκτων Αναγκών της ΓΓΠΠ, σε συνεργασία με όλους τους εμπλεκόμενους φορείς το Ειδικό Σχέδιο Διαχείρισης Ανθρώπινων Απωλειών (ΣΔΑΑ). Η 2η Έκδοση του Ειδικού Σχεδίου Διαχείρισης Ανθρώπινων Απωλειών εγκρίθηκε από τον Γενικό γραμματέα Πολιτικής Προστασίας την 7η Δεκεμβρίου 2017 και έχει αποσταλεί σε όλους τους εμπλεκόμενους φορείς με το 8878/08-12-2017 έγγραφο ΓΓΠΠ. Το ΣΔΑΑ καταρτίστηκε στο πλαίσιο εφαρμογής της ΥΑ 1299/07.04.2003 (ΦΕΚ 423/Β'/2003) «Γενικό Σχέδιο Πολιτικής Προστασίας ΞΕΝΟΚΡΑΤΗΣ» όπως αυτή συμπληρώθηκε από την ΥΑ 3384/2006 (ΦΕΚ 776/Β'/2006). Με βάση τις νεότερες θεσμικές αλλαγές αναμένεται άμεσα η 3η Έκδοση του ανωτέρω σχεδίου από τη ΓΓΠΠ.

Το Ειδικό Σχέδιο Διαχείρισης Ανθρώπινων Απωλειών (ΣΔΑΑ) καθορίζει ένα σύστημα για την κατάλληλη οργάνωση και συντονισμό των εμπλεκόμενων φορέων και υπηρεσιών, για την αποτελεσματική διαχείριση συμβάντων με πολυάριθμους θανόντες.

Ο συντονισμός αυτός αφορά τη διασύνδεση επιμέρους δράσεων μεταξύ των Αρχών/Φορέων που εμπλέκονται στη διαχείριση των συνεπειών, και της αρμόδιας, καθ' ύλη και κατά τόπο, Προανακριτικής Αρχής (ΕΛΑΣ, ΠΣ, ΛΣ/ΕΛ.ΑΚΤ, ανάλογα με το είδος και τον τόπο του συμβάντος) και την εύρεση και διάθεση πρόσθετων πόρων.

Η ενεργοποίηση του ΣΔΑΑ γίνεται από το Γενικό Γραμματέα Πολιτικής Προστασίας, μετά από σχετικό αίτημα της φυσικής ηγεσίας της καθ' ύλη και κατά τόπο αρμόδιας Προανακριτικής Αρχής (ΕΛΑΣ, ΠΣ, ΛΣ/ΕΛ.ΑΚΤ, ανάλογα με το είδος και τον τόπο του συμβάντος).

Το Ειδικό Σχέδιο Διαχείρισης Ανθρώπινων Απωλειών δύναται να εφαρμοστεί ταυτόχρονα ή παράλληλα με κάθε ειδικό σχέδιο αντιμετώπισης εκτάκτων αναγκών ανά κατηγορία καταστροφής.

Αντίγραφο της 2ης έκδοσης του ΣΔΑΑ βρίσκεται αναρτημένο στην ιστοσελίδα της ΓΓΠΠ ([www.civilprotection.gr](http://www.civilprotection.gr)).

**ΕΒΔΟΜΟ ΜΕΡΟΣ**  
**ΟΡΓΑΝΩΜΕΝΗ ΠΡΟΛΗΠΤΙΚΗ ΑΠΟΜΑΚΡΥΝΣΗ ΠΟΛΙΤΩΝ ΛΟΓΩ**  
**ΕΚΔΗΛΩΣΗΣ ΠΛΗΜΜΥΡΙΚΩΝ ΦΑΙΝΟΜΕΝΩΝ**
**7ΜΕΡΟΣ 7: ΟΡΓΑΝΩΜΕΝΗ ΠΡΟΛΗΠΤΙΚΗ ΑΠΟΜΑΚΡΥΝΣΗ ΠΟΛΙΤΩΝ ΛΟΓΩ ΕΚΔΗΛΩΣΗΣ ΠΛΗΜΜΥΡΙΚΩΝ ΦΑΙΝΟΜΕΝΩΝ**

Σύμφωνα με το άρθρο 1 του Ν. 3013/2002, στο σκοπό της Πολιτικής Προστασίας περιλαμβάνεται και η προστασία της ζωής και της υγείας των πολιτών από φυσικές, τεχνολογικές και λοιπές καταστροφές.

Μεταξύ των δράσεων, που απαιτούνται για την προστασία της ζωής και της υγείας των πολιτών, είναι και η οργανωμένη απομάκρυνσή τους από την περιοχή που τεκμηριωμένα εκτιμάται ότι απειλείται από εξελισσόμενη ή επικείμενη καταστροφή.

Στα πλαίσια αυτά εκδόθηκε το άρθ. 18 του Ν.3613/2007 προκειμένου να υπάρξει θεσμοθετημένη διαδικασία στη λήψη της απόφασης που συνδέεται με την οργανωμένη απομάκρυνση των πολιτών από εξελισσόμενη ή επικείμενη καταστροφή.

Το 2014, μετά από σειρά ετών εφαρμογής των ανωτέρω, κρίθηκε αναγκαία η αναπροσαρμογή του άρθ. 18 του Ν.3613/2007 η οποία ενσωματώνει τις αλλαγές που έχουν επέλθει στις νέες διοικητικές δομές της χώρας από την εφαρμογή του Ν.3852/2010 (Πρόγραμμα Καλλικράτης).

Συγκεκριμένα, με το άρθρο 108 του Ν.4249/2014 αναφέρεται πλέον ρητά ότι:

- Η λήψη της απόφασης για την οργανωμένη απομάκρυνση των πολιτών αποτελεί ευθύνη των κατά τόπους **Δημάρχων**, οι οποίοι έχουν το συντονισμό του έργου πολιτικής προστασίας για την αντιμετώπιση της καταστροφής σε τοπικό επίπεδο,
- Όταν η εξελισσόμενη ή επικείμενη καταστροφή μπορεί να επηρεάσει πάνω από ένα Δήμο, η απόφαση λαμβάνεται από τον αρμόδιο **Περιφερειάρχη**, ο οποίος μπορεί να εξουσιοδοτήσει σχετικώς τον οικείο Αντιπεριφερειάρχη,
- Στις περιπτώσεις του άρθρου 2 παρ. 3 σε συνδυασμό με το άρθρο 8 παρ. 1 περιπτώσεις β', γ' και δ' του ν. 3013/2002 (Α' 102), όπως ισχύει, η ανωτέρω απόφαση λαμβάνεται από τον Γενικό Γραμματέα Πολιτικής Προστασίας ή από τον Συντονιστή της οικείας Αποκεντρωμένης Διοίκησης, κατόπιν σχετικής εξουσιοδότησης, και εκτελείται από τους αρμόδιους Περιφερειάρχες και Δημάρχους,
- Η λήψη της απόφασης βασίζεται στις εισηγήσεις των φορέων που κατά περίπτωση έχουν την ευθύνη περιορισμού των επιπτώσεων από την εξέλιξη της καταστροφής.

Στο πλαίσιο εφαρμογής των ανωτέρω διατάξεων και ειδικότερα στις περιπτώσεις των πλημμυρικών φαινομένων, κρίνεται σκόπιμο να επισημανθούν τα ακόλουθα θέματα:

- Η οργανωμένη προληπτική απομάκρυνση πολιτών από μια περιοχή που τεκμηριωμένα εκτιμάται ότι απειλείται από εξελισσόμενη ή επικείμενη καταστροφή, αποτελεί δράση πολιτικής προστασίας η οποία δρομολογείται για την προστασία της ζωής και της υγείας τους.
- Η οργανωμένη απομάκρυνση πολιτών εξετάζεται ως μέτρο προληπτικής προστασίας τους, που πρέπει να δρομολογείται εγκαίρως (ενώ η καταστροφή βρίσκεται σε εξέλιξη) και κάτω από ορισμένες προϋποθέσεις και περιορισμούς, η εκτίμηση των οποίων μπορεί να γίνει μόνο σε τοπικό επίπεδο. Δηλαδή το μέτρο αυτό εφαρμόζεται σε περιπτώσεις που στις περιοχές που αναμένεται να πληγούν λόγω της εξέλιξης του καταστροφικού φαινομένου, ο κίνδυνος παραμονής των πολιτών σε οικισμούς, τμήματα πολεοδομικών συγκροτημάτων, κλπ, είναι μεγαλύτερος σε σχέση με τον κίνδυνο μετακίνησης, στον οποίο δύναται να εκτεθούν κατευθυνόμενοι προς ασφαλή χώρο.
- Η δράση της οργανωμένης απομάκρυνσης ως μέτρο που δρομολογείται για την προληπτική προστασία των πολιτών, έχει χαρακτήρα **μη υποχρεωτικό**, βασιζόμενη στην ενημέρωσή τους για τον κίνδυνο και τις πιθανές συνέπειες που έχει η παραμονή τους στο χώρο για τον οποίο έχει ληφθεί η απόφαση της απομάκρυνσης.
- Η ειδοποιός διαφορά μεταξύ οργανωμένης προληπτικής απομάκρυνσης πολιτών και επιχειρήσεων απεγκλωβισμού και **διάσωσης** πολιτών βασίζεται στο γεγονός ότι στη μεν πρώτη περίπτωση οι πολίτες βρίσκονται σε κίνδυνο εξ αιτίας της παραμονής τους πλησίον της περιοχής που εξελίσσεται ένα καταστροφικό φαινόμενο, ή σε κάποια απόσταση από την πορεία εξέλιξής της, ενώ στη δεύτερη περίπτωση οι πολίτες βρίσκονται σε επαφή, ή εντός του χώρου που εξελίσσεται ένα καταστροφικό φαινόμενο και η προσωπική τους ασφάλεια διατρέχει άμεσο και διαρκή κίνδυνο που απαιτεί την παροχή βοήθειας, το ταχύτερο δυνατόν, ώστε να μην υπάρξουν απώλειες.

- Η δράση της οργανωμένης απομάκρυνσης πραγματοποιείται μόνον όταν εξασφαλίζεται εγκαίρως η **καλή οργάνωση** για την ασφαλή υλοποίησή της.

Διευκρινίζεται ότι στις περιπτώσεις αιφνίδιων πλημμυρών όταν υπάρχουν αιτήματα πολιτών για παροχή βοήθειας σε περιοχές που έχουν ήδη κατακλυστεί ή θεωρούν ότι από την εξέλιξη του φαινομένου η προσωπική τους ασφάλεια διατρέχει άμεσο και διαρκή κίνδυνο, η άμεση μετακίνηση ή μεταφορά τους σε ασφαλές σημείο αποτελεί **έργο διάσωσης** και δρομολογείται άμεσα από τις κατά τόπους αρμόδιες Πυροσβεστικές Υπηρεσίες, οι οποίες είναι θεσμικά αρμόδιες για την έρευνα και διάσωση στο χερσαίο χώρο (άρθρο 2 του Ν. 3511/2006 - ΦΕΚ 258/Α'/2006, όπως αυτό έχει τροποποιηθεί με το άρθρο 64 του Ν.4249/2014 - ΦΕΚ 73/Α'/2014 ) (παρ. 10.6 του παρόντος).

Επίσης, σε περιπτώσεις αιφνίδιων πλημμυρών όταν διαπιστωθεί από τις κατά τόπους αρμόδιες υπηρεσίες της ΕΛ.ΑΣ. ή του Π.Σ. που επιχειρούν στο χώρο του συμβάντος ότι η προσωπική ασφάλεια των πολιτών σε μια περιοχή που εξελίσσεται το φαινόμενο διατρέχει άμεσο και διαρκή κίνδυνο από τη ραγδαία εξέλιξή του και η άμεση μετακίνηση ή μεταφορά τους σε ασφαλές σημείο είναι επιτακτική ώστε να μην υπάρξουν απώλειες, η δράση αυτή διενεργείται ως έργο διάσωσης που συντονίζεται από τον επικεφαλής Αξιωματικό του Πυροσβεστικού Σώματος στο συμβάν και ενημερώνεται ο οικείος Δήμαρχος προκειμένου να υποστηρίξει το έργο διάσωσης προσδιορίζοντας στον επικεφαλής αξιωματικό του Π.Σ. στο συμβάν ασφαλείς χώρους προσωρινής παραμονής και φροντίδας των πολιτών που έχουν απομακρυνθεί.

Στις περιπτώσεις επικείμενης καταστροφής ή όταν η εξέλιξη του φαινομένου δεν είναι ραγδαία και επιτρέπει την λήψη μέτρων για την οργανωμένη απομάκρυνση των πολιτών από μία περιοχή για λόγους προστασίας της ζωής ή της υγείας τους από την κατάκλυση κατοικημένων περιοχών από πλημμυρικά ύδατα, ή από τη διαρροή επικινδύνων ουσιών οι οποίοι παρασύρθηκαν στα πλημμυρικά ύδατα ή από λοιμογόνους παράγοντες επικινδύνους για την δημόσια υγεία οι οποίοι αναπτύχθηκαν στα πλημμυρικά ύδατα, ή από επαγόμενα κατολισθητικά φαινόμενα, η δράση αυτή δρομολογείται ως ακολούθως:

- Στις περιπτώσεις **επικείμενης κατάκλυσης** κατοικημένων περιοχών από πλημμυρικά ύδατα τα οποία δεν είναι δυνατόν να συγκρατηθούν από τα υφιστάμενα αντιπλημμυρικά έργα ή υποδομές (αναχώματα, φράγματα, θυροφράγματα, κλπ) και η εξέλιξη του φαινομένου επιτρέπει την λήψη του μέτρου της οργανωμένης απομάκρυνσης των πολιτών, **αρμόδιοι να εισηγηθούν** στα Όργανα Πολιτικής Προστασίας (Δήμαρχος, Περιφερειάρχης/Αντιπεριφερειάρχης, κλπ) τη λήψη της απόφασης για την οργανωμένη απομάκρυνση πολιτών, είναι οι κατά τόπους υπεύθυνοι **λειτουργίας και συντήρησης** των ανωτέρω έργων και υποδομών (Δ/νσεις Τεχνικών Έργων, Τεχνικές Υπηρεσίες, Τεχνικοί Ασφαλείας Φραγμάτων, κλπ).
- Στις περιπτώσεις **κατολισθητικών φαινομένων** σε κατοικημένες περιοχές αρμόδιοι να εισηγηθούν στα Όργανα Πολιτικής Προστασίας (Δήμαρχος, Περιφερειάρχης/Αντιπεριφερειάρχης, κλπ) τη λήψη της απόφασης για την οργανωμένη απομάκρυνση πολιτών, είναι οι κατά τόπους επικεφαλής **προϊστάμενοι των αρμοδίων Δ/σεων Τεχνικών Έργων των Περιφερειών** ή και των Περιφερειακών Ενοτήτων. Για την εκτίμηση της επικινδυνότητας του γεωλογικού φαινομένου μπορεί να ζητηθεί και η συνδρομή της Ελληνικής Αρχής Γεωλογικών και Μεταλλευτικών Ερευνών (Ε.Α.Γ.Μ.Ε.), ως τεχνικού συμβούλου, στο πλαίσιο εφαρμογής του Ν.272/1976 (ΦΕΚ 50/Α'/1976, όπως αυτός έχει τροποποιηθεί και ισχύει και του Ν.4602/2019 –ΦΕΚ 45/Α'/2019).
- Στις περιπτώσεις που προκύπτουν ζητήματα δημόσιας υγείας από λοιμογόνους παράγοντες που αναπτύχθηκαν ή παρασύρθηκαν από πλημμυρικά ύδατα, αρμόδιοι να εισηγηθούν στα Όργανα Πολιτικής Προστασίας (Δήμαρχος, Περιφερειάρχης/Αντιπεριφερειάρχης, κλπ) τη λήψη της απόφασης για την οργανωμένη απομάκρυνση πολιτών, είναι και οι κατά τόπους Προϊστάμενοι των **Δ/σεων Δημόσιας Υγείας**.
- Στις περιπτώσεις διαρροών επικινδύνων ουσιών, αρμόδιος να εισηγηθεί στα Όργανα Πολιτικής Προστασίας (Δήμαρχος, Περιφερειάρχης/Αντιπεριφερειάρχης, κλπ) τη λήψη της απόφασης για την οργανωμένη απομάκρυνση πολιτών είναι ο εκάστοτε Επικεφαλής Αξιωματικός του **Πυροσβεστικού Σώματος**, μετά από σχετική ενημέρωση από τον τεχνικό ασφαλείας ή τον όποιον υπεύθυνο της εγκατάστασης από την οποία προήλθε η διαρροή.

Σε όλες τις περιπτώσεις και εφόσον υπάρχει **ιστορικό πλημμυρικών** ή/και κατολισθητικών φαινομένων, αυτό μπορεί να αξιολογείται και να λαμβάνεται κατά περίπτωση υπόψη, δεδομένου του προληπτικού χαρακτήρα του μέτρου της οργανωμένης απομάκρυνσης πολιτών.

Η ανωτέρω σχετική αυτή διάταξη δεν έχει εφαρμογή όταν η ασφάλεια και η κατάσταση της υγείας των ατόμων, που ευρίσκονται εντός υποδομών ή εγκαταστάσεων φορέων, τελεί υπό την εποπτεία ή κατευθύνεται από ειδικότερες νομοθεσίες και η απομάκρυνσή τους, για τους λόγους που αναφέρονται στην εν λόγω σχετική διάταξη, αποτελεί ευθύνη των διοικήσεών τους (εγκαταστάσεις Ενόπλων Δυνάμεων και Σωμάτων Ασφάλειας, Νοσηλευτικά Ιδρύματα, Δομές Προσωρινής Υποδοχής και Φιλοξενίας Προσφύγων, Κατασκηνώσεις, Τουριστικά καταλύματα, κλπ).

Στην περίπτωση αυτή, η λήψη της απόφασης αποτελεί αρμοδιότητα των υπευθύνων λειτουργίας τους και λαμβάνεται μετά από σχετική ενημέρωση από τους φορείς που ορίζονται εκ του θεσμικού τους ρόλου κατά περίπτωση και έχουν την ευθύνη περιορισμού των επιπτώσεων από εξελισσόμενη ή επικείμενη καταστροφή.

Νοείται ότι σε αυτές τις περιπτώσεις, οι αποφάσεις των διοικήσεων των ανωτέρω υποδομών ή εγκαταστάσεων θα πρέπει **να γνωστοποιούνται στο οικείο Δήμαρχο**, όπως επίσης και στον αρμόδιο **Αντιπεριφερειάρχη**, για λόγους πληρέστερης ενημέρωσης τους για τις δράσεις που δρομολογούνται από άλλους φορείς.

Προς υποβοήθηση του έργου τους στη λήψη και υλοποίηση της απόφασης για την οργανωμένη απομάκρυνση των πολιτών εξαιτίας πλημμυρικών φαινομένων, οι κατά περίπτωση αρμόδιοι Δήμαρχοι, οι περιοχές των οποίων πλήττονται, όταν αυτό είναι εφικτό, μπορούν άμεσα να συγκαλούν το Συντονιστικό Τοπικό Όργανο (**ΣΤΟ**) και οι Αντιπεριφερειάρχες το Συντονιστικό Όργανο Πολιτικής Προστασίας (ΣΟΠΠ) της Περιφερειακής τους Ενότητας.

Επισημαίνεται ότι η εξασφάλιση μέσων για την μετακίνηση πολιτών, μπορεί να γίνει από φορείς του δημοσίου (ΕΛΑΣ, ΠΣ, Ένοπλες Δυνάμεις, κλπ), ή από φορείς του ιδιωτικού τομέα (κατά τόπους ΚΤΕΛ, κλπ). Στα πλαίσια αυτά, το γραφείο Πολιτικής Προστασίας του Δήμου ή η Δ/ση Πολιτικής Προστασίας της Περιφέρειας, θα πρέπει να γνωρίζει εκ των προτέρων (σε κατάσταση συνήθους ετοιμότητας), **τα μέσα** που μπορούν να διαθέσουν οι φορείς σε τοπικό επίπεδο, στην περίπτωση έκτακτης ανάγκης κατά την οποία υπάρχει το ενδεχόμενο υλοποίησης μιας τέτοιας δράσης. Επίσης θα πρέπει να γνωρίζουν τη διαδικασία διάθεσής τους, όταν πρόκειται για φορείς του δημοσίου, καθώς και τη διαδικασία διάθεσής τους, μέσω ενός μνημονίου συνεργασίας, όταν πρόκειται για φορείς του ιδιωτικού τομέα.

Η οργανωμένη απομάκρυνση των πολιτών, ως δράση Πολιτικής Προστασίας στην αντιμετώπιση εκτάκτων αναγκών από καταστροφές, υποστηρίζεται θεσμικά από την Ελληνική Αστυνομία και το Πυροσβεστικό Σώμα. (Ν. 2800/2000 - ΦΕΚ 41/Α'/2000, Ν. 3511/2006 - ΦΕΚ 258/Α'/2006, όπως έχουν τροποποιηθεί και ισχύουν, Ν.4249/2014 - ΦΕΚ 73/Α'/2014). Ειδικότερα, η Ελληνική Αστυνομία στα πλαίσια της αποστολής της (άρθρο 11 παρ.2 του Ν.4249/2014 - ΦΕΚ 73/Α'/2014), έχει σημαντικό ρόλο στην εκτέλεση της απόφασης για την απομάκρυνση πολιτών.

Θέματα που συνδέονται με τον **εντοπισμό και ειδοποίηση** των πολιτών για την απομάκρυνσή τους όταν έχει ληφθεί σχετική απόφαση, με την τήρηση της τάξης, με τη ρύθμιση της κυκλοφορίας κατά την απομάκρυνση, καθώς και πρόληψη και καταστολή τυχόν εγκλημάτων κατά της περιουσίας των πολιτών που απομακρύνονται από την περιοχή, αποτελούν αρμοδιότητα των κατά τόπους αρμόδιων υπηρεσιών της ΕΛ.ΑΣ.

Στις περιπτώσεις που η δράση αυτή, αφορά πολίτες που ανήκουν σε ευπαθείς ομάδες, ή περιλαμβάνει άτομα με προβλήματα υγείας, πρέπει εκ των προτέρων να εξασφαλίζεται, η παρουσία μονάδων του ΕΚΑΒ, για λόγους παροχής άμεσης προνοσοκομειακής ιατρικής βοήθειας, λόγω αρμοδιότητας (Ν. 1579/85 - ΦΕΚ 217/Α'/1985).

Τέλος, είναι απαραίτητο να αναφερθεί ότι η εξεύρεση μέσων μεταφοράς με τη διαδικασία της επίταξης, δεν είναι άμεσα εφικτή, εάν δεν προηγηθεί σχετική απόφαση σύμφωνα με τα οριζόμενα στο αρθ. 41 του Ν. 3536/2007 (ΦΕΚ 42/Α'/2007), όπως αυτό έχει τροποποιηθεί από το άρθρο 1 του Ν.4325/2015 (ΦΕΚ 47/Α'/2015).

### 7.1 Κατευθυντήριες οδηγίες - Σχέδιο δράσης

Ο Δήμαρχος, έχοντας υπόψη την εισήγηση του φορέα που κατά περίπτωση έχει την ευθύνη περιορισμού των επιπτώσεων από την εξέλιξη της καταστροφής, καθορίζει άμεσα, σημείο συγκέντρωσης (σε ασφαλή χώρο), στον οποίον οφείλουν να προσέλθουν οι επικεφαλής των φορέων που κύρια εμπλέκονται (ΕΛΑΣ, ΠΣ, ΕΚΑΒ, υπεύθυνος Πολιτικής Προστασίας), ή εάν αυτό δεν είναι άμεσα εφικτό, οι αναπληρωτές τους. Η ενέργεια αυτή κρίνεται απαραίτητη προκειμένου να εξασφαλιστεί, η μεταξύ τους επικοινωνία, η συλλογή πληροφοριών σχετικών με την τρέχουσα κατάσταση, καθώς και ο συντονισμός τους. Επίσης παρέχει την δυνατότητα για την άμεση επιλογή σχεδίου δράσης που θα ακολουθήσουν οι φορείς, στην περίπτωση που ληφθεί θετική απόφαση για οργανωμένη προληπτική απομάκρυνση.

Εν συνεχεία ο Δήμαρχος, πλαισιωμένος από τους επικεφαλής των φορέων που εμπλέκονται, πριν λάβει την απόφαση, πρέπει εγκαίρως να εκτιμήσει ή εξασφαλίσει τα εξής:

- **Τον αριθμό των ατόμων που πρέπει να απομακρυνθούν**, με βάση τα δημογραφικά στοιχεία ή άλλες πληροφορίες που σχετίζονται με τον αριθμό των ατόμων που διαβιούν ή βρίσκονται στην περιοχή αυτή για διάφορους λόγους (παραθεριστές, κλπ). Η απομάκρυνση, με βάση τον κίνδυνο, ενδεχομένως να μην αφορά το σύνολο των πολιτών, αλλά μέρος αυτών (άτομα παιδικής ή τρίτης ηλικίας, άτομα με προβλήματα υγείας, κλπ).
- **Τον προσδιορισμό των μέσων μεταφοράς** με βάση τον αριθμό των ατόμων που πρέπει να απομακρυνθούν και τη διαθεσιμότητά τους κατά το χρόνο που θα δοθεί η εντολή υλοποίησης της δράσης, εφόσον χρειάζονται μεταφορά. Η έγκαιρη εξασφάλιση των μέσων απομάκρυνσης αποτελεί κρίσιμη παράμετρο στη λήψη της

απόφασης . Επίσης μια άλλη παράμετρος που πρέπει να εξεταστεί είναι και η δυνατότητα απομάκρυνσης των πολιτών με δικά τους μέσα, από καθορισμένα δρομολόγια στα οποία έχει εξασφαλιστεί ο έλεγχος της κυκλοφορίας.

- Επισημαίνεται ότι η εξασφάλιση μέσων για την μετακίνηση πολιτών μπορεί να γίνει με τα μέσα Δημοτικής συγκοινωνίας που διαθέτει ο Δήμος, ή με τη συνδρομή μέσων άλλων φορέων του δημοσίου ή του ιδιωτικού τομέα τα οποία είναι άμεσα διαθέσιμα σε τοπικό επίπεδο (παράγραφος 9.2 του Γενικού Σχεδίου με την κωδική ονομασία «ΔΑΡΔΑΝΟΣ»- μνημόνια συνεργασίας με ιδιωτικούς φορείς – κατάρτιση μητρώου εργοληπτών για την αντιμετώπιση εκτάκτων αναγκών).

Στα πλαίσια αυτά, το γραφείο Πολιτικής Προστασίας του Δήμου θα πρέπει να γνωρίζει εκ των προτέρων (σε κατάσταση συνήθους ετοιμότητας), τα μέσα που μπορούν να διαθέσουν οι φορείς σε τοπικό επίπεδο, στην περίπτωση έκτακτης ανάγκης κατά την οποία υπάρχει το ενδεχόμενο υλοποίησης μιας τέτοιας δράσης. Επίσης, θα πρέπει να γνωρίζει τη διαδικασία διάθεσής τους, όταν πρόκειται για φορείς του δημοσίου, καθώς και τη διαδικασία διάθεσής τους, μέσω ενός μνημονίου συνεργασίας, όταν πρόκειται για φορείς του ιδιωτικού τομέα.

Στις περιπτώσεις που για την οργανωμένη προληπτική απομάκρυνση των πολιτών, κρίνεται αναγκαία η χρήση πλωτών θαλασσίων μέσων, η παρουσία και η συμβολή των κατά τόπους Λιμενικών Αρχών αποτελεί απαραίτητη προϋπόθεση (Ν.4150/2013, ΦΕΚ 102/Α'/2013 και ΠΔ 13/2018, ΦΕΚ 26/Α'/2018). Στο πλαίσιο αυτό, ο Δήμαρχος επικοινωνεί με την οικεία Λιμενική Αρχή για τη δυνατότητα διάθεσης πλωτών μέσων.

- Τον **αρχικό χώρο συγκέντρωσης** των πολιτών (σημεία συγκέντρωσης) για την εν συνεχεία οργανωμένη απομάκρυνσή τους, εφόσον χρειάζονται μεταφορά.
- Το **χρονικό διάστημα** που απαιτείται για την ειδοποίηση των πολιτών εντός των ορίων της περιοχής που θα χρειαστεί να υλοποιηθεί η δράση, καθώς και τον **τρόπο εντοπισμού και ειδοποίησής τους** (πόρτα-πόρτα, ανακοινώσεις σε μέσα μαζικής ενημέρωσης, τοπικούς ραδιοφωνικούς σταθμούς, κλπ).
- Τη δυνατότητα ελέγχου και διαχείρισης της κυκλοφορίας, σε όλα τα εναλλακτικά δρομολόγια που έχουν προσδιοριστεί από την αρμόδια Αστυνομική Αρχή, ότι μπορούν να χρησιμοποιηθούν, λαμβάνοντας υπόψη και την εκτιμώμενη εξέλιξη του καταστροφικού φαινομένου από τον φορέα που κατά περίπτωση έχει την ευθύνη περιορισμού των επιπτώσεων από την εξέλιξη της καταστροφής, ώστε να μην υπάρχει κίνδυνος κατά την απομάκρυνση των πολιτών.

Η δυνατότητα αυτή αφορά δρομολόγια που θα χρησιμοποιηθούν τόσο από τα μέσα μαζικής μεταφοράς των πολιτών, όσο και από τα ίδια μέσα που ενδέχεται να χρησιμοποιήσουν οι πολίτες που απομακρύνονται μετά τη λήψη και δημοσιοποίηση της σχετικής απόφασης.

Νοείται ότι σε όλες τις περιπτώσεις τα δρομολόγια που έχουν επιλεγεί, σε καμιά περίπτωση δεν πρέπει να παρενοχλούν την κίνηση των οχημάτων έκτακτης ανάγκης (ΠΣ. ΕΛ.ΑΣ, ΕΚΑΒ, κλπ).

- Τη **διασφάλιση επικοινωνιών** μεταξύ των αρμόδιων φορέων που εμπλέκονται στην υλοποίηση της δράσης έτσι ώστε να εξασφαλίζεται ο συντονισμός τους, καθώς και η παροχή πληροφοριών σχετικών με την τρέχουσα εξέλιξη του καταστροφικού φαινομένου.
- Την **υποδοχή και φροντίδα των πολιτών** που απομακρύνονται σε επιλεγμένους ασφαλείς χώρους συμπεριλαμβανομένης και της ιατρικής βοήθειας και ψυχοκοινωνικής υποστήριξης.
- Το **χρονικό διάστημα** που απαιτείται να απομακρυνθούν από την περιοχή μέχρι να ελαχιστοποιηθεί ο κίνδυνος για τον οποίο απομακρύνονται. Η εκτίμηση αυτή αφορά κυρίως τους πολίτες που διαμένουν μόνιμα ή προσωρινά στη περιοχή.
- Τη **φροντίδα για την επιστροφή** των πολιτών που απομακρύνθηκαν και διαμένουν μόνιμα ή προσωρινά στην περιοχή.

Με δεδομένη την ανάγκη εξασφάλισης της συνέργειας/συνεργασίας και άλλων φορέων (ΕΛΑΣ, ΠΣ, ΕΚΑΒ, κλπ) πριν τη λήψη τέτοιων αποφάσεων, οι κατά περίπτωση αρμόδιοι Δήμαρχοι, οι περιοχές των οποίων πλήττονται, όταν αυτό είναι εφικτό στα χρονικά περιθώρια που επιτρέπει η εξέλιξη του φαινομένου, μπορούν να συγκαλούν άμεσα το Συντονιστικό Τοπικό Όργανο (ΣΤΟ) προς υποβοήθηση του έργου τους. Νοείται ότι για το σκοπό αυτό, στα ΣΤΟ των Δήμων, μετέχουν κατά κύριο λόγο εκπρόσωποι των φορέων που συμμετέχουν ενεργά στην υλοποίηση της δράσης για την οργανωμένη προληπτική απομάκρυνση πολιτών.

Οι δράσεις που προοδευτικά υλοποιούνται σε μια οργανωμένη απομάκρυνση πολιτών περιγράφονται ως εξής:

1. Εκτίμηση της κατάστασης και σχετική εισήγηση του φορέα που κατά περίπτωση έχει την ευθύνη περιορισμού των επιπτώσεων από την εξέλιξη της καταστροφής.
2. Άμεσος καθορισμός από το αρμόδιο Αποκεντρωμένο όργανο Π.Π. (Δήμαρχος, Περιφερειάρχης /Αντιπεριφερειάρχης) σημείου συγκέντρωσης φορέων που δύναται να υποστηρίξουν την δράση (ΕΛΑΣ, ΠΣ, ΕΚΑΒ, κλπ).
3. Λήψη απόφασης για την απομάκρυνση, ή μη απομάκρυνση, από το αρμόδιο Αποκεντρωμένο όργανο Π.Π.

4. Ενημέρωση κοινού, όταν έχει ληφθεί απόφαση για την απομάκρυνσή του. Η δημόσια ανακοίνωση της απόφασης προς ενημέρωση του κοινού πρέπει να συντάσσεται με ευθύνη του Δημάρχου που έλαβε την απόφαση ή του αρμόδιου Αντιπεριφερειάρχη/ Περιφερειάρχη όταν οι περιοχές από τις οποίες θα απομακρυνθούν οι πολίτες ανήκουν σε παραπάνω από ένα Δήμο. Η ανακοίνωση πρέπει να περιέχει τις εξής βασικές πληροφορίες :

- Ποιος έλαβε την απόφαση και ποιος έχει την ευθύνη εκτέλεσής της.
- Να προσδιορίζει με σαφή τρόπο τα όρια της περιοχής ή των περιοχών μέσα από τις οποίες θα πρέπει να απομακρυνθούν, καθώς και τον κίνδυνο που διατρέχουν οι πολίτες εάν παραμείνουν σε αυτές.
- Να προσδιορίζει με σαφή τρόπο εάν συντρέχει λόγος γενικής απομάκρυνσης όλων των πολιτών, ή συγκεκριμένων ομάδων τις οποίες θα προσδιορίζει κατά προτεραιότητα (άτομα παιδικής ηλικίας, ηλικιωμένοι, κλπ).
- Να προσδιορίζει πού και πότε θα συγκεντρωθούν '28σημεία συγκέντρωσης) οι πολίτες, εφόσον χρειάζονται μεταφορά, καθώς και τα προσωπικά αντικείμενα που μπορούν να έχουν μαζί τους.
- Να προσδιορίζει την προβλεπόμενη διάρκεια της απομάκρυνσης, καθώς και τον τόπο προορισμού.
- Να κατονομάζει τα ασφαλή οδικά δρομολόγια καθώς και τυχόν μονοδρομήσεις που μπορούν να ακολουθήσουν σε περίπτωση απομάκρυνσης με δικά τους μέσα.
- Να αναφέρει την διαθέσιμη προνοιακή υποστήριξη στον τόπο προορισμού.
- Να αναφέρει οδηγίες για προστασία της περιουσίας των πολιτών που απομακρύνονται.

Σημειώνεται ότι έχει ιδιαίτερη σημασία στα Μέσα Μαζικής Ενημέρωσης που θα δεχτούν να αναμεταδώσουν την ανακοίνωση, να επιτευχθεί η δημιουργία μίας και μοναδικής συνολικής εικόνας αντιμετώπισης της κατάστασης προς το κοινό.

Ωστόσο πέραν των Μέσων Μαζικής Ενημέρωσης τοπικής ή πανελλαδικής εμβέλειας που θα αναμεταδώσουν την ανακοίνωση, η κύρια δράση της ενημέρωσης του κοινού για τη λήψη απόφασης και την έναρξη της διαδικασίας απομάκρυνσής του, θα πρέπει να βασίζεται κατά κύριο λόγο σε μεθόδους και πρακτικές που εξασφαλίζουν σε τοπικό επίπεδο περισσότερο τον εντοπισμό και εν συνεχεία την ενημέρωση των πολιτών για τον κίνδυνο που διατρέχουν στην περίπτωση που παραμείνουν στην περιοχή (πόρτα-πόρτα, ενημέρωση με διερχόμενο όχημα που παρέχει τις απαιτούμενες πληροφορίες, συνδυασμός και των δυο μεθόδων). Στην περίπτωση αυτή, τον κύριο λόγο για την υλοποίηση της δράσης έχουν οι κατά τόπους Αστυνομικές Αρχές, το έργο των οποίων μπορεί να υποστηριχτεί και από δημοτικούς υπάλληλους.

Είναι προφανές ότι η επιλογή του σχεδίου δράσης που θα ακολουθήσουν οι εμπλεκόμενοι φορείς, αποτελεί διαδικασία που υπαγορεύεται κυρίως από την αναμενόμενη εξέλιξη της καταστροφής, τις ιδιαιτερότητες της περιοχής, καθώς και τους πόρους που είναι διαθέσιμοι για την υλοποίηση της δράσης.

Οι πολίτες και τα όργανα των φορέων που εμπλέκονται, πρέπει σαφώς να καταλάβουν ποιος αποφασίζει ή έχει εξουσιοδοτηθεί για την εκτέλεση της ανωτέρω δράσης, Δήμαρχος ή Περιφερειάρχης (ή αρμόδιος εξουσιοδοτημένος Αντιπεριφερειάρχης) και κατ' επέκταση έχει το γενικό συντονισμό των επιμέρους ενεργειών που απαιτούνται για την υλοποίησή της.

7.2 Μνημόνια ενεργειών για την υλοποίηση της δράσης της οργανωμένης απομάκρυνσης πολιτών λόγω εκδήλωσης πλημμυρικών φαινομένων

Οι Δ/νσεις Πολιτικής Προστασίας των Περιφερειών, καθώς και τα **Γραφεία Πολιτικής Προστασίας των Δήμων**, λαμβάνοντας υπόψη τους χάρτες επικινδυνότητας πλημμύρας και τους χάρτες κινδύνων πλημμύρας για τις περιοχές αρμοδιότητάς τους που έχουν εκδοθεί σε εφαρμογή της ΚΥΑ Η.Π. 31822/1542/Ε103/2010 (ΦΕΚ 1108/Β'/2010)17, να προχωρήσουν στη σύνταξη **μνημονίου ενεργειών** σχετικά με τη **δράση της οργανωμένης απομάκρυνσης πολιτών** λόγω εκδήλωσης πλημμυρικών φαινομένων, όπως ονομαστική κατάσταση των υπευθύνων με τα στοιχεία επικοινωνίας τους, κατάλογος των επιχειρησιακά έτοιμων μέσων που διαθέτει ο φορέας, μνημόνια συνεργασίας με ιδιωτικούς φορείς για την εξασφάλιση επιπλέον πόρων, κατάσταση τουριστικών καταλυμάτων προσωρινής διαμονής και φιλοξενίας πληγέντων κλπ., για τις δράσεις που προβλέπονται στις ανωτέρω κατευθυντήριες οδηγίες και το σχέδιο δράσης.



**ΟΓΛΩΟ ΜΕΡΟΣ**  
**ΥΠΟΣΤΗΡΙΞΗ & ΕΞΕΛΙΞΗ ΣΧΕΔΙΟΥ**
**8 ΜΕΡΟΣ 8: ΥΠΟΣΤΗΡΙΞΗ & ΕΞΕΛΙΞΗ ΣΧΕΔΙΟΥ**
**8.1 Εκπαίδευση**

Η εκπαίδευση των επιχειρησιακών ομάδων σε τακτικό επίπεδο σχεδιάζεται από τις αρμόδιες Δ/σεις του Αρχηγείου Πυροσβεστικού Σώματος, του Αρχηγείου Ελληνικής Αστυνομίας, του Αρχηγείου Λιμενικού Σώματος και Ελληνικής Ακτοφυλακής και του ΕΚΑΒ λαμβάνοντας υπόψη τους κινδύνους από την εκδήλωση πλημμυρικών φαινομένων. Για τους υπόλοιπους Φορείς που εμπλέκονται σε δράσεις πολιτικής προστασίας είναι δυνατή η εκπαίδευσή τους μέσω σχετικών εκπαιδύσεων που διοργανώνονται από τους ίδιους φορείς με την συμμετοχή στελεχών της ΓΓΠΠ κατόπιν σχετικού αιτήματος.

**8.2 Έλεγχος Σχεδίου - Ασκήσεις**

Για τον έλεγχο του Σχεδίου πραγματοποιούνται ασκήσεις από τους εμπλεκόμενους Φορείς σύμφωνα με τη σχετική νομοθεσία (Ν.3013/2002, όπως έχει τροποποιηθεί και ισχύει) και σύμφωνα με τις κατευθυντήριες οδηγίες της ΓΓΠΠ για τον έλεγχο των διαδικασιών και σχεδίων που συντάσσονται σε εφαρμογή της ΥΑ 1299/2003 «ΞΕΝΟΚΡΑΤΗΣ».

**8.3 Διενέργεια Ασκήσεων Πολιτικής Προστασίας σε επίπεδο Δήμων και Περιφερειών της χώρας**

Ο σχεδιασμός και η διεξαγωγή ασκήσεων Πολιτικής Προστασίας για την αντιμετώπιση κινδύνων από την εκδήλωση πλημμυρικών φαινομένων σε τακτά χρονικά διαστήματα, συνιστά την πιο ασφαλή μέθοδο για την τακτική και σε βάθος δοκιμασία, εκπαίδευση και αξιολόγηση της επιχειρησιακής ετοιμότητας, επάρκειας, αλλά και του επιτυχούς συντονισμού των φορέων σε δράσεις αντιμετώπισης εκτάκτων αναγκών και άμεσης/βραχείας διαχείρισης των συνεπειών από την εκδήλωση πλημμυρικών φαινομένων.

Στο πλαίσιο αυτό **μετά την ολοκλήρωση** του Σχεδίου Αντιμετώπισης Εκτάκτων Αναγκών και Άμεσης/Βραχείας Διαχείρισης των Συνεπειών από την Εκδήλωση Πλημμυρικών Φαινομένων της Περιφέρειας, με εντολή των Περιφερειάρχων, οι Δ/σεις Πολιτικής Προστασίας των Περιφερειών καλούνται να προγραμματίζουν σε ετήσια βάση μια άσκηση ετοιμότητας για την αντιμετώπιση εκτάκτων αναγκών και την άμεση/βραχεία διαχείριση των συνεπειών από την εκδήλωση πλημμυρικών φαινομένων, βάσει του ανωτέρω σχεδίου.

Ομοίως, **μετά την ολοκλήρωση του παρόντος Σχεδίου** Αντιμετώπισης Εκτάκτων Αναγκών και Άμεσης/Βραχείας Διαχείρισης των Συνεπειών από την Εκδήλωση Πλημμυρικών Φαινομένων του Δήμου, με εντολή των Δημάρχων, τα γραφεία Πολιτικής Προστασίας των Δήμων καλούνται να προγραμματίζουν σε ετήσια βάση μια άσκηση **ετοιμότητας** για την αντιμετώπιση εκτάκτων αναγκών και την άμεση/βραχεία διαχείριση των συνεπειών από την εκδήλωση πλημμυρικών φαινομένων, βάσει του ανωτέρω σχεδίου.

Οι ασκήσεις αυτές θα πρέπει να εστιάζουν κατά κύριο λόγο σε θέματα κατανομής ρόλων και αρμοδιοτήτων των υπηρεσιών της Περιφέρειας ή των Δήμων, αντίστοιχα, με στόχο την επαύξηση της διαλειτουργικότητας και συνεργασίας όλων των οργανικών μονάδων των Περιφερειών ή των Δήμων, αντίστοιχα, στο πλαίσιο του θεσμικού τους ρόλου στην αντιμετώπιση κινδύνων από την εκδήλωση πλημμυρικών φαινομένων.

Τονίζεται ότι σε αρχικό στάδιο οι ασκήσεις αυτές θα πρέπει να επικεντρώνονται μόνο στην άσκηση των οργανικών μονάδων και υπηρεσιών των Περιφερειών ή των Δήμων, για τη βελτίωση του σχεδιασμού τους στην αντιμετώπιση εκτάκτων αναγκών και την άμεση/βραχεία διαχείριση των συνεπειών από την εκδήλωση πλημμυρικών φαινομένων, χωρίς την εμπλοκή άλλων φορέων και υπηρεσιών (ΕΛ.ΑΣ., Π.Σ., ΕΚΑΒ, κλπ).

Σε δεύτερο στάδιο θα κληθούν να συμμετέχουν στις ανωτέρω ασκήσεις και οι λοιποί εμπλεκόμενοι φορείς σε επίπεδο Περιφέρειας ή Δήμου αντίστοιχα (διυπηρεσιακή άσκηση), στο πλαίσιο συντονισμού και διαλειτουργικότητας μεταξύ τους, για υλοποίηση δράσεων που συνδέονται με την αντιμετώπιση εκτάκτων αναγκών και την άμεση/βραχεία διαχείριση των συνεπειών από την εκδήλωση πλημμυρικών φαινομένων.

Η Δ/ση Σχεδιασμού & Αντιμετώπισης Εκτάκτων Αναγκών της ΓΓΠΠ δύναται να συνδράμει στον σχεδιασμό, διεξαγωγή και αποτίμηση των ανωτέρω ασκήσεων Πολιτικής Προστασίας σε επίπεδο Περιφέρειας και Δήμου, κατόπιν σχετικού αιτήματος.

#### 8.4 Αναθεώρηση & Επικαιροποίηση Σχεδίου

Η διαδικασία της αναθεώρησης & επικαιροποίησης του Γενικού Σχεδίου Αντιμετώπισης Εκτάκτων Αναγκών και Άμεσης/Βραχείας Διαχείρισης των Συνεπειών από την Εκδήλωση Πλημμυρικών Φαινομένων αναφέρεται σε ουσιαστικές αλλαγές στο Σχέδιο και γίνεται εφόσον συντρέχει τουλάχιστον ένας από τους παρακάτω λόγους:

- νέες νομοθετικές ρυθμίσεις που επηρεάζουν τις αρμοδιότητες των εμπλεκόμενων στο Σχέδιο Δ/νσεων του Φορέα Σχεδίασης ή άλλων Φορέων με τους οποίους αυτός συνεργάζεται
- ίδρυση Φορέων που εμπλέκονται στην διαχείριση της έκτακτης ανάγκης,
- νέες θεσμικές εθνικές, κοινοτικές ή διεθνείς υποχρεώσεις,
- νέα ανάλυση κινδύνου,
- αποτιμήσεις ασκήσεων στις οποίες συνιστώνται αλλαγές στο Σχέδιο.

Η διαδικασία της επικαιροποίησης αναφέρεται στον έλεγχο και ενδεχόμενη αλλαγή συγκεκριμένων στοιχείων του Σχεδίου που δεν επηρεάζουν το σκοπό, τους στόχους του Σχεδίου ή την ιδέα επιχειρήσεων. Ενδεικτικός κατάλογος των στοιχείων που πρέπει να επικαιροποιούνται είναι:

- Στοιχεία επικοινωνίας επιχειρησιακά εμπλεκόμενων υπηρεσιών του Φορέα Σχεδίασης
- Μνημόνια ενεργειών που προβλέπονται στο Σχέδιο
- Διαδικασίες και υποδείγματα εντύπων
- Στοιχεία δημιουργηθέντων νέων υποδομών (κυκλοφοριακών και άλλων)

#### 8.5 Τήρηση στοιχείων ειδικού φακέλου καταστροφής

Η Γενική Γραμματεία Πολιτικής Προστασίας, σύμφωνα με το άρθρ. 6, παρ. 3 στ' του Ν. 3013/2002 (ΦΕΚ 102/Α'/2002), έχει την ευθύνη της τήρησης ειδικού φακέλου για τις γενικές, περιφερειακές ή τοπικές μεγάλης έντασης καταστροφές, όπως αυτές περιγράφονται στο Παράρτημα Α' του Γενικού Σχεδίου Πολιτικής Προστασίας «ΞΕΝΟΚΡΑΤΗΣ».

Στον ανωτέρω ειδικό φάκελο περιέχονται τα στοιχεία του συνόλου των ενεργειών, στο πλαίσιο και του αντίστοιχου σχεδιασμού, για την αντιμετώπιση των καταστροφών κατά την εκδήλωση των φαινομένων, καθώς και για την αποκατάσταση των ζημιών. Επίσης, εμπεριέχονται εκθέσεις απολογισμού δράσης των επί μέρους αρμόδιων φορέων και προτάσεις για βελτίωση των δράσεων σε περίπτωση αντιμετώπισης παρόμοιων φαινομένων.

Στα ανωτέρω πλαίσια, όλοι οι εμπλεκόμενοι φορείς στην αντιμετώπιση εκτάκτων αναγκών από την εκδήλωση πλημμυρικών φαινομένων και την αποκατάσταση των ζημιών οφείλουν να καταγράφουν τα ανωτέρω στοιχεία με χρονολογική σειρά, έτσι ώστε να είναι δυνατή η κατά περίπτωση ανάλυση του συστήματος κινητοποίησης πολιτικής προστασίας, με στόχο την βελτίωση του σχεδιασμού για την αποτελεσματικότερη αντιμετώπιση των καταστροφικών φαινομένων και τον μετριασμό των επιπτώσεων στους πολίτες και στο ανθρωπογενές και φυσικό περιβάλλον.

Με βάση τα ανωτέρω καλούνται οι Δ/νσεις Πολιτικής Προστασίας των Αποκεντρωμένων Διοικήσεων-Περιφερειών να συγκεντρώνουν όλα τα απαραίτητα στοιχεία που συνδέονται με τον φάκελο καταστροφής στις περιπτώσεις περιφερειακών καταστροφών ή τοπικών καταστροφών μεγάλης έντασης από την εκδήλωση πλημμυρικών φαινομένων και να τα υποβάλλουν στη Γενική Γραμματεία Πολιτικής Προστασίας το ταχύτερο δυνατό. Στις περιπτώσεις γενικών καταστροφών η συλλογή όλων των απαραίτητων στοιχείων που συνδέονται με τον φάκελο καταστροφής θα γίνεται με σχετικό αίτημα της Γενικής Γραμματείας Πολιτικής Προστασίας προς τους εμπλεκόμενους φορείς.

**ΕΝΑΤΟ ΜΕΡΟΣ**  
**ΠΕΡΙΒΟΛΗ-ΕΜΦΑΝΙΣΗ ΥΠΑΛΛΗΛΩΝ ΠΟΛΙΤΙΚΗΣ ΠΡΟΣΤΑΣΙΑΣ**  
**ΣΕ ΕΠΙΧΕΙΡΗΣΕΙΣ**

**9 ΜΕΡΟΣ 9: ΠΕΡΙΒΟΛΗ-ΕΜΦΑΝΙΣΗ ΥΠΑΛΛΗΛΩΝ ΠΟΛΙΤΙΚΗΣ ΠΡΟΣΤΑΣΙΑΣ ΣΕ ΕΠΙΧΕΙΡΗΣΕΙΣ & ΕΞΕΛΙΞΗ ΣΧΕΔΙΟΥ**

Η παρουσία υπαλλήλων Πολιτικής Προστασίας στον τόπο μιας καταστροφής, με πολιτική περιβολή, δεν δηλώνει την ιδιότητά τους. Αυτό έχει σαν αποτέλεσμα, σε επιχειρησιακό επίπεδο να χάνεται αρκετές φορές πολύτιμος χρόνος μέχρι την ταυτοποίησή τους, από υπηρεσιακούς παράγοντες και κυρίως να περνά απαραίτητη η παρουσία τους από πολίτες οι οποίοι αγνοούν κατά κανόνα εντολές ή παραινήσεις τους.

Σύμφωνα με το 4678/22-11-2004 έγγραφο ΓΓΠΠ, τα επιχειρησιακά μπουφάν Πολιτικής Προστασίας θα πρέπει να έχουν την ακόλουθη μορφή:



**Εικόνα 1.** Επιχειρησιακά μπουφάν Πολιτικής Προστασίας

και τα γιλέκα Πολιτικής Προστασίας:



**Εικόνα 2.** Επιχειρησιακά γιλέκα Πολιτικής Προστασίας

Αναλυτικές προδιαγραφές για την εμφάνιση των επιχειρησιακών μπουφάν και γιλέκων Πολιτικής Προστασίας δίνονται στο 4678/22-11-2004 έγγραφο της ΓΓΠΠ.

Για τους εργαζόμενους στις οργανικές μονάδες Πολιτικής Προστασίας (Δ/νσεις, Τμήματα και Γραφεία) πέραν των επιχειρησιακών μπουφάν και γιλέκων, όταν αυτοί μεταβαίνουν στο τόπο της καταστροφής στο πλαίσιο του συντονιστικού τους ρόλου, θα πρέπει να λαμβάνονται όλα τα μέτρα που θα εξασφαλίζουν την υγεία και την ασφάλεια τους, καθώς και να τους παρέχονται όλα τα ενδεικνυόμενα μέσα ατομικής προστασίας (ΜΑΠ), σύμφωνα με την ΚΥΑ 43726/2019 (ΦΕΚ 2208/Β'/2019).



**ΔΕΚΑΤΟ ΜΕΡΟΣ**  
**ΕΓΚΡΙΣΗ ΚΑΙ ΕΝΑΡΞΗ ΙΣΧΥΟΣ**  
**ΣΧΕΔΙΟΥ ΑΝΤΙΜΕΤΩΠΙΣΗΣ ΕΚΤΑΚΤΩΝ ΑΝΑΓΚΩΝ ΚΑΙ**  
**ΑΜΕΣΗΣ/ΒΡΑΧΕΙΑΣ ΔΙΑΧΕΙΡΙΣΗΣ ΤΩΝ ΣΥΝΕΠΕΙΩΝ ΑΠΟ ΤΗΝ**  
**ΕΚΔΗΛΩΣΗ ΠΛΗΜΜΥΡΙΚΩΝ ΦΑΙΝΟΜΕΝΩΝ ΤΟΥ ΔΗΜΟΥ**  
**ΞΑΝΘΗΣ**

**ΜΕΡΟΣ 10: ΕΓΚΡΙΣΗ ΚΑΙ ΕΝΑΡΞΗ ΙΣΧΥΟΣ**  
**ΣΧΕΔΙΟΥ ΑΝΤΙΜΕΤΩΠΙΣΗΣ ΕΚΤΑΚΤΩΝ ΑΝΑΓΚΩΝ ΚΑΙ ΑΜΕΣΗΣ/ΒΡΑΧΕΙΑΣ**  
**ΔΙΑΧΕΙΡΙΣΗΣ ΤΩΝ ΣΥΝΕΠΕΙΩΝ ΑΠΟ ΤΗΝ ΕΚΔΗΛΩΣΗ ΠΛΗΜΜΥΡΙΚΩΝ ΦΑΙΝΟΜΕΝΩΝ**  
**ΤΟΥ ΔΗΜΟΥ ΞΑΝΘΗΣ**

Το σχέδιο σε επίπεδο Δήμου με την ανωτέρω εγκεκριμένη δομή και περιεχόμενα, εγκρίνεται από το Δημοτικό Συμβούλιο. Ειδικότερα:

Η αρμόδια οργανική μονάδα Πολιτικής Προστασίας του Δήμου συντάσσει το παρόν σχέδιο Αντιμετώπισης Εκτάκτων Αναγκών και Άμεσης/Βραχείας Διαχείρισης των Συνεπειών από την Εκδήλωση Πλημμυρικών Φαινομένων του Δήμου σε εναρμόνιση με το Γενικό Σχέδιο της Γενικής Γραμματείας Πολιτικής Προστασίας του Υπουργείου Προστασίας του Πολίτη, σύμφωνα με τις οδηγίες σχεδίασης που διασφαλίζουν την εναρμόνιση με το αντίστοιχο Σχέδιο της Περιφέρειας και το υποβάλλει στην Εκτελεστική Επιτροπή του Δήμου. Εν συνεχεία, η Εκτελεστική Επιτροπή εισηγείται το ανωτέρω σχέδιο στο Δημοτικό Συμβούλιο, το οποίο και το εγκρίνει, σύμφωνα με τα άρθρα 65 και 62 του Ν.3852/2010 όπως ισχύει.

Το παρόν σχέδιο Αντιμετώπισης Εκτάκτων Αναγκών και Άμεσης/Βραχείας Διαχείρισης των Συνεπειών από την Εκδήλωση Πλημμυρικών Φαινομένων του Δήμου Ξάνθης με την ανωτέρω δομή και περιεχόμενα, θεωρείται εναρμονισμένο με το Γενικό Σχέδιο Αντιμετώπισης Εκτάκτων Αναγκών και Άμεσης/Βραχείας Διαχείρισης των Συνεπειών από την Εκδήλωση Πλημμυρικών Φαινομένων που εκδίδει η ΓΓΠΠ, καθώς και με το Σχέδιο Αντιμετώπισης Εκτάκτων Αναγκών και Άμεσης/Βραχείας Διαχείρισης των Συνεπειών από την Εκδήλωση Πλημμυρικών Φαινομένων της οικείας Περιφέρειας και μετά την έγκρισή του από το Δημοτικό Συμβούλιο, θεωρείται **άμεσα εκτελεστό** και δεν χρήζει περαιτέρω εγκρίσεως, δεδομένου ότι η 1η Έκδοση του Γενικού Σχεδίου Αντιμετώπισης Εκτάκτων Αναγκών και Άμεσης/Βραχείας Διαχείρισης των Συνεπειών από την Εκδήλωση Πλημμυρικών Φαινομένων έχει τύχει της εγκρίσεως του Γενικού Γραμματέα Πολιτικής Προστασίας.

Με βάση τα ανωτέρω, και τη συνεδρίαση του Δημοτικού Συμβουλίου του Δήμου Ξάνθης \_\_\_\_\_, η οποία ενέκρινε το παρόν σχέδιο, ημερομηνία έναρξης του παρόντος Σχεδίου Αντιμετώπισης Εκτάκτων Αναγκών και Άμεσης/Βραχείας Διαχείρισης των Συνεπειών από την Εκδήλωση Πλημμυρικών Φαινομένων του Δήμου Ξάνθης, ορίζεται η ημερομηνία έγκρισής του από το Δημοτικό Συμβούλιο Ξάνθης, ήτοι η : \_\_\_\_\_

## ΠΑΡΑΡΤΗΜΑ Α : ΧΑΡΤΟΓΡΑΦΙΚΟ ΥΛΙΚΟ

Στον κατωτέρω χάρτη (Χάρτης 1) αποτυπώνονται τα όρια των Περιφερειακών Ενοτήτων και των Δήμων, καθώς και οι κυριότερες πόλεις της Περιφέρειας Ανατολικής Μακεδονίας και Θράκης και η κατανομή των αρμοδιοτήτων συντήρησης του οδικού δικτύου της Περιφέρειας ΑΜ-Θ, όπως έχει αναρτηθεί στον ιστοχώρο της Γ.Γ.Π.Π. ([www.civilprotection.gr](http://www.civilprotection.gr)) και ειδικότερα στην ενότητα «ΘΕΜΑΤΙΚΟΙ ΧΑΡΤΕΣ ΣΧΕΔΙΩΝ ΠΟΛΙΤΙΚΗΣ ΠΡΟΣΤΑΣΙΑΣ» και στο πεδίο «Κατανομή Αρμοδιοτήτων Συντήρησης Οδικού Δικτύου»:

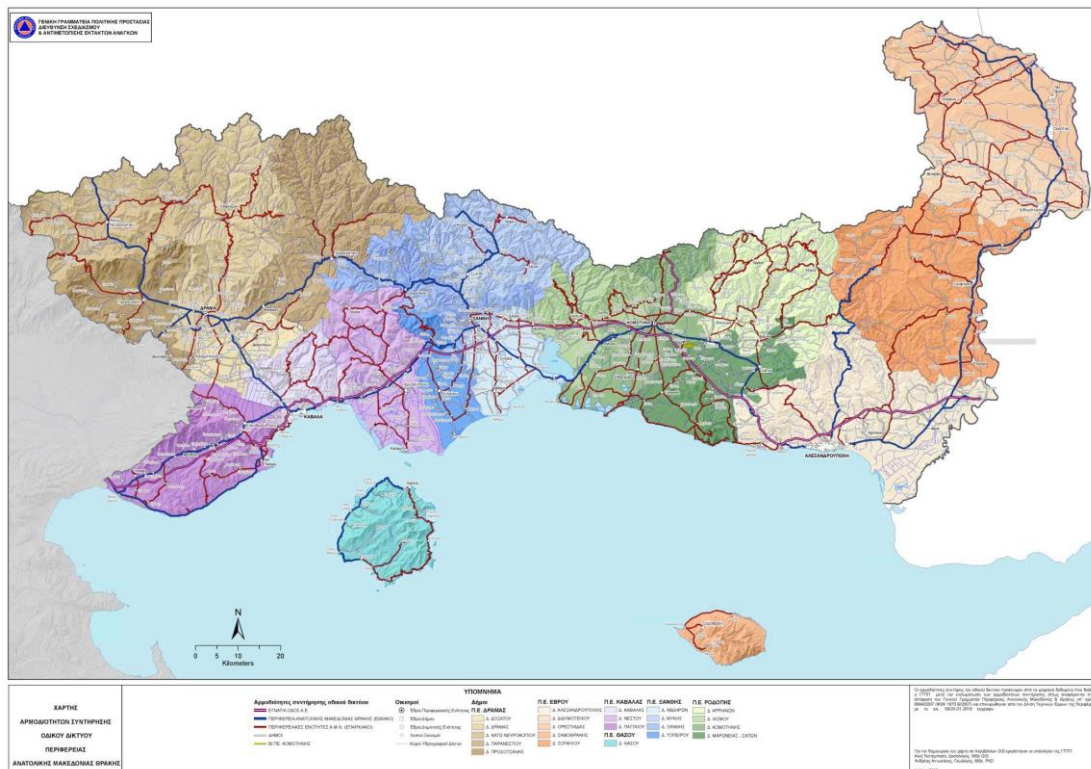

### **Χάρτης 1.** Κατανομή αρμοδιοτήτων συντήρησης του οδικού δικτύου της Περιφέρειας ΑΜ-Θ.

Περαιτέρω, στους κατωτέρω χάρτες (Χάρτης 2 και 3) αποτυπώνονται οι περιοχές της Περιφέρειας Ανατολικής Μακεδονίας και Θράκης που έχουν κηρυχθεί σε κατάσταση έκτακτης ανάγκης Π.Π. λόγω πλημμυρών, σε παράθεση με τις ζώνες επικινδυνότητας πλημμυράς.

Οι χάρτες αυτοί βρίσκονται αναρτημένοι στην ιστοσελίδα της ΓΓΠΠ και ειδικότερα στην ενότητα «Θεματικοί Χάρτες Σχεδίων Πολιτικής Προστασίας», σε ηλεκτρονική μορφή (αρχεία pdf) και σε διαστάσεις εκτύπωσης από Α1 έως Α0, ενώ δύναται να αποσταλούν προς όλους τους εμπλεκόμενους φορείς και σε έντυπη μορφή, μετά από σχετικό αίτημα προς τη Δ/νση Σχεδιασμού & Αντιμετώπισης Εκτάκτων Αναγκών της ΓΓΠΠ.



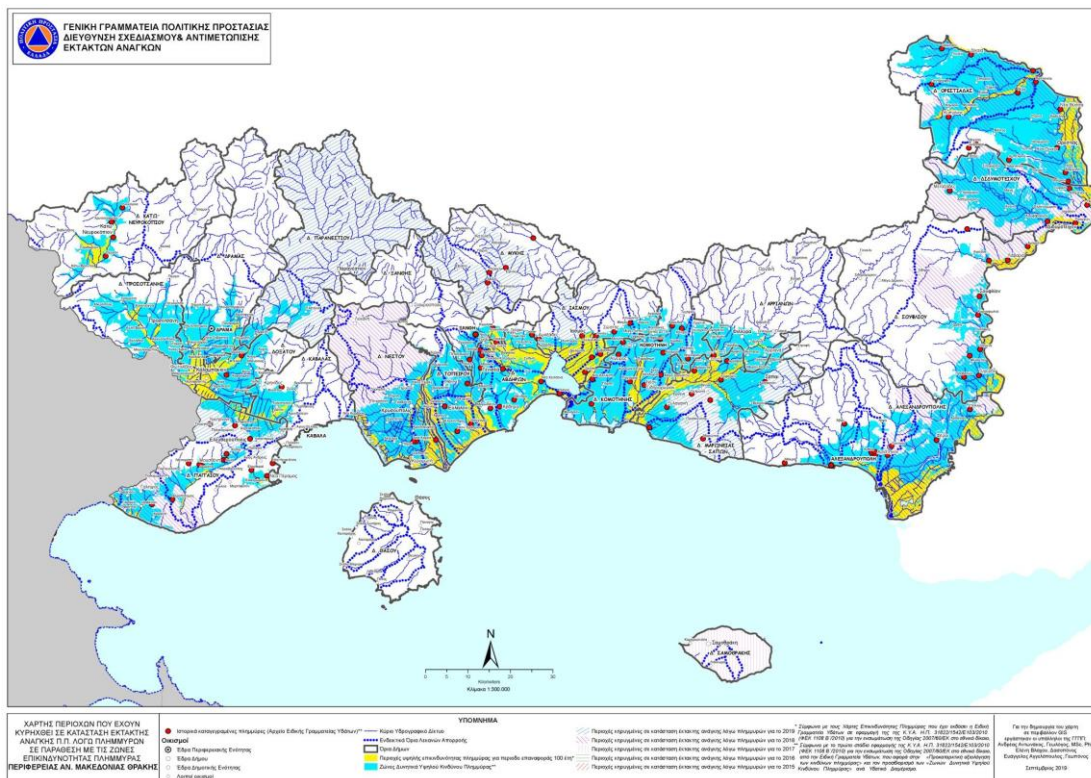

**Χάρτης 2.** Περιοχές που έχουν κηρυχθεί σε Κατάσταση Έκτακτη Ανάγκης Πολιτικής Προστασίας λόγω πλημμυρικών φαινομένων στην Περιφέρεια ΑΜ-Θ, κατά την περίοδο 2015-2019

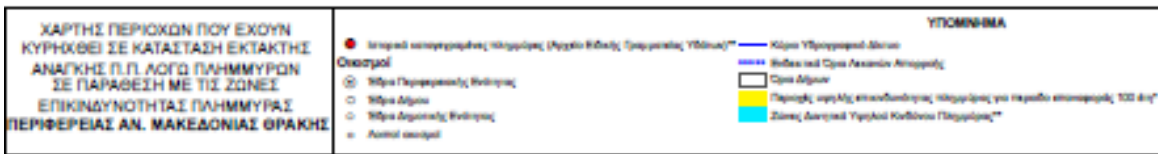
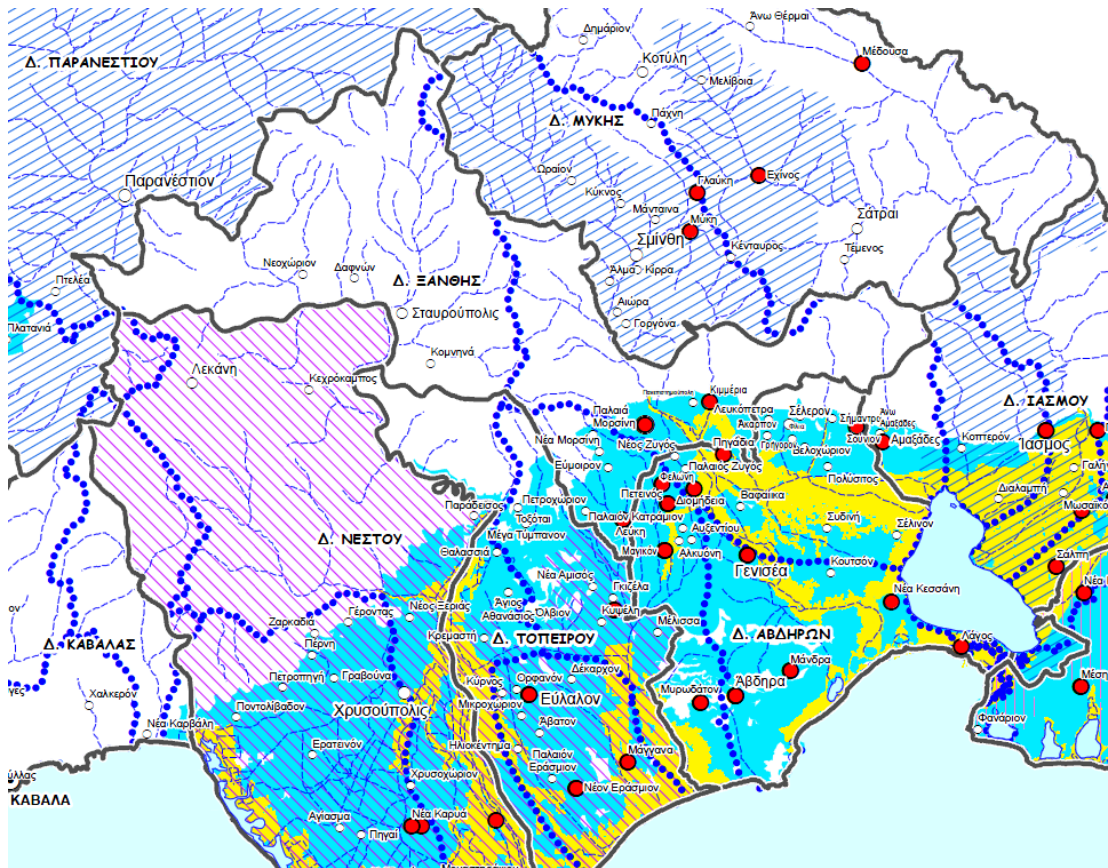

<p>■ Πάρκινγκ, αρχαία κτίσματα σε κατάσταση έκτακτης ανάγκης λόγω πλημμυρών για το 2018</p> <p>■ Πάρκινγκ, αρχαία κτίσματα σε κατάσταση έκτακτης ανάγκης λόγω πλημμυρών για το 2017</p> <p>■ Πάρκινγκ, αρχαία κτίσματα σε κατάσταση έκτακτης ανάγκης λόγω πλημμυρών για το 2016</p> <p>■ Πάρκινγκ, αρχαία κτίσματα σε κατάσταση έκτακτης ανάγκης λόγω πλημμυρών για το 2015</p>	<p>* Σύμφωνα με τον Νόμο «Προστασία Περιφέρειας από την υδάτινη ρύπανση» (Ν. 2039/2016) και με τον Νόμο «Προστασία Περιφέρειας από την υδάτινη ρύπανση» (Ν. 2039/2016) και με τον Νόμο «Προστασία Περιφέρειας από την υδάτινη ρύπανση» (Ν. 2039/2016)</p>	<p>Το παρόν έγγραφο και ο τίτλος ανήκουν στο κοινό πεδίο εφαρμογής του Ν. 2727/2000 (Επιτελεστικό Έγγραφο Ν. 2727/2000) και σύμφωνα με τον Ν. 2492/2007 (Επιτελεστικό Έγγραφο Ν. 2492/2007) και σύμφωνα με τον Ν. 2492/2007 (Επιτελεστικό Έγγραφο Ν. 2492/2007)</p> <p>Σελίδα 20/20</p>
---	---	---

**Χάρτης 3.** Λεπτομέρεια του Χάρτη 2 ανωτέρω για το Δήμο Ξάνθης.



## ΠΑΡΑΡΤΗΜΑ Β : ΜΝΗΜΟΝΙΟ ΕΝΕΡΓΕΙΩΝ ΑΝΤΙΜΕΤΩ-ΠΙΣΗΣ ΕΚΤΑΚΤΩΝ ΑΝΑΓΚΩΝ ΚΑΙ ΑΜΕΣΗΣ /ΒΡΑΧΕΙΑΣ ΔΙΑΧΕΙΡΙΣΗΣ ΤΩΝ ΣΥΝΕΠΕΙΩΝ ΑΠΟ ΤΗΝ ΕΚΔΗΛΩΣΗ ΠΛΗΜΜΥΡΙΚΩΝ ΦΑΙΝΟΜΕΝΩΝ

Το παρόν Μνημόνιο Ενεργειών του Δήμου Ξάνθης σκοπό έχει την απαρίθμηση των μέτρων και δράσεων Πολιτικής Προστασίας για την Αντιμετώπιση Εκτάκτων Αναγκών και Άμεσης/Βραχείας Διαχείρισης των Συνεπειών από την Εκδήλωση Πλημμυρικών Φαινομένων του Δήμου Ξάνθης, για λόγους εύκολης πρόσβασης και υπενθύμισης ενεργειών.

Οι δράσεις Πολιτικής Προστασίας καθορίζονται, σε 7 στάδια, ως εξής:

- Προληπτικά έργα, τα οποία δεν αποτελούν ουσιαστικά αντικείμενο του συγκεκριμένου Σχεδίου.
- Προπαρασκευαστικές δράσεις,
- Προπαρασκευαστική σύγκληση Σ.Τ.Ο.,
- Δράσεις αυξημένης ετοιμότητας,
- Δράσεις στην αντιμετώπιση κινδύνων μετά την εκδήλωση πλημμυρικών φαινομένων,
- Δράσεις στην άμεση/βραχεία διαχείριση συνεπειών και
- Σύγκληση Σ.Τ.Ο. μετά την εκδήλωση φαινομένων.

Οι δράσεις ανά διοικητικά όργανα που λαμβάνουν τις αποφάσεις και τις υπηρεσίες που ασκούν την συγκεκριμένη αρμοδιότητα, βάσει του παρόντος Σχεδίου, Παράρτημα του οποίου αποτελεί το παρόν (Κεφάλαια 3 και 4) ορίζονται συγκεντρωτικά ως κατωτέρω:

### Ο Δήμαρχος,:

#### Προπαρασκευαστικές Δράσεις:

- Με απόφασή του ορίζει **υπεύθυνο** του Γραφείου Πολιτικής Προστασίας του Δήμου. Στη θέση αυτή έχει οριστεί ο αρμόδιος αντιδήμαρχος της Δ/νσης Τεχνικών Υπηρεσιών του Δήμου (**Ζερενίδης Ιωάννης**) και υπηρεσιακός παράγοντας ο τοποθετημένος Προϊστάμενος του Τμήματος Συντηρήσεων Υποδομών (**Ράπτη Ι. Δέσποινα**, Πολ. Μηχανικός).
- Συγκαλεί το Συντονιστικό Τοπικό Όργανο (ΣΤΟ).
- Συμμετέχει στα Συντονιστικά Όργανα Πολιτικής Προστασίας των Περιφερειακών Ενοτήτων (ΣΟΠΠ), εφόσον προσκληθεί.
- Συγκροτεί **επιτροπή καταγραφής ζημιών** για την χορήγηση οικονομικής ενίσχυσης σε όσους περιέρχονται σε κατάσταση ανάγκης συνεπεία πλημμυρικών φαινομένων (προνοιακό επίδομα).
- **Ενημερώνει το κοινό** για τη λήψη μέτρων πρόληψης και αυτοπροστασίας από κινδύνους που προέρχονται από την εκδήλωση πλημμυρικών φαινομένων, μέσω του Γραφείου Δημοσίων Σχέσεων και Διοικητικής Βοήθειας του Τμήματος Εξυπηρέτησης του Δημάρχου.
- Ετησίως **πριν την έναρξη της χειμερινής περιόδου** συγκαλεί, το Συντονιστικό Τοπικό Όργανο Πολιτικής Προστασίας (**ΣΤΟ**) με σκοπό τον καλύτερο συντονισμό των φορέων που εμπλέκονται σε επίπεδο Δήμου σε δράσεις πολιτικής προστασίας για την αντιμετώπιση κινδύνων από την εκδήλωση πλημμυρικών φαινομένων, στη συνεδρίαση του οποίου εξετάζονται θέματα, όπως αυτά αναλυτικά αναφέρονται στην παράγραφο 3.3 του παρόντος Σχεδίου.

#### Δράσεις στην αντιμετώπιση κινδύνων μετά την εκδήλωση πλημμυρικών φαινομένων:

- Ο **Δήμαρχος**, αμέσως μετά την πρώτη ενημέρωσή του για την εκδήλωση πλημμυρικών φαινομένων εντός των διοικητικών τους ορίων, επικοινωνεί με τις κατά τόπους αρμόδιες υπηρεσίες της ΕΛ.ΑΣ. και του ΠΣ, τους αρμόδιους **Αντιδημάρχους**, τους **Προέδρους των Τοπικών Κοινοτήτων** και τον **πρόεδρο της Δ.Ε.Υ.Α.Ξ**, προκειμένου να εκτιμήσουν τις επιπτώσεις από την εκδήλωση φαινομένων. Ανάλογα την εξέλιξη των γεγονότων ο **Δήμαρχος**:

- **Αποφασίζει** την οργανωμένη **απομάκρυνση πολιτών** όταν η εξελισσόμενη ή επικείμενη καταστροφή περιορίζεται στα όρια του Δήμου, σύμφωνα με τα όσα αναφέρονται στο Μέρος 7 του παρόντος,
- **Αποφασίζει** την άμεση συγκρότηση **συνεργείων** από τεχνικούς υπαλλήλους του Δήμου (Τεχνικές Υπηρεσίες, Υπηρεσία Δόμησης κλπ) προκειμένου να μεταβούν και να προβούν εντός της πληγείσας περιοχής σε **άμεσο οπτικό έλεγχο** υποδομών και τεχνικών έργων αρμοδιότητάς τους για τη διαπίστωση ζημιών που προκλήθηκαν από πλημμύρες ή άλλα επαγόμενα των πλημμυρών φαινόμενα (κατολισθήσεις, κλπ) και εκτίμηση του δυναμικού και των μέσων που απαιτούνται για την άμεση αποκατάσταση της λειτουργίας τους,
- **Ενημερώνει** το κοινό μέσω του Τμήματος Εξυπηρέτησης του Δημάρχου, Γραφείο Δημοσίων Σχέσεων και Διοικητικής Βοήθειας, για δράσεις πολιτικής προστασίας που έχουν δρομολογηθεί σε επίπεδο Δήμου και τη λήψη μέτρων αυτοπροστασίας από κινδύνους που προέρχονται από έντονα καιρικά φαινόμενα (βροχοπτώσεις, καταιγίδες, κλπ.) και πλημμυρικά ή άλλα επαγόμενα φαινόμενα (κατολισθήσεις, κλπ).
- **Ανακοινώνει** με δελτία τύπου ή στα τοπικά Μ.Μ.Ε. για λειτουργία τηλεφωνικής γραμμής στην οποία μπορούν να απευθύνονται οι πολίτες
  - α) που οι ιδιοκτησίες τους έχουν πληγεί και χρειάζονται άμεση προσωρινή φιλοξενία ή
  - β) για άμεση συνδρομή συνεργείων του Δήμου για την άρση εμποδίων πρόσβασης στις ιδιοκτησίες τους, την απομάκρυνση φερτών υλικών για την διευκόλυνση απορροής πλημμυρικών υδάτων, κλπ.,
- **Διασφαλίζει** τη λειτουργία των υπηρεσιών του Δήμου μέσω του **Γενικού Γραμματέα** του Δήμου μετά την εκδήλωση των πλημμυρικών φαινομένων και την εξασφάλιση της επικοινωνίας με τους λοιπούς επιχειρησιακά εμπλεκόμενους φορείς.
- Ενημερώνει τον **Γενικό Γραμματέα Πολιτικής Προστασίας** για την εκδήλωση καταστροφικών φαινομένων, καθώς και για τις επιπτώσεις τους εντός των διοικητικών ορίων του Δήμου.
- Ενημερώνει τον **Περιφερειάρχη** και τον αρμόδιο Αντιπεριφερειάρχη, στο πλαίσιο συντονισμού και ιεράρχησης δράσεων πολιτικής προστασίας σε τοπικό επίπεδο στην αντιμετώπιση εκτάκτων αναγκών και τη άμεση/βραχεία διαχείριση των συνεπειών.
- Εκδίδει **απόφαση διακοπής μαθημάτων**, αν τούτο κρίνεται απαραίτητο, λόγω έκτακτων συνθηκών εντός των διοικητικών ορίων του Δήμου υσε συνεργασία με την οικεία Περιφερειακή Διεύθυνση Πρωτοβάθμιας και Δευτεροβάθμιας Εκπαίδευσης και τον οικείο Περιφερειάρχη.
- Ενεργοποιεί τα **μνημόνια συνεργασίας με ιδιωτικούς φορείς (Παράρτημα Δ** του παρόντος) ή αιτείται μέσω του ΚΕΠΠ/ΕΣΚΕ συνδρομή από την οικεία Περιφέρεια ή από όμορους Δήμους ή άλλους φορείς (Ενοπλες Δυνάμεις, κλπ), σε περίπτωση που το δυναμικό και τα μέσα του Δήμου δεν επαρκούν για την άμεση διαχείριση των συνεπειών.
- **Αποφασίζει** ό,τι άλλο κριθεί απαραίτητο, βάσει της έκτασης και της έντασης της καταστροφής.

**Μετά την παύση του πλημμυρικού φαινομένου** και για την αντιμετώπιση εκτάκτων αναγκών και την άμεση/βραχεία διαχείριση των συνεπειών του:

- **Αποφασίζει** την παροχή βοήθειας στους πληγέντες - προσωρινή φιλοξενία των πολιτών που λόγω καταστροφής η διαμονή στις κατοικίες τους έχει καταστεί αδύνατη, μέσω του **Τμήματος Κοινωνικής Πρόνοιας και Κοινωνικής Πολιτικής**.
- **Αποφασίζει** τη συγκρότηση **επιτροπών** για την καταγραφή και εκτίμηση ζημιών σε κατοικίες, προκειμένου να χορηγηθούν οι προβλεπόμενες οικονομικές ενισχύσεις για την κάλυψη των πρώτων αναγκών τους, για επισκευές κύριας οικίας ή αντικατάσταση οικοσκευής (ΚΥΑ 33862/6-05-2019 – ΦΕΚ1669/Β'/2019).
- **Αποφασίζει** ό,τι άλλο κριθεί απαραίτητο, βάσει της έκτασης και της έντασης της καταστροφής.
- Υποβάλλει αίτημα για **κήρυξη** των πληγέντων περιοχών από πλημμυρικά φαινόμενα του Δήμου (Τοπικές Κοινότητας, Δημοτικά Διαμερίσματα) σε **Κατάσταση Έκτακτης Ανάγκης Πολιτικής Προστασίας**.
- Υποβάλλει αίτημα προς τον Γενικό Γραμματέα Πολιτικής Προστασίας για την ενεργοποίηση του Μνημονίου Συνεργασίας μεταξύ της Ελληνικής Αρχής Γεωλογικών και Μεταλλευτικών Ερευνών (Ε.Α.Γ.Μ.Ε.) και της ΓΓΠΠ, σε περιπτώσεις συντελεσθέντος ή εν εξελίξει καταστροφικού φαινομένου **γεωλογικής** αιτιολογίας (κατολισθήσεις, εδαφικές υποχωρήσεις, καθιζήσεις), σύμφωνα με τα 4927/5-07-2016 και 6044/25-08-2016 έγγραφα της Δ/σης Σχεδιασμού & Αντιμετώπισης Εκτάκτων Αναγκών της ΓΓΠΠ.
- Αποστέλλει στην Περιφέρεια **κατάλογο** των αυτοψιών των πληγέντων κτιρίων για την υποβολή αιτήματος οριοθέτησης της πληγείσας περιοχής και χορήγησης στεγαστικής συνδρομής.
- Έχει την ευχέρεια να δημοσιοποιήσει άμεσα μετά την καταστροφή έναν **τηλεφωνικό αριθμό** στον οποίο οι πολίτες θα μπορούν να απευθύνονται για να γνωστοποιήσουν στις αρμόδιες υπηρεσίες του Δήμου τις ζημιές που έχουν υποστεί, καθώς και να λάβουν πληροφορίες σχετικές με τις διαδικασίες, τα δικαιολογητικά κλπ. Που χρειάζονται ώστε να λάβουν οικονομική ενίσχυση (προνοιακό επίδομα κτλ).

Μετά την εκδήλωση πλημμυρικών φαινομένων, ο **Δήμαρχος** δύναται προς υποβοήθηση του έργου τους να συγκαλούν τα Συντονιστικά Τοπικά Όργανα (Σ.Τ.Ο.) με σκοπό τον καλύτερο **συντονισμό των φορέων** που εμπλέκονται σε επίπεδο Δήμου σε δράσεις πολιτικής προστασίας για την αντιμετώπιση εκτάκτων αναγκών και την άμεση/βραχεία διαχείριση των συνεπειών.

Ειδικότερα, στα ανωτέρω Σ.Τ.Ο. των Δήμων κρίνεται σκόπιμο να εξετάζονται πρωτίστως θέματα σχετικά:

- με την **παροχή στοιχείων** από όλους τους αρμόδιους συμμετέχοντες φορείς για την πορεία εξέλιξης του καταστροφικού φαινομένου καθώς και για τις συνέπειές του, κατά το μέρος που τους αφορά και εμπλέκονται,
- με την **αμοιβαία ενημέρωση** για την διαθεσιμότητα δυναμικού και μέσων των φορέων που εκπροσωπούνται σ' αυτό για την υλοποίηση των δράσεων και μέτρων πολιτικής προστασίας για την αντιμετώπιση εκτάκτων αναγκών και την άμεση/βραχεία διαχείριση των συνεπειών,
- με την **διάθεση προσωπικού και μέσων** για την αντιμετώπιση εκτάκτων αναγκών και την άμεση/βραχεία διαχείριση των συνεπειών, σε επίπεδο Δήμου, με βάση τις ανάγκες, όπως αυτές καταγράφονται και ιεραρχούνται από τους συμμετέχοντες στο Σ.Τ.Ο.
- με τη **συνδρομή** των συμμετεχόντων φορέων στο Σ.Τ.Ο., εφόσον αποφασιστεί από τον Δήμαρχο η εφαρμογή του μέτρου της οργανωμένης προληπτικής **απομάκρυνσης** πολιτών από εξελισσόμενη ή επικείμενη καταστροφή από την εκδήλωση πλημμυρικών φαινομένων, σύμφωνα με τα αναφερόμενα στο Μέρος XI του παρόντος
- με τη συνδρομή των συμμετεχόντων φορέων στο Σ.Τ.Ο. στην παροχή **βοήθειας** στους πληγέντες
- με ζητήματα που συνδέονται με **προσωρινή διαμονή** των πολιτών που λόγω της καταστροφής η παραμονή στις κατοικίες τους έχει καταστεί αδύνατη,
- με την ενεργοποίηση **εθελοντικών** οργανώσεων πολιτικής προστασίας που δραστηριοποιούνται στο Δήμο για υποστηρικτικές δράσεις στο έργο του Δήμου,
- με ζητήματα που συνδέονται με την επικοινωνία και την **ροή πληροφοριών** μεταξύ των εμπλεκόμενων φορέων,
- ό,τι άλλο κρίνεται απαραίτητο για την αντιμετώπιση εκτάκτων αναγκών και την άμεση/βραχεία διαχείριση των συνεπειών από την εκδήλωση πλημμυρικών φαινομένων.

Επίσης, σε περιπτώσεις όπου από τα πλημμυρικά φαινόμενα πλήττονται εκτάσεις με εγγειοβελτιωτικά έργα εντός των ορίων ευθύνης των Δήμων, στα ανωτέρω ΣΤΟ είναι σκόπιμο να κληθούν να συμμετάσχουν και εκπρόσωποι των αρμόδιων για την λειτουργία και συντήρησή τους Οργανισμών Εγγείων Βελτιώσεων (ΟΕΒ), προκειμένου να ενημερώσουν σχετικά με την καλή λειτουργία των εγγειοβελτιωτικών έργων αρμοδιότητάς τους (αποστράγγιση του πλεονάζοντος αρδευτικού (επιφανειακού και εδαφικού) νερού, η παροχέτευση πλημμυρικών ροών, αποκατάσταση βλαβών στο αγροτικό οδικό δίκτυο αρμοδιότητάς τους, κλπ).

#### Το Γραφείο Πολιτικής Προστασίας του Δήμου:

##### Προπαρασκευαστικές Δράσεις:

- Μεριμνά για την **συντήρηση** εξοπλισμού και μέσων που θα χρησιμοποιηθούν σε συνεργασία με τους αρμοδίους Αντιδημάρχους των Δ/σεων στις οποίες ανήκουν τα μέσα και το αρμόδιο γραφείο Διαχείρισης και Συντήρησης οχημάτων της Δ/σης Τεχνικών Υπηρεσιών του Δήμου.
- Συντάσσει το **Σχέδιο Διαχείρισης** των Συνεπειών από την Εκδήλωση Πλημμυρικών Φαινομένων του Δήμου.
- Συντάσσει ή επικαιροποιεί το **μνημόνιο ενεργειών** που προσαρτάται στο παρόν και αποτελεί αναπόσπαστο μέρος του, και το κοινοποιεί στις Διοικήσεις των Πυροσβεστικών Υπηρεσιών και των υπηρεσιών της ΕΛ.ΑΣ., για λόγους άμεσης κινητοποίησης.
- Μεριμνά για την κατάρτιση **μνημονίων συνεργασίας** με ιδιωτικούς φορείς και σε συνεργασία με τη Δ/ση Οικονομικών του Δήμου μεριμνά για την εξασφάλιση επιπλέον πόρων προς ενίσχυση του έργου τους στην αντιμετώπιση εκτάκτων αναγκών και τη διαχείριση των συνεπειών.
- Μεριμνά για τον **προσδιορισμό χώρων** προσωρινής εναπόθεσης φερτών υλικών και μπαζών που ενδέχεται να προκύψουν από την εκδήλωση πλημμυρικών φαινομένων σε χώρους αρμοδιότητας των Δήμων, σε συνεργασία με τις αρμόδιες υπηρεσίες του Δήμου (Δ/ση Τεχνικών Υπηρεσιών, Δ/ση Περιβάλλοντος και Ποιότητας Ζωής, Δ/ση Δόμησης).
- Μεριμνά για τη διενέργεια **ασκήσεων** Πολιτικής Προστασίας για την εκπαίδευση του προσωπικού και την αξιολόγηση της επιχειρησιακής ετοιμότητας των υπηρεσιών, μετά την ολοκλήρωση του Σχεδίου, σύμφωνα με τις κατευθυντήριες οδηγίες και τη συνδρομή της ΓΓΠΠ (παράγραφος 8.2.1 του παρόντος).

##### Δράσεις αυξημένης ετοιμότητας:

(όταν για την περιοχή προβλέπεται από την (Ε.Μ.Υ.) η εκδήλωση έντονων ή και επικίνδυνων καιρικών φαινομένων):

- Μεριμνά για την **ετοιμότητα του προσωπικού και των μέσων** των Δήμων για την άμεση αντιμετώπιση εκτάκτων αναγκών και την άμεση/βραχεία διαχείριση των συνεπειών από την εκδήλωση πλημμυρικών φαινομένων.
- Ενημερώνει τον Δήμαρχο για την **ενημέρωση του κοινού**, μέσω του Γραφείου Δημοσίων Σχέσεων και Διοικητικής Βοήθειας αλλά και **αγροτών, κτηνοτρόφων και μελισσοκόμων** σε τοπικό επίπεδο, βάσει των οδηγιών αυτοπροστασίας και των δελτίων τύπου που εκδίδονται από τη Γενική Γραμματεία Πολιτικής Προστασίας, για την λήψη μέτρων αυτοπροστασίας για την εκδήλωση έντονων καιρικών φαινομένων και πλημμυρών

#### **Δράσεις στην αντιμετώπιση κινδύνων μετά την εκδήλωση πλημμυρικών φαινομένων:**

- **Συντονίζει** το επιχειρησιακά εμπλεκόμενο **δυναμικό και τα μέσα** πολιτικής προστασίας του Δήμου (Δ/νση Τεχνικών Υπηρεσιών, Δ/νση Περιβάλλοντος και Ποιότητας Ζωής) και το έργο της διάθεσης του απαραίτητου δυναμικού και μέσων εντός των ορίων του οικείου Δήμου
- Υποστηρίζει άμεσα το έργο των λοιπών επιχειρησιακά εμπλεκόμενων φορέων (Π.Σ., ΕΛ.ΑΣ., κλπ) στο έργο διάσωσης και απεγκλωβισμού, με μέσα που διαθέτει ο Δήμος, όπως αυτά απαριθμούνται κατωτέρω στην παρ. 4.9.
- Διενεργεί την άρση εμποδίων στο δημοτικό οδικό δίκτυο αρμοδιότητάς του, για τη διευκόλυνση της κίνησης των οχημάτων των σωστικών συνεργείων προς και από την πληγείσα περιοχή, τις νοσοκομειακές μονάδες, κλπ.,.

#### **Δράσεις στην άμεση/βραχεία διαχείριση συνεπειών:**

- Διενεργεί την **αποκατάσταση βατότητας** των αποκλεισμένων οδών αρμοδιότητάς τους με την απομάκρυνση φερτών υλικών και πλημμυρικών υδάτων από το οδόστρωμα και αποκατάσταση της οδικής κυκλοφορίας.
- τη μεταφορά των ανωτέρω **φερτών υλικών** στους χώρους που έχουν ήδη προσδιοριστεί για την προσωρινή εναπόθεση φερτών υλικών μετά την εκδήλωση πλημμυρικών φαινομένων και τη δρομολόγηση δράσεων προσωρινής αποθήκευσης, μεταφόρτωσης, ανάκτησης και διάθεσής τους, σύμφωνα με την κείμενη νομοθεσία διαχείρισης μη επικίνδυνων στερεών αποβλήτων.
- τον **έλεγχο** καλής λειτουργίας των αντιπλημμυρικών έργων αρμοδιότητας συντήρησης των Τεχνικών Υπηρεσιών.

**Η ΔΕΥΑΞ**, με εντολή του Προέδρου της:

#### **Προπαρασκευαστικές Δράσεις:**

- Διενεργεί έλεγχο και συντήρηση του δικτύου ομβρίων υδάτων των δημοτικών οδών.
- Διενεργεί έλεγχο και συντήρηση των αντιπλημμυρικών έργων, αρμοδιότητας λειτουργίας και συντήρησης του Δήμου.
- Διενεργεί έλεγχο και συντήρηση εγγειοβελτιωτικών έργων αρμοδιότητας Δήμου.
- Προγραμματίζει την εκτέλεση νέων έργων αντιπλημμυρικής προστασίας.

#### **Δράσεις στην αντιμετώπιση κινδύνων μετά την εκδήλωση πλημμυρικών φαινομένων:**

- Ελέγχει το δίκτυο παροχής πόσιμου νερού την αρμόδια **Δ.Ε.Υ.Α.Ξ.** και τη λήψη μέτρων για τη διασφάλιση της ποιότητας του πόσιμου νερού.

#### **Δράσεις στην άμεση/βραχεία διαχείριση συνεπειών:**

- Διενεργεί **καθαρισμό** εντός των πλημμυρισμένων περιοχών των εσχαρών των φρεατίων υδροσυλλογής στις οδούς αρμοδιότητάς τους και καθαρισμός λοιπών αντιπλημμυρικών έργων αρμοδιότητάς τους από φερτά υλικά λόγω των πλημμυρικών υδάτων, προς αποκατάσταση της λειτουργικότητάς τους.
- **Αποκαθιστά τις βλάβες** στο δίκτυο ύδρευσης και αποχέτευσης.
- Διενεργεί **έλεγχο** καλής λειτουργίας των αντιπλημμυρικών έργων αρμοδιότητάς της.
- Προβαίνει άμεσα, σε συνεργασία με την **Δ/νση Δημόσιας Υγείας της οικείας Περιφερειακής Ενότητας, σε υγειονομικό έλεγχο** λειτουργίας των συστημάτων ύδρευσης στις πληγείσες περιοχές, για τη διασφάλιση της ποιότητας του πόσιμου ύδατος. Σε περίπτωση που διαπιστωθούν φθορές ή βλάβες στο δίκτυο ύδρευσης

αρμοδιότητάς τους, αυτές αντιμετωπίζονται άμεσα σύμφωνα και με τα προβλεπόμενα στα Δ1δ/ ΓΠ οικ.8565/16-11-2017 - και Δ1/ΓΠοικ.53542/17-07-2019 Εγκύκλιος- «Λήψη μέτρων διασφάλισης της Δημόσιας Υγείας μετά από έντονα καιρικά και πλημμυρικά φαινόμενα» έγγραφα του Υπουργείου Υγείας.

### Η Δ/ση Τεχνικών Υπηρεσιών του Δήμου Ξάνθης:

#### Προπαρασκευαστικές Δράσεις:

- Διενεργεί έλεγχο και συντήρηση του αντιπλημμυρικών έργων, αρμοδιότητας λειτουργίας και συντήρησης του Δήμου.
- Διενεργεί έλεγχο και συντήρηση εγγειοβελτιωτικών έργων αρμοδιότητας Δήμου.
- Προγραμματίζει την εκτέλεση νέα έργα αντιπλημμυρικής προστασίας.

Οι **Διευθυντές σχολικών μονάδων Α/θμιας και Β/θμιας Εκπαίδευσης**, μετά την εκδήλωση πλημμυρικών φαινομένων πλησίον ή εντός των σχολικών μονάδων και εφόσον οι σχολικές μονάδες βρίσκονται σε λειτουργία, φροντίζουν, κατά την κρίση τους και βάσει του σχεδιασμού τους, οι μαθητές και το προσωπικό να παραμείνουν συγκεντρωμένοι σε ασφαλή χώρο εντός των σχολικών συγκροτημάτων και ενημερώνουν τις τοπικές αρχές (Π.Υ., ΕΛ.ΑΣ, Γραφείο Πολιτικής Προστασίας οικείου Δήμου) για άμεση συνδρομή στο έργο της ασφαλούς αποχώρησης των μαθητών από το σχολικό συγκρότημα και την εν συνεχεία παραλαβή των μαθητών με ασφάλεια από τους γονείς ή τους κηδεμόνες τους.

Νοείται ότι η περαιτέρω μεσοπρόθεσμη και μακροπρόθεσμη διαχείριση των συνεπειών, που έχει ως αντικείμενο τη λεπτομερή καταγραφή της έκτασης των ζημιών, τη χορήγηση δανείων και ενισχύσεων σε πληγέντες, κλπ., δρομολογείται από ειδικότερες νομοθεσίες, καθώς και κυβερνητικές αποφάσεις, όπου αυτό κρίνεται απαραίτητο.

Ακολουθεί ονομαστική κατάσταση των υπευθύνων για την υλοποίηση των δράσεων Πολιτικής Προστασίας σε επίπεδο Δήμου Ξάνθης που συνδέονται με την αντιμετώπιση κινδύνων από την εκδήλωση πλημμυρικών φαινομένων, με τα στοιχεία επικοινωνίας τους (ονοματεπώνυμο, θέση, ιδιότητα/ειδικότητα, τηλέφωνα, φαξ).

Οι επικοινωνίες μεταξύ όλων των εμπλεκόμενων υπηρεσιών και οργάνων σε επίπεδο Δήμου, όσο και με τους λοιπούς εμπλεκόμενους φορείς (Π.Σ., ΕΛ.ΑΣ., κλπ) σε επίπεδο Δήμου για την αντιμετώπιση εκτάκτων αναγκών και την άμεση/βραχεία διαχείριση των συνεπειών από την εκδήλωση πλημμυρικών φαινομένων, γίνονται κατά κανόνα με τη χρήση των **δικτύων σταθερής και κινητής τηλεφωνίας** σε όλα τα στάδια επιχειρήσεων.

Για τις ενδοεπικοινωνίες τους οι εμπλεκόμενοι φορείς δύναται να χρησιμοποιούν και δίκτυα ασύρματων επικοινωνιών, σύμφωνα με τα προβλεπόμενα στον επιχειρησιακό σχεδιασμό τους.

Η ανταλλαγή πληροφοριών, η αποστολή αιτημάτων, κλπ. που πραγματοποιούνται μέσω τηλεφωνικών επικοινωνιών, δύναται να ακολουθείται με την αποστολή τηλεομοιοτυπίας (FAX) όταν αυτό απαιτείται και είναι εφικτό.

Τηλεφωνικοί αριθμοί και FAX επικοινωνίας μεταξύ υπηρεσιών και οργάνων Δήμου Ξάνθης:

#### Α. ΥΠΗΡΕΣΙΑΚΟΙ ΠΑΡΑΓΟΝΤΕΣ:

ΟΝΟΜΑΤΕΠΩΝΥΜΟ	ΤΗΛΕΦΩΝΟ ΣΤΑΘΕΡΟ	ΤΗΛΕΦΩΝΟ ΚΙΝΗΤΟ
<b>ΔΗΜΑΡΧΟΣ</b>		
ΤΣΕΠΕΛΗΣ		6908211356
ΕΜΜΑΝΟΥΗΛ	2541076392	6932634585
<b>ΓΕΝΙΚΟΣ ΓΡΑΜΜΑΤΕΑΣ</b>		

	ΨΩΜΑ ΣΟΦΙΑ	2541350818	
ΤΜΗΜΑ ΕΞΥΠΗΡΕΤΗΣΗΣ ΔΗΜΑΡΧΟΥ			
Προϊστάμενος Τμήματος	ΜΗΤΣΟΥ ΕΛΙΣΑΒΕΤ	2541350810	6946451535
ΓΕΝΙΚΟΣ ΔΙΕΥΘΥΝΤΗΣ			
	ΜΑΝΑ ΑΙΚΑΤΕΡΙΝΗ	2541077463	6956664076
ΔΙΕΥΘΥΝΣΗ ΔΙΟΙΚΗΤΙΚΩΝ			
Προϊστάμενος Διεύθυνσης	ΤΖΑΝΟΓΛΟΥ ΚΑΛΛΙΟΠΗ	2541350803	6941667597
ΔΙΕΥΘΥΝΣΗ ΟΙΚΟΝΟΜΙΚΩΝ ΥΠΗΡΕΣΙΩΝ			
Προϊστάμενος Διεύθυνσης	ΣΠΑΝΟΥ ΜΑΡΙΑ	2541350826	6976970711
ΔΝΣΗ ΤΕΧΝΙΚΩΝ ΥΠΗΡΕΣΙΩΝ			
Προϊστάμενος Διεύθυνσης	ΜΑΝΑ ΑΙΚΑΤΕΡΙΝΗ	2541077463	6956664076
ΤΜΗΜΑ ΣΥΝΤΗΡΗΣΕΩΝ ΥΠΟΔΟΜΩΝ			
Προϊστάμενος Τμήματος	ΡΑΠΤΗ ΔΕΣΠΟΙΝΑ	2541070421	6942858400
ΤΜΗΜΑ ΗΛΕΚΤΡΟΜΗΧΑΝΟΛΟΓΙΚΟ			
Προϊστάμενος Τμήματος	ΜΠΑΡΜΠΑΛΕΞΗ ΕΥΔΟΚΙΑ	2541027883	6984538147
ΔΙΕΥΘΥΝΣΗ ΠΕΡΙΒΑΛΛΟΝΤΟΣ & ΠΟΙΟΤΗΤΑΣ ΖΩΗΣ			
Προϊστάμενος Διεύθυνσης	ΜΠΑΜΠΑΤΣΟΣ ΑΘΑΝΑΣΙΟΣ	2541026354	6972622184
ΤΜΗΜΑ ΚΑΘΑΡΙΟΤΗΤΑΣ ΚΑΙ ΑΝΑΚΥΚΛΩΣΗΣ			
Προϊστάμενος Τμήματος	ΓΚΙΚΑΣ ΗΛΙΑΣ	2541022786	6944773774
ΤΜΗΜΑ ΠΡΑΣΙΝΟΥ			
Προϊστάμενος Τμήματος	ΒΑΣΙΛΑ ΑΝΑΣΤΑΣΙΑ	2541068003	6956664079
ΔΝΣΗ ΠΡΟΓΡΑΜΜΑΤΙΣΜΟΥ ΟΡΓΑΝΩΣΗΣ & ΠΛΗΡΟΦΟΡΙΚΗΣ			
Προϊστάμενος Διεύθυνσης	ΝΙΚΟΛΟΠΟΥΛΟΣ ΝΙΚΟΛΑΟΣ	2541020094	6944505197
ΔΝΣΗ ΔΟΜΗΣΗΣ			

Προϊστάμενος Διεύθυνσης	ΠΑΥΛΙΔΗΣ ΠΕΤΡΟΣ	2541354121	6932352788
<b>ΤΜΗΜΑ ΕΛΕΓΧΟΥ ΚΑΤΑΣΚΕΥΩΝ</b>			
Προϊστάμενος Τμήματος	ΓΕΩΡΓΙΟΥ ΜΑΡΙΑ	2541354125	6946283836
<b>ΔΙΕΥΘΥΝΣΗ ΚΟΙΝΩΝΙΚΗΣ ΠΡΟΣΤΑΣΙΑΣ, ΑΘΛΗΤΙΣΜΟΥ, ΠΑΙΔΕΙΑΣ &amp; ΠΟΛΙΤΙΣΜΟΥ</b>			
Προϊστάμενος Διεύθυνσης	ΓΚΑΪΤΑΤΖΗ ΞΑΝΘΗ	2541350129	6947226328
<b>ΤΜΗΜΑ ΚΟΙΝ.ΠΡΟΝΟΙΑΣ &amp; ΚΟΙΝΩΝΙΚΗΣ ΠΟΛΙΤΙΚΗΣ</b>			
Προϊστάμενος Τμήματος	ΠΑΝΤΑΖΟΓΛΟΥ ΑΘΑΝΑΣΙΑ	2541084458	
<b>ΔΝΣΗ ΚΕΠ</b>			
Προϊστάμενος Διεύθυνσης	ΖΟΛΩΤΑΣ ΑΡΓΥΡΙΟΣ	2541350000	

**Β. ΔΙΟΙΚΗΤΙΚΑ ΟΡΓΑΝΑ:**

ΟΝΟΜΑΤΕΠΩΝΥΜΟ	ΤΗΛΕΦΩΝΟ ΣΤΑΘΕΡΟ	ΤΗΛΕΦΩΝΟ ΚΙΝΗΤΟ
<b>ΔΗΜΑΡΧΟΣ</b>		
ΤΣΕΠΕΛΗΣ ΕΜΜΑΝΟΥΗΛ	2541076392	6908211356 6932634585
<b>ΓΕΝΙΚΟΣ ΓΡΑΜΜΑΤΕΑΣ</b>		
ΨΩΜΑ ΣΟΦΙΑ	2541350818	
<b>ΓΕΝΙΚΟΣ ΔΙΕΥΘΥΝΤΗΣ</b>		
ΜΑΝΑ ΑΙΚΑΤΕΡΙΝΗ	2541077463	6956664076
<b>ΓΡΑΜΜΑΤΕΑΣ ΣΥΝΤΟΝΙΣΤΙΚΟΥ ΤΟΠΙΚΟΥ ΟΡΓΑΝΟΥ</b>		
ΠΑΠΑΔΟΥΠΟΥΛΟΣ ΙΩΑΝΝΗΣ	2541028398	6932538923
<b>ΑΝΤΙΔΗΜΑΡΧΟΣ ΔΙΟΙΚΗΤΙΚΩΝ ΚΑΙ ΟΙΚΟΝΟΜΙΚΩΝ ΥΠΗΡΕΣΙΩΝ</b>		
ΦΑΝΟΥΡΑΚΗΣ ΕΜΜΑΝΟΥΗΛ		6939697989
<b>ΑΝΤΙΔΗΜΑΡΧΟΣ ΤΕΧΝΙΚΩΝ ΥΠΗΡΕΣΙΩΝ ΚΑΙ Δ/ΝΣΗ ΔΟΜΗΣΗΣ</b>		
ΖΕΡΕΝΙΔΗΣ ΙΩΑΝΝΗΣ	6956664081	6934141151
<b>ΑΝΤΙΔΗΜΑΡΧΟΣ Δ/ΝΣΗΣ ΠΕΡΙΒΑΛΛΟΝΤΟΣ &amp; ΠΟΙΟΤΗΤΑΣ ΖΩΗΣ</b>		

ΣΙΑΜΠΙΑΝ ΜΠΑΝΤΑΚ 6973036982			
ΑΝΤΙΔΗΜΑΡΧΟΣ ΚΟΙΝ.ΠΡΟΝΟΙΑΣ & ΚΟΙΝΩΝΙΚΗΣ ΠΟΛΙΤΙΚΗΣ			
ΚΑΡΑ ΟΣΜΑΝ ΧΑΣΑΝ ΛΕΒΕΝΤ 6949448432			
ΑΝΤΙΔΗΜΑΡΧΟΣ ΣΤΑΥΡΟΥΠΟΛΗΣ			
ΕΛΕΥΘΕΡΙΑΔΗΣ ΑΠΟΣΤΟΛΟΣ 6937162789			
ΠΡΟΕΔΡΟΙ ΔΗΜΟΤΙΚΩΝ ΚΟΙΝΟΤΗΤΩΝ			
ΞΑΝΘΗΣ	ΤΣΕΠΕΛΗΣ ΓΕΩΡΓΙΟΣ	2541075255	6948136520
ΚΙΜΜΕΡΙΩΝ	ΕΜΙΝ ΟΓΛΟΥ ΑΜΕΤ ΡΑΜΑΔΑΝ	2541074075	6974642725
ΕΥΜΟΙΡΟΥ	ΣΠΥΡΙΔΟΥ ΑΝΝΑ	2541062157	6970874402
ΣΤΑΥΡΟΥΠΟΛΗΣ	ΣΥΜΕΩΝΙΔΗΣ ΑΝΑΣΤΑΣΙΟΣ		6948068258
ΚΟΜΝΗΝΩΝ	ΚΑΖΑΝΤΖΙΔΗΣ ΚΥΡΙΑΚΟΣ		6987266079
ΝΕΟΧΩΡΙΟΥ	ΚΥΡΙΑΚΟΥ ΘΕΟΔΟΣΙΟΣ	2542031465	6978045855
ΓΕΡΑΚΑ	ΚΟΤΖΑ ΤΖΕΛΑΪΔΗΝ	2542065342	6937297108
ΔΑΦΝΩΝΑ	ΧΩΡΑΦΑΣ ΣΠΥΡΙΔΩΝ	2542022511	6977291813
ΚΑΡΥΟΦΥΤΟΥ	ΣΕΡΑΦΙΑΣ ΔΙΑΜΑΝΤΗΣ	6977222270	6974010956
ΠΑΣΧΑΛΙΑΣ	ΤΟΛΜΙΔΗΣ ΠΑΝΑΓΙΩΤΗΣ	2542031056	6972304142
ΔΕΥΑΞ			
Πρόεδρος	ΚΑΜΑΡΙΔΗΣ ΠΗΠΟΚΡΑΤΗΣ	2541100322	6936186185
Τεχνικές	ΛΕΠΙΔΑΣ ΔΗΜΗΤΡΗΣ	2541100320	6938910710

Τηλεφωνικοί αριθμοί και FAX επικοινωνίας Δήμου Ξάνθης με λοιπούς εμπλεκόμενους φορείς:

**Α. Γ.Γ.Π.Π., ΕΛ.ΛΑΣ, ΠΥΡΟΣΒΕΣΤΙΚΗ, ΣΤΡΑΤΟΣ, ΝΟΣΟΚΟΜΕΙΑ:**

ΟΝΟΜΑΤΕΠΩΝΥΜΟ	ΤΗΛΕΦΩΝΟ ΣΤΑΘΕΡΟ	ΤΗΛΕΦΩΝΟ ΚΙΝΗΤΟ	FAX
ΓΕΝΙΚΗ ΓΡΑΜΜΑΤΕΙΑ ΠΟΛΙΤΙΚΗΣ ΠΡΟΣΤΑΣΙΑΣ			
ΚΕΝΤΡΟ ΕΠΙΧΕΙΡΗΣΕΩΝ	2103359002		2103359941
	2103359003		2103359912



Δ/ΝΣΗ ΠΟΛΙΤΙΚΗΣ ΠΡΟΣΤΑΣΙΑΣ ΑΠΟΚΕΝΤΡΩΜΕΝΗΣ Δ/ΝΣΗΣ Μ.Θ.			
ΓΕΩΡΓΙΑΔΟΥ ΚΡΥΣΤΑΛΛΙΑ Προϊστάμενος Δ/νσης	2313309608	6948759994	213309410
ΑΣΤΥΝΟΜΙΚΗ ΔΙΕΥΘΥΝΣΗ ΝΟΜΟΥ ΞΑΝΘΗΣ			
ΚΕΝΤΡΟ ΕΠΙΧΕΙΡΗΣΕΩΝ ΣΤΑΜΠΟΥΛΗΣ ΧΡΗΣΤΟΣ (Δ/ντής Δ/νσης)	100   2541084101	6944266546 6979972255	
ΓΙΩΡΗΣ ΠΑΣΧΑΛΗΣ (Α Βοηθός Δ/ντή)	2541084102	6945134534	
ΧΑΤΖΗΣΤΑΜΑΤΗΣ ΚΩΝΣΤΑΝΤΙΝΟΣ (Β Βοηθός Δ/ντή)	2541084142	6947832600	2541076310
ΡΙΖΟΣ ΚΩΝ/ΝΟΣ (Γ Βοηθός Δ/ντή)	2541084103	6947122886	
ΟΡΦΑΝΙΔΗΣ ΝΕΚΤΑΡΙΟΣ (Δ Βοηθός Δ/ντή)	2541084103	6942444308	
ΣΑΚΕΛΛΑΡΙΔΗΣ ΣΤΑΥΡΟΣ (ΥΠΑΣΠΙΣΤΗΡΙΟ)	2541084104	6936867855	
ΑΣΤΥΝΟΜΙΚΟ ΤΜΗΜΑ ΞΑΝΘΗΣ			
ΝΑΛΙΑΣ ΑΛΥΠΙΟΣ	2541084110	6980727900	2541076310
ΚΑΡΠΟΥΖΗ ΕΥΓΕΝΙΑ	2541084113	6985569175	
ΤΜΗΜΑ ΤΡΟΧΑΙΑΣ ΞΑΝΘΗΣ			
ΠΟΥΛΙΟΣ ΙΩΑΝΝΗΣ	2541084120	6932389030	2541076310
ΚΑΡΑΜΑΝΛΗΣ ΙΩΑΝΝΗΣ	2541084121	6936730517	
ΑΣΤΥΝΟΜΙΚΟ ΤΜΗΜΑ ΣΤΑΥΡΟΥΠΟΛΗΣ			
ΚΩΤΗΣ ΚΩΝ/ΝΟΣ	2542022411	6972331860	2542022100
ΜΠΟΥΤΖΙΟΣ ΔΗΜΟΣ	2542022100	6945498723	
ΠΥΡΟΣΒΕΣΤΙΚΕΣ ΥΠΗΡΕΣΙΕΣ ΝΟΜΟΥ ΞΑΝΘΗΣ			
ΠΕΚΕ ΚΟΜΟΤΗΝΗ			
ΥΠΕΥΘ. ΚΑΡΑΓΚΟΥΝΗΣ ΛΕΩΝΙΔΑΣ	2531355100	6936504468	

ΜΟΥΡΟΣ  
ΕΥΑΓΓΕΛΟΣ

ΠΥΡΟΣΒΕΣΤΙΚΗ ΥΠΗΡΕΣΙΑ ΝΟΜΟΥ ΞΑΝΘΗΣ

ΔΑΔΟΥΔΗΣ			
ΚΩΝ/ΝΟΣ	2541022199	6936022139	
(Διοικητής)	2541083299	6977230222	
ΓΚΙΓΚΗΣ ΧΡΗΣΤΟΣ			2541022704
(Υ/διοικητής)	2541022199	6974005508	
ΤΟΠΑΛΙΔΗΣ			
ΑΝΑΣΤΑΣΙΟΣ	2541550156	6936748560	

ΠΥΡΟΣΒΕΣΤΙΚΟ ΚΛΙΜΑΚΙΟ ΣΤΑΥΡΟΥΠΟΛΗΣ

ΑΝΔΡΕΩΤΗΣ			
ΤΖΑΝΕΤΟΣ		6937233223	
(ΤΖΑΝΗΣ)	2542022199	6939043338	2542022670
ΚΑΡΑΓΙΑΝΝΙΔΗΣ			
ΕΥΑΓΓΕΛΟΣ		6944277406	

ΠΥΡΟΣΒΕΣΤΙΚΟ ΚΛΙΜΑΚΙΟ ΒΙΟΜΗΧΑΝΙΚΗΣ ΠΕΡΙΟΧΗΣ

ΜΠΛΕΤΣΑΣ			
ΚΩΣΤΑΣ	2541087940	6936562113	2541087950
ΤΣΑΟΥΣΗΣ			
ΓΙΩΡΓΟΣ	2541087947	6972920448	

ΣΤΡΑΤΙΩΤΙΚΕΣ ΑΡΧΕΣ ΝΟΜΟΥ ΞΑΝΘΗΣ

XXV ΤΘΤ

ΣΑΜΑΡΑΣ			
ΑΣΤΕΡΙΟΣ			
(Δ/ΤΗΣ ΤΑΞ/ΧΟΣ)	2541036109	6936164883	
ΕΠΙΛΑΡΧΟΣ			
ΑΡΑΜΠΙΑΤΖΙΔΗΣ	2541036416		
ΙΩΑΝΝΗΣ	2541036415	6945586432	
ΣΥΝΤΟΝΙΣΤΗΣ			2541036298
ΥΠΗΡΕΣΙΑΣ			
(24 ΩΡΕΣ)	2541036387		

ΥΠΕΥΘΥΝΟΣ			
ΣΧΕΔΙΟΥ			
ΞΕΝΟΚΡΑΤΗΣ &	2541036107		
(ΠΕΡΙΠΟΛΑ	2541036416		
ΠΥΡΑΣΦΑΛΕΙΑΣ)	2541036403		

ΣΥΝΔΕΣΜΟΣ ΓΙΑ ΚΙΝΗΤΟΠΟΙΗΣΗ XXV ΤΘΤ

<b>Τ/χης ΠΖ</b>			
<b>ΚΑΤΙΡΑΙΩΤΗΣ</b>			
<b>ΒΑΣΙΛΕΙΟΣ</b>	<b>2541035301</b>		<b>6972723058</b>

4η ΤΑΞΥΠΙ ΣΩΜΑΤΟΣ

ΜΠΙΣΙΚΛΗΣ			
ΑΛΕΞΑΝΔΡΟΣ	2541035420	6974415454	

4ο ΣΩΜΑ			
ΤΗΛ. ΚΕΝΤΡΟ	2541034911		2541027428
<b>ΚΙΝΗΤΟΠΟΙΗΣΗ</b>	<b>2541034331</b>		
Δ/ΝΤΗΣ			
ΕΠΙΧΕΙΡΗΣΕΩΝ			
ΣΩΜΑΤΟΣ	2541034170		
ΝΟΣΟΚΟΜΕΙΑ ΝΟΜΟΥ ΞΑΝΘΗΣ			
ΓΕΝΙΚΟ ΝΟΣΟΚΟΜΕΙΟ ΞΑΝΘΗΣ			
ΓΕΡΟΠΟΥΛΟΣ			
ΑΧΧΙΛΕΑΣ			
ΔΙΟΙΚΗΤΗΣ			
(ΙΔΙΑΙΤΕΡΑ			
ΑΘΑΝΑΣΙΑΔΟΥ)	2541351151	6977395314	2541024834
ΙΑΤΡΙΔΗΣ			
ΑΠΟΣΤΟΛΟΣ	2541351405	6972838589	2541351180
ΠΑΠΑΔΟΠΟΥΛΟΥ			
ΣΟΦΙΑ			
(ΑΝ. ΠΟΛΙΤΙΚΗΣ			
ΠΡΟΣΤΑΣΙΑΣ)	2541351407	6977838348	2541351180
ΕΚΑΒ ΞΑΝΘΗΣ (166)			
ΤΗΛΕΦΩΝΙΚΟ			
ΚΕΝΤΡΟ ΕΚΑΒ	2551089350		2551089367
	2551089374		
ΛΙΜΑΣ ΧΡΗΣΤΟΣ	2551089359	6936132286	2551089367
(Δ/ΝΤΗΣ)	2551089379		
ΚΕΣΣΑΤΗΣ			
ΑΘΑΝΑΣΙΟΣ			
(ΥΠΕΥΘΥΝΟΣ για			
Ξάνθη)		6944883061	
ΕΚΕΠΥ ΒΟΡΕΙΟΥ ΕΛΛΑΔΟΣ			
ΛΕΠΤΟΚΑΡΙΔΟΥ			
ΓΕΩΡΓΙΑ	2313327884		2313327808

**Β. ΟΤΑ Α ΚΑΙ Β ΒΑΘΜΟΥ:**

ΟΝΟΜΑΤΕΠΩΝΥΜΟ	ΤΗΛΕΦΩΝΟ ΣΤΑΘΕΡΟ	ΤΗΛΕΦΩΝΟ ΚΙΝΗΤΟ	FAX
Ο.Τ.Α Β' ΒΑΘΜΟΥ			
ΑΝΤΙΠΕΡΙΦΕΡΙΑΡΧΗΣ ΞΑΝΘΗΣ			

ΕΥΦΡΑΙΜΙΔΗΣ ΝΙΚΟΛΑΟΣ	2541022661	9677682334	2541350270
	2541078526	6946699232	
	2541350111		
<b>ΤΜΗΜΑ ΠΟΛΙΤΙΚΗΣ ΠΡΟΣΤΑΣΙΑΣ Π.Ε. ΞΑΝΘΗΣ</b>			
ΧΟΥΒΑΡΔΑΣ ΚΩΝ/ΝΟΣ	2531353911	6970111112	
Προϊστάμενος Δ/νσης	2531350111	6937018696	2531353950
ΒΑΦΕΙΑΔΗΣ			2541078823
ΕΥΣΤΑΘΙΟΣ	2541350205	6984605050	25410241617
<b>Δ/ΝΣΗ ΤΕΧΝΙΚΩΝ ΕΡΓΩΝ Π.Ε. ΞΑΝΘΗΣ</b>			
ΛΑΜΠΡΟΥ ΧΡΥΣΑΝΑ	2541350350	6984605046	
Προϊστάμενος Δ/νσης	2541350331	6944602980	2541350352
<b>Δ/ΝΣΗ ΔΗΜΟΣΙΑΣ ΥΓΕΙΑΣ ΚΑΙ ΚΟΙΝΩΝΙΚΗΣ ΜΕΡΙΜΝΑΣ Π.Ε. ΞΑΝΘΗΣ</b>			
ΤΣΟΥΡΓΙΑΝΝΗΣ ΛΑΝΡΟΣ	2541350130	6972084118	2541320131
ΑΠΟΣΤΟΛΙΔΗΣ ΝΙΚΟΣ	2541350169	6945585642	2541065734
<b>Ο.Τ.Α Α' ΒΑΘΜΟΥ</b>			
<b>ΔΗΜΟΣ ΑΒΔΗΡΩΝ</b>			
ΔΗΜΑΡΧΟΣ ΤΣΙΤΙΡΙΔΗΣ	2541352555		
ΓΕΩΡΓΙΟΣ	2541352550	6937013033	
ΣΤΑΥΡΑΚΑΡΑΣ ΦΩΤΗΣ			2541352554
Αντιδήμαρχος υπεύθυνος Επίβλεψης Πολιτικής Προστασίας	2541352417	6973998955	
ΕΛΕΥΘΕΡΙΑΔΗΣ ΑΠΟΣΤΟΛΟΣ			
Προϊστάμενος Γρ. Πολιτικής Προστασίας	2541352576	6986882605	2541352579
ΚΟΣΕΪΔΗΣ ΕΜΜΑΝΟΥΗΛ			
Υπάλληλος Γραφείου Πολιτικής Προστασίας	2541352577	6939041301	
ΧΩΛΙΔΗΣ ΣΤΥΛΙΑΝΟΣ			2541352454
Αν. προϊστάμενος Τεχνικών Υπηρεσιών	2541352401	6973845496	
<b>ΔΗΜΟΣ ΤΟΠΕΙΡΟΥ</b>			

ΔΗΜΑΡΧΟΣ	2541352609		
ΜΙΧΟΓΛΟΥ ΘΩΜΑΣ	2541078332	6944325603	
ΧΡΥΣΑ ΜΩΡΑΪΤΗ			
Ιδιαιτέρα	2541352608		2541352618
ΨΕΜΜΑΤΑΣ			
ΔΗΜΗΤΡΙΟΣ			
ΑΝΤΙΔΗΜΑΡΧΟΣ		6944560015	
ΑΝΤΙΔΗΜΑΡΧΟΣ			
Υπεύθυνος Πολιτικής			
Προστασίας			
ΔΡΑΜΠΙΔΗΣ ΡΗΓΑΣ	2541352608	6944989828	
<b>ΔΗΜΟΣ ΜΥΚΗΣ</b>			
ΔΗΜΑΡΧΟΣ			
ΝΤΕΛΗ ΧΟΥΣΕΙΝ			
ΡΙΤΒΑΝ	2541352342	6937026135	
ΑΝΤΙΔΗΜΑΡΧΟΣ			
Υπεύθυνος Πολιτικής			2541352330
Προστασίας			
ΓΚΙΟΥΡΟΥΚ ΣΑΛΗ	2541352308	6937666439	
ΑΝΤΙΔΗΜΑΡΧΟΣ			
ΜΠΟΥΓΙΟΥΚΛΟΥ			
ΧΟΥΣΕΙΝ	2541352313	6989864711	
ΑΝΤΙΔΗΜΑΡΧΟΣ			
ΧΟΜΚΟ ΕΡΚΑΝ	2541352309	6986049073	
ΤΜΗΜΑ ΤΕΧΝΙΚΩΝ			
ΕΡΓΩΝ			
ΜΑΥΡΟΜΑΤΗΣ			
ΧΡΗΣΤΟΣ	6983327762	6972148498	
ΠΛΟΥΜΙΣΤΟΥ			
ΔΗΜΗΤΡΑ	2541352326	6942281372	
ΣΥΜΕΩΝΙΔΗΣ			
ΔΗΜΗΤΡΗΣ		6972148498	

## Γ. ΛΟΙΠΟΙ ΕΜΠΛΕΚΟΜΕΝΟΙ ΦΟΡΕΙΣ:

ΟΝΟΜΑΤΕΠΩΝΥΜΟ	ΤΗΛΕΦΩΝΟ ΣΤΑΘΕΡΟ	ΤΗΛΕΦΩΝΟ ΚΙΝΗΤΟ	FAX
<b>ΕΜΠΛΕΚΟΜΕΝΟΙ ΦΟΡΕΙΣ</b>			
<b>ΔΑΣΑΡΧΕΙΟ ΞΑΝΘΗΣ</b>			
ΜΗΛΙΟΣ ΧΡΗΣΤΟΣ	2541078400	6934339241	
ΜΟΥΡΟΣ ΕΥΑΓΓΕΛΟΣ	2541022669	6979324868	2541078400
<b>Δ/ΝΣΗ ΔΑΣΩΝ ΞΑΝΘΗΣ</b>			
ΜΟΥΧΤΑΡΙΔΗΣ	2541022115		
ΠΑΝΑΓΙΩΤΗΣ	2541066010	6945770655	2541022115
<b>ΔΑΣΑΡΧΕΙΟ ΣΤΑΥΡΟΥΠΟΛΗΣ</b>			
ΤΣΟΛΑΚΙΔΗΣ ΘΕΟΔΩΡΟΣ	2542021004	6949104854	2542021004
ΒΑΛΙΚΑΚΗ ΜΑΡΙΑ ΒΑΦΕΙΔΗΣ ΠΑΝΑΓΙΩΤΗΣ	254202218	6948890414 6937423423	
<b>Δ.Ε.Δ.Δ.Η.Ε. ΞΑΝΘΗΣ</b>			
ΛΑΥΡΑΝΟΣ ΧΡΗΣΤΟΣ	2541069731	6975877939	2541028108
ΣΑΡΡΗΣ ΒΑΣΙΛΕΙΟΣ	2541069750-51	6978000574	
ΤΣΙΤΣΕΛΗΣ ΝΙΚΟΛΑΟΣ	2541069745	6980108935	
<b>Ο.Τ.Ε. ΞΑΝΘΗΣ</b>			
ΤΣΙΠΙΔΗΣ ΚΥΡΙΑΚΟΣ Προϊστάμενος ΜΑΛΛΙΑΡΑΚΗΣ ΣΤΕΦΑΝΟΣ (αναπληρωτής)	2541056010 2541056080	6974500773 6970041230	2541073399
<b>Ο.Σ.Ε. ΞΑΝΘΗΣ</b>			
ΔΕΡΜΕΝΤΖΟΠΟΥΛΟΣ ΒΑΣΙΛΕΙΟΣ (Σταθμάρχης)	2541027030 2541022581	6933001770	2541027030
ΚΑΖΑΝΑΣ ΓΕΩΡΓΙΟΣ (Δ/ση Συντήρησης Γραμμής)	2521032452	6948304618	2521047047

ΠΑΠΑΦΩΤΙΟΥ ΒΑΣΙΛΕΙΟΣ (Μπάρες κλπ)	2310599016	6980096102	2310599140
Δ/ΝΣΗ Α' ΒΑΘΜΙΑΣ ΕΚΠΑΙΔΕΥΣΗΣ			
ΜΑΡΚΟΥ ΑΝΑΣΤΑΣΙΟΣ	2541350386	6977239500	2541069509
ΣΥΡΟΠΟΥΛΟΣ ΠΑΝΑΓΙΩΤΗΣ	2541350388	6977685385	
Δ/ΝΣΗ Β' ΒΑΘΜΙΑΣ ΕΚΠΑΙΔΕΥΣΗΣ			
ΠΑΠΑΘΑΝΑΣΙΟΥ ΓΕΩΡΓΙΟΣ (Δ/ντης)	2541350296	6978900182	2541022860
ΕΦΟΡΕΙΑ ΑΡΧΑΙΟΤΗΤΩΝ ΞΑΝΘΗΣ			
ΚΑΛΙΝΤΖΗ ΚΩΝΣΤΑΝΤΙΝΑ	2541051003	6948507794	5241051783
ΧΡΥΣΑΦΗ ΜΑΡΙΑ		6938046323	
ΣΟΥΛΑΡΙΚΗ ΔΕΣΠΟΙΝΑ		6942257470	
ΧΑΤΖΗΠΡΟΚΟΠΙΟΥ ΚΥΡΙΑΚΗ		6947603396	
ΣΥΝΔΕΣΜΟΣ ΔΙΑΧΕΙΡΙΣΗΣ ΑΠΟΡΡΙΜΑΤΩΝ			
ΑΪΒΑΛΙΩΤΗΣ ΠΑΝΑΓΙΩΤΗΣ	2541077891	6972858158	2541077891
ΕΓΝΑΤΙΑ ΟΔΟΣ Α.Ε.			
ΤΣΟΥΚΑΛΑΣ ΠΑΣΧΑΛΗΣ (δ/ντης)	2531030580	6908097251	2531030582
ΞΑΝΘΟΠΟΥΛΟΥ ΕΛΕΝΗ	2531030580	6940452100	
Κ.Τ.Ε.Α. ΞΑΝΘΗΣ			
ΓΕΩΡΓΙΑΔΗΣ ΘΕΜΗΣ πρόεδρος	2541022684	6937327500	
ΤΑΡΠΙΔΗΣ ΠΑΝΑΓΙΩΤΗΣ		6975869016	
Δ/ΝΣΗ ΥΔΑΤΩΝ Α.Μ.Θ.			
ΚΑΜΠΙΑΣ ΓΕΩΡΓΙΟΣ	2313309816	6972303313	2510837173
ΕΤΒΑ ΒΙΠΕ			
ΔΑΛΑΚΟΥΡΑΣ ΙΩΑΝΝΗΣ	2541063870	6974107597	
ΟΑΕΔ ΞΑΝΘΗΣ			

ΜΑΖΑΡΑΚΗΣ ΣΠΥΡΟΣ (δ/ντης) ΔΑΛΑΚΟΥΡΑΣ ΙΩΑΝΝΗΣ	2541024142 εσωτ. 100  εσωτ. 116	6984240868	
<b>ΤΟΠΙΚΗ ΟΜΑΔΑ ΥΓΕΙΑΣ ΤΟΜΥ</b>			
ΒΕΣΚΟΥ ΜΑΡΙΑ (Κοινωνική Λειτουργός) ΤΣΙΑΚΗΡ ΑΙΣΕΛ (επισκέπτρια υγείας)	2541352123	6946886129  6970411256	
<b>ΧΗΜΙΚΗ ΥΠΗΡΕΣΙΑ ΞΑΝΘΗΣ</b>			
ΠΑΠΑΔΟΠΟΥΛΟΥ ΑΙΚΑΤΕΡΙΝΗ	2541063251	6939192219	
<b>ΤΑΡ ΑΓΩΓΟΣ ΦΥΣΙΚΟΥ ΑΕΡΙΟΥ</b>			
	2130104500		2130104533
<b>ΦΟΡΕΑΣ ΔΙΑΧΕΙΡΙΣΗΣ ΟΡΟΣΕΙΡΑΣ ΡΟΔΟΠΗΣ</b>			
ΚΕΧΑΓΙΟΓΛΟΥ ΣΤΑΥΡΟΣ ΧΑΤΖΗΑΝΑΣΤΑΣΙΟΥ ΕΛΕΝΗ	2524021030	6944728701  6947407262	2524022165
<b>ΙΕΡΑ ΜΗΤΡΟΠΟΛΗ ΞΑΝΘΗΣ &amp; ΠΕΡΙΘΕΩΡΙΟΥ</b>			
ΓΚΟΥΤΖΙΝΗΣ ΣΟΦΡΩΝΙΟΣ (ΠΡΩΤΟΣΥΓΓΕΛΟΣ)	2541022505 2541028305	6946726512	2541025581



Τα μέσα (οχήματα-μηχανήματα έργου) που διαθέτει ο Δήμος Ξάνθης και μπορούν να εμπλακούν σε δράσεις Πολιτικής Προστασίας είναι:

A. Επιβατικά:

Περιγραφή	Αρ. Κυκλοφορίας
SKODAFABIA 5θέσιο	ΚΗΗ 4191
BMW 520i 5θέσιο	ΚΗΙ 1493
PEUGEOT 107 5θέσιο	ΚΗΗ 1494
FORD 12θέσιο	ΚΗΗ 7312
BMWΧ3 5θέσιο	ΚΗΗ 1500
HYUNDAI H-1 9θέσιο	ΚΗΗ 4187
JEEP PATRIOT 5θέσιο	ΚΗΗ 4157
HYUNDAI MATPIX 5θέσιο	ΚΗΙ 1423
VW ΕΠΙΒΑΤΙΚΟ-ΑΜΕΑ	ΚΗΙ 1406
Δημοτική Ενότητα Σταυρούπολης	
FIAT ΛΕΩΦΟΡΕΙΟ 33θέσιο	ΚΗΙ 1409
HYUNDAI MATPIX 5θέσιο	ΚΗΙ 1420
HYUNDAI H-1 9θέσιο	ΚΗΙ 1451
JEEP PATRIOT 5θέσιο	ΚΗΗ 4156

B. Ανοιχτά Ημιφορτηγά:

Περιγραφή	Αρ. Κυκλοφορίας
MAZDA 4X4	ΚΗΗ 4297
MAZDA BT-50	ΚΗΗ 4161
MAZDA 4X4	ΚΗΗ 4158
ISUZU	ΚΗΗ 1483
MAZDA 4X4	ΚΗΗ 4159
MAZDA BT-50	ΚΗΗ 4162
Δημοτική Ενότητα Σταυρούπολης	
MAZDA 4X4	ΚΗΗ 4279

Γ. ΚΛΟΥΒΕΣ:

Περιγραφή	Αρ. Κυκλοφορίας
CITROEN JUMPY	ΚΗΙ 1499
OPEL COMBO	ΚΗΙ 1463
RENAULT TRAFIC	ΚΗΙ 1492
NISSAN κλούβα	ΚΗΗ 7318
FIAT κλούβα	ΚΗΗ 7317

Δ. Φορτηγά:

Περιγραφή	Αρ. Κυκλοφορίας
MERCEDES ΦΟΡΤΗΓΟ ΑΝΟΙΧΤΟ	ΚΗΙ 1453

MERCEDES ΦΟΡΤΗΓΟ ΓΕΡΑΝΟΣ	ΚΗΙ1455
MERCEDES ΦΟΡΤΗΓΟ ΑΝΟΙΧΤΟ	ΚΗΙ1412
MERCEDES ΦΟΡΤΗΓΟ ΑΝΟΙΧΤΟ	ΚΗΗ4186
MERCEDES ΦΟΡΤΗΓΟ ΑΝΟΙΧΤΟ	ΚΗΙ1432
MERCEDES ΦΟΡΤΗΓΟ ΑΝΟΙΧΤΟ	ΚΗΙ1462

Δημοτική Ενότητα Σταυρούπολης

IVECO	ΚΗΙ 1405
-------	----------

Δ. Μηχανήματα Έργου:

Περιγραφή	Αρ. Κυκλοφορίας
JCB 3-CX	ME 131251
JCB 4-CX	ME 131250
JCB 4-CX	ME 131252
JCB 3-CX	ME 29537
JCB 8025Z Ερπυστριοφόρο	ME 118835
GRADER Ισοπεδωτής	ME 116396
Φορτωτής FORWAY	ME 116384
Καλαθοφόρο NISSAN	ME 118828
Καλαθοφόρο NISSAN	ME 29542
Σάρωθρο	ME 29547
Δημοτική Ενότητα Σταυρούπολης	
KOMATSU Εκσκαφέας	ME 34564
GRADER KOMATSU	ME 34556
JCB 170	ME 118836

Δ. Ειδικά Οχήματα:

Περιγραφή	Αρ. Κυκλοφορίας
ΒΥΤΙΟΦΟΡΟ MERCEDES	ΚΗΗ 4165
ΓΕΩΡΓΙΚΟΣ ΕΛΚΥΣΤΗΡΑΣ	AM 55631
Δημοτική Ενότητα Σταυρούπολης	
Ασθενοφόρο	ΚΗΗ4188
UNIMOC εκχιονιστικό	

**ΠΑΡΑΡΤΗΜΑ Γ : ΕΘΕΛΟΝΙΚΕΣ ΟΡΓΑΝΩΣΕΙΣ ΠΠ**

Στον ιστοχώρο της Γ.Γ.Π.Π. ([www.civilprotection.gr](http://www.civilprotection.gr)) και ειδικότερα στην ενότητα «ΜΗΤΡΩΟ ΕΘΕΛΟΝΤΙΚΩΝ ΟΡΓΑΝΩΣΕΩΝ», υπάρχουν οι κατωτέρω 3 εθελοντικές οργανώσεις που δραστηριοποιούνται στην περιφερειακή ενότητα Ξάνθης, της Περιφέρειας Ανατολικής Μακεδονίας και Θράκης:

1. Ελληνική Ομάδα Διάσωσης Παράρτημα Ξάνθης
2. Κυνηγετικός Σύλλογος Ξάνθης
3. Ομάδα Διάσωσης και Διαχείρισης Ανθρωπιστικών Κρίσεων (Ο.Δ.Ι.Α.Κ.), Π.Ε. Ξάνθης

Κατωτέρω στον πίνακα περιλαμβάνονται αυτές οι τρεις και υπόλοιπες που δραστηριοποιούνται στο Νομό Ξάνθης και έχουν δηλώσει ενδιαφέρον για να συνδράμουν το έργο της Πολιτικής Προστασίας, σε όποιο επίπεδο υπάρχει ανάγκη που μπορούν να καλύψουν:

ΟΝΟΜΑΤΕΠΩΝΥΜΟ	ΤΗΛΕΦΩΝΟ ΣΤΑΘΕΡΟ	ΤΗΛΕΦΩΝΟ ΚΙΝΗΤΟ	FAX
<b>ΕΘΕΛΟΝΤΙΚΕΣ ΟΡΓΑΝΩΣΕΙΣ</b>			
<b>ΕΛΛΗΝΙΚΗ ΟΜΑΔΑ ΔΙΑΣΩΣΗΣ (ΕΓΓΕΓΡΑΜΜΕΝΟΙ ΣΤΟ ΜΗΤΡΩΟ)</b>			
ΚΑΛΟΓΙΑΝΝΑΚΗΣ ΧΡΗΣΤΟΣ (Πρόεδρος)	2541072324	6970050091	
ΣΑΡΑΝΤΗΣ ΠΑΣΧΑΛΗΣ (Αντιπρόεδρος)		6976260016	
<b>ΟΜΑΔΑ ΔΙΑΣΩΣΗΣ &amp; ΔΙΑΧΕΙΡΙΣΗΣ ΑΝΘΡΩΠΙΣΤΙΚΩΝ ΚΡΙΣΕΩΝ (Ο.Δ.Ι.Α.Κ.) (ΕΓΓΕΓΡΑΜΜΕΝΟΙ ΣΤΟ ΜΗΤΡΩΟ)</b>			
ΔΡΑΓΑΝΗΣ ΧΡΗΣΤΟΣ		6983514810	
ΜΑΡΙΑ ΣΙΡΜΟΠΟΥΛΟΥ		6940746304	
<b>ΚΥΝΗΓΕΤΙΚΟΣ ΣΥΛΛΟΓΟΣ (ΕΓΓΕΓΡΑΜΜΕΝΟΙ ΣΤΟ ΜΗΤΡΩΟ)</b>			
ΣΕΡΑΙΟΣ ΛΟΪΖΟΣ	2541022846	6948504931	
ΜΑΥΡΙΔΗΣ ΔΗΜΗΤΡΙΟΣ		6932395322	
ΛΑΧΑΝΑΣ ΝΙΚΟΣ		6932965002	
<b>ΕΡΥΘΡΟΣ ΣΤΑΥΡΟΣ ΣΑΜΑΡΕΙΤΕΣ</b>			
ΜΠΡΑΤΙΔΗΣ ΓΕΩΡΓΙΟΣ	2541027230	6981895807	2541027258
ΓΕΩΡΓΙΑΔΗΣ ΣΤΥΛΙΑΝΟΣ		6976074557	
<b>ΑΠΟΣΤΡΑΤΟΙ ΑΣΤΥΝΟΜΙΚΟΙ</b>			

ΚΑΡΑΜΠΙΠΕΡΗΣ ΘΕΟΦΑΝΗΣ		6974261700	
ΔΕΛΗΓΙΑΝΝΟΠΟΥΛΟΣ ΚΩΝΣΤΑΝΤΙΝΟΣ		6979144800	
<b>ΕΘΕΛΟΝΤΕΣ ΑΕΡΟΛΕΣΧΗΣ</b>			
ΚΑΤΣΟΥΛΗΣ ΧΡΗΣΤΟΣ	2541072421	6942014342	2541076060
ΧΡΗΣΤΟΥ ΑΡΓΥΡΙΟΣ			
<b>ΣΩΜΑ ΕΛΛΗΝΩΝ ΠΡΟΣΚΟΠΩΝ</b>			
ΝΑΣΣΟΠΟΥΛΟΣ ΧΑΡΑΛΑΜΠΟΣ	2541077230	6974377278	2541076915
ΣΩΤΗΡΗΣ ΣΤΟΪΚΟΣ			6971827397
<b>ΕΛΛΗΝΙΚΟΣ ΟΡΕΙΒΑΤΙΚΟΣ ΣΥΛΛΟΓΟΣ ΞΑΝΘΗΣ</b>			
ΝΤΟΥΜΑΣ ΠΑΝΑΓΙΩΤΗΣ		6977199811	2541069509
<b>ΤΗΛ.Ε.ΘΡΑ.</b>			
ΠΛΑΤΣΗΣ ΧΑΡΑΛΑΜΠΟΣ		6946198575	
ΑΡΝΑΟΥΤΟΓΛΟΥ ΤΗΛΕΜΑΧΟΣ	2541078641	6932219364	
ΑΚΗΣ ΠΑΝΤΑΖΙΔΗΣ		6937302430	
<b>ΜΟΤΟΣΥΚΛΕΤΙΣΤΙΚΟΣ ΟΜΙΛΟΣ ΞΑΝΘΗΣ - ΠΟΛΥΜΗΧΑΝΟΙ</b>			
ΔΙΟΝΥΣΗΣ ΧΑΤΖΗΣΤΑΜΑΤΗΣ		6971592920	
Πρόεδρος ΓΕΡΜΑΤΖΙΔΗΣ ΘΩΜΑΣ		6936702012	
<b>ΛΕΣΧΗ ΕΦΕΔΡΩΝ ΕΝΟΠΛΩΝ ΔΥΝΑΜΕΩΝ - ΛΕΦΕΔ</b>			
ΠΑΡΑΣΧΟΥ ΜΙΧΑΛΗΣ	2541071871	6977448300	
<b>ΛΕΣΧΗ 4Χ4 ΞΑΝΘΗΣ</b>			
ΒΟΓΙΑΤΖΗΣ ΝΙΚΟΣ (ΠΡΟΕΔΡΟΣ)		6981210249	
ΣΑΛΒΑΝΑΣ ΠΑΝΑΓΙΩΤΗΣ (Γραμματέας)		6908774119	

**ΠΡΩΤΟ Δ : ΜΗΤΡΩΟ ΕΡΓΟΛΗΠΤΩΝ ΓΙΑ ΤΗΝ ΑΝΤΙΜΕΤΩΠΙΣΗ ΕΚΤΑΚΤΩΝ ΑΝΑΓΚΩΝ**

Έχει δημοσιευθεί η αρ. πρωτ. \_\_\_\_\_ πρόσκληση εκδήλωσης ενδιαφέροντος για την κατάρτιση Μητρώου Ιδιοκτητών (εταιρειών – φυσικών προσώπων) οχημάτων και μηχανημάτων έργων για την αντιμετώπιση εκτάκτων αναγκών (από πλημμύρες, χιονοπτώσεις – παγετό, κατολισθήσεις, πυρκαγιές και λοιπές καταστροφές), στην περιοχή ευθύνης του Δήμου Ξάνθης για το χρονικό διάστημα έως \_\_\_\_\_ και το μητρώο είναι υπό κατάρτιση.

**ΠΑΡΑΡΤΗΜΑ Ε : ΣΥΓΚΡΟΤΗΣΗ - ΣΥΝΘΕΣΗ ΣΥΝΤΟΝΙΣΤΙΚΟΥ ΤΟΠΙΚΟΥ ΟΡΓΑΝΟΥ ΞΑΝΘΗΣ  
(Σ.Τ.Ο.)**



ΕΛΛΗΝΙΚΗ ΔΗΜΟΚΡΑΤΙΑ

ΝΟΜΟΣ ΞΑΝΘΗΣ

ΔΗΜΟΣ ΞΑΝΘΗΣ

Διεύθυνση Τεχνικών Υπηρεσιών

Τμήμα Συντήρησης Υποδομών

Πληροφορίες : Ιωάννης Παπαδόπουλος

Ταχ. Δ/ση : Ορφέως & Αντίκα  
671 32 Ξάνθη

Τηλέφωνο : 25410 28398, 25410 83240

Fax : 25410 72241

E-mail : [pol.prostasia@cityofxanthi.gr](mailto:pol.prostasia@cityofxanthi.gr)

Ξάνθη, 11 Νοεμβρίου 2019

Αριθ. Πρωτ.: 30438

**Θέμα:** «Συγκρότηση Συντονιστικού Τοπικού Οργάνου (Σ.Τ.Ο.) Πολιτικής Προστασία Δήμου Ξάνθης».

**Α Π Ο Φ Α Σ Η Δ Η Μ Α Ρ Χ Ο Υ**

**ΑΡΙΘ. (1743)**

Ο Δήμαρχος Ξάνθης

Έχοντας υπόψη:

1. Τις διατάξεις του άρθρου 13 Ν. 3013/2002 «Αναβάθμιση της πολιτικής Προστασίας και λοιπές διατάξεις» (ΦΕΚ 102/τ. Α' /01.05.2002).
2. Την υπ' αριθμ. 231/2019 Απόφαση του Δημοτικού Συμβουλίου Ξάνθης με θέμα «Ορισμός Μελών Συντονιστικού Τοπικού Οργάνου (ΣΤΟ) πολιτικής Προστασίας Δήμου Ξάνθης»
3. Τις διατάξεις του Ν.3852/2010 (ΦΕΚ Α' 87/07-09-2010) «Νέα Αρχιτεκτονική της Αυτοδιοίκησης και της Αποκεντρωμένης Διοίκησης - Πρόγραμμα Καλλικράτης».

**Α Π Ο Φ Α Σ Ι Ζ Ο Υ Μ Ε**

Α. Συγκροτούμε Συντονιστικό Τοπικό Όργανο (Σ.Τ.Ο.) Πολιτικής Προστασίας στο Δήμο Ξάνθης, αποτελούμενο από τους κ.κ. :

1. Τσέπελη Εμμανουήλ του Χρήστου, Δήμαρχο Ξάνθης ως Πρόεδρο.

2. Ζερενίδη Ιωάννη του Κωνσταντίνου, Δημοτικό Σύμβουλό Ξάνθης (εκ της πλειοψηφίας) ως μέλος, με αναπληρωτή τον Δημοτικό Σύμβουλο Φανουράκη Εμμανουήλ του Ιωάννη (εκ την πλειοψηφίας).
3. Ταρενίδη Παναγιώτη του Κωνσταντίνου, Δημοτικό Σύμβουλο Ξάνθης (εκ την μειοψηφίας), ως μέλος, με αναπληρωτή του το Δημοτικό Σύμβουλο Ξάνθης, Καφετζή Κωνσταντίνο του Στεργίου (εκ της μειοψηφίας).
4. Βαφειάδη Ευστάθιο του Παντελή, Προϊστάμενος του Τμήματος Πολιτικής Προστασίας Περιφερειακής Ενότητας Ξάνθης. Σε συνεδριάσεις που συζητούνται ζητήματα καίριας σημασίας θα παρίσταται και ο Προϊστάμενος της Αυτοτελούς Διεύθυνσης Πολιτικής Προστασίας Περιφέρειας Ανατολικής Μακεδονίας και Θράκης, Χουβαρδάς Κωνσταντίνος του Ευαγγέλου.
5. Κουτσαγγελίδης Ιωάννης, Επίταρχος, εκπρόσωπος της 25<sup>ης</sup> Τεθωρακισμένης Ταξιαρχίας, ως μέλος με αναπληρωτή τον Σαράντη Αθανάσιο Ταγματάρχη (ΥΠ).
6. Ναλίας Αλύπιος, Αστυνομικό Υποδιευθυντή, Διοικητή Αστυνομικού Τμήματος Ξάνθης, ως μέλος, με αναπληρωτή την Καρπούζη Ευγενία Αστυνόμο Α'.
7. Δαδούδη Κωνσταντίνο, Πύραρχο, Διοικητή Πυροσβεστικής Υπηρεσίας Ξάνθης, ως μέλος, με αναπληρωτή τον Γκίγκη Χρήστο, Επιπυραγό, Υποδιοικητή Πυροσβεστικής Υπηρεσίας Ξάνθης.
8. Μήλιο Χρήστο, Δασάρχη, Δασαρχείου Ξάνθης, ως μέλος, με αναπληρωτή τον Μούρο Ευάγγελο, Τμηματάρχη Δασοπροστασίας, Δασαρχείου Ξάνθης.
9. Μανά Αικατερίνη του Ραούλ Γκαν, Προϊσταμένη Διεύθυνσης Τεχνικών Υπηρεσιών του Δήμου Ξάνθης, ως μέλος
10. Μπρατίδης Γεώργιος, ως μέλος Αρχηγός του Σώματος Εθελοντών Σαμαρειτών, Διασωστών και Ναυαγοσωστών Ξάνθης, με αναπληρωτή τον Γεωργιάδη Στυλιανό.
11. Καλογιαννάκη Χρήστο, Πρόεδρος, Ελληνικής Ομάδας Διάσωσης – Παράρτημα Ξάνθης, ως μέλος, με αντικαταστάτη τον Καργιώτη Γεώργιο, Ταμεία της Ελληνικής Ομάδας Διάσωσης – Παράρτημα Ξάνθης.
12. Δραγάνη Χρήστο, Εθελοντή Διασώστη, της Ομάδας Διάσωσης & Διαχείρισης Ανθρωπιστικών Κρίσεων, ως μέλος, με αντικαταστάτρια του η Σιρμποπούλου Μαρία.

Β. Σε περίπτωση κωλύματος του Δημάρχου Ξάνθης, τον αντικαθιστά ο αρμόδιος Αντιδήμαρχος Ξάνθης για θέματα Πολιτικής Προστασίας του Δήμου Ζερενίδης Ιωάννης.

Το Συντονιστικό Τοπικό Όργανο (Σ.Τ.Ο.) θα συνεδριάζει στην αίθουσα του Δημοτικού Συμβουλίου Ξάνθης, κατόπιν πρόσκλησης του Προέδρου, σε δε έκτακτες περιπτώσεις θα λειτουργεί σε 24ωρη βάση, με δυνατότητα συνέχισης της συνεδρίασης και με τους οριζόμενους, από τους μετέχοντες, αναπληρωτές τους, τόσο κατά την διάρκεια εξέλιξης ακραίων φαινομένων, όσο και κατά τη διάρκεια του έργου αποκατάστασης των ζημιών.

Στις συνεδριάσεις του Οργάνου, θα λαμβάνουν μέρος εκπρόσωποι των φορέων της έδρας του Δήμου όπως ΔΕΗ, ΟΤΕ κ.λ.π., καθώς και άλλοι εκπρόσωποι υπηρεσιών, μετά από πρόσκληση του Προέδρου ή του νόμιμου αναπληρωτή του.

Γραμματέας του Συντονιστικού Τοπικού Οργάνου Δήμου Ξάνθης ορίζεται ο Παπαδόπουλος Ιωάννης του Κωνσταντίνου, υπάλληλος του Δήμου Ξάνθης, κλάδου ΔΕ Διοικητικού με Βαθμό Α΄.



#### Κοινοποίηση

1. Αποκεντρωμένη Διοίκηση  
Μακεδονίας – Θράκης  
Δ/ση πολιτικής Προστασίας
2. Διεύθυνσης Δήμου Ξάνθης
3. Μέλη Συντονιστικού  
Τοπικού Οργάνου (Σ.Τ.Ο.)
4. Βιβλίο Αποφάσεων



**ΠΙΝΑΚΑΣ ΔΙΑΝΟΜΗΣ ΠΑΡΟΝΤΟΣ ΣΧΕΔΙΟΥ**

1. Αστυνομική Διεύθυνση Νομού Ξάνθης, Νέστου 2Α', 671 31, Ξάνθη,  
e-mail: [adxanthis@hellenicpolice.gr](mailto:adxanthis@hellenicpolice.gr)
2. Πυροσβεστική Υπηρεσία Νομού Ξάνθης,  
e-mail: [dpy.xanthis@psnet.gr](mailto:dpy.xanthis@psnet.gr) ή [xanthis@psnet.gr](mailto:xanthis@psnet.gr)
3. Τμήμα Πολιτικής Προστασίας Π.Ε. Ξάνθης, email: [cp.xanthis@pamth.gov.gr](mailto:cp.xanthis@pamth.gov.gr)
4. Αυτοτελή Δ/νση Πολιτικής Προστασίας ΠΑΜΘ, Φιλίππου 82, 69100 Κομοτηνή  
email: [civilprotection@pamth.gov.gr](mailto:civilprotection@pamth.gov.gr)
5. Διεύθυνση Πολιτικής Προστασίας Αποκεντρωμένης Διοίκησης Μακεδονίας-Θράκης,  
Τ. Οικονομίδα 1 και Καθ. Ρωσσίδου 11, 54008 Θεσσαλονίκη,  
e-mail: [pol-pro@damt.gov.gr](mailto:pol-pro@damt.gov.gr)
6. Κέντρο Επιχειρήσεων Πολιτικής Προστασίας ΚΕΠΠ/ΕΣΚΕ. Διεύθυνση: Ριζαρείου 1, 152 33 Χαλάνδρι.  
e-mail: [kepp@gscp.gr](mailto:kepp@gscp.gr) Τηλ.: 210 33 59 002-3 (24ωρη λειτουργία).
7. Συντονιστικό Όργανο Πολιτικής Προστασίας Περιφερειακής Ενότητας Ξάνθης.
8. ΔΕΥΑΞ (Δημοτική Επιχείρηση Ύδρευσης και Αποχέτευσης Ξάνθης), [deyax@deyaxanthis.gr](mailto:deyax@deyaxanthis.gr)