

## ΑΠΟΣΠΑΣΜΑ

Από το αριθ.26/4-11-2020 πρακτικό τακτικής, συνεδρίασης του δημοτικού Συμβουλίου Ξάνθης

**Αριθ. Απόφασης 142**Περίληψη

Έγκριση της με αριθμό 7/2020 απόφαση της Εκτελεστικής Επιτροπής με τίτλο: «Υποβολή Σχεδίου Αντιμετώπισης Εκτάκτων Αναγκών & Άμεσης/Βραχείας Διαχείρισης των συνεπειών από την εκδήλωση Σεισμών του Δήμου Ξάνθης»

Στην Ξάνθη σήμερα 4 Νοεμβρίου 2020 ημέρα Τετάρτη και ώρα 17:00, συνήλθε σε τακτική συνεδρίαση, το Δημοτικό Συμβούλιο Ξάνθης, ύστερα από την αριθμ.πρωτ.30160/30-10-2020 έγγραφη πρόσκληση τού προέδρου Ιωάννη Μπούτου και υπό την προεδρία τού ιδίου, σύμφωνα με τις διατάξεις του άρθρου 184 του Ν.4365/2019, το άρθρο 10 της Π.Ν.Π. «Κατεπείγοντα μέτρα αντιμετώπισης των αρνητικών συνεπειών εμφάνισης Κορωνοϊού COVID 19 και της ανάγκης περιορισμού της διάδοσης του», τις αριθμ.18318/13-3-2020, 40/-31-3-2020, 163/33282-29.05.2020 και 60249/22-9-2020 εγκυκλίους του ΥΠΕΣ και το άρθρο 67 του Ν.3852/2010 προσαρμοσμένο στις προαναφερόμενες διατάξεις, προκειμένου ληφθούν αποφάσεις επί των παρακάτω θεμάτων της ημερήσιας διάταξης.

Αφού διαπιστώθηκε νόμιμη απαρτία, γιατί σε σύνολο 41 δημοτικών Συμβούλων, βρέθηκαν παρόντες 32 δημοτικοί σύμβουλοι, δηλαδή:

**ΠΑΡΟΝΤΕΣ**

- |                             |                                    |
|-----------------------------|------------------------------------|
| 1. Μπούτος Ιωάννης          | 18. Μπεκήρ Ογλού Σουά              |
| 2. Αμβροσιάδης Παναγιώτης   | 19. Παπά Σοφία                     |
| 3. Ανταμπούφης Νικόλαος     | 20. Παπαδάκης Θεοφάνης             |
| 4. Ασκαρίδης Ηλίας          | 21. Παπαδόπουλος Βασίλειος         |
| 5. Βογιατζής Κωνσταντίνος   | 22. Παπαϊωάννου Βασιλική Ανδρονίκη |
| 6. Γεωργιάδης Δημοσθένης    | 23. Παπαχρόνης Ιωάννης             |
| 7. Γουναρίδης Στυλιανός     | 24. Σαββίδης Ματθαίος              |
| 8. Διαφωνίδης Χαράλαμπος    | 25. Σπανίδης Μιχαήλ                |
| 9. Ελευθεριάδης Απόστολος   | 26. Τοπ Σινάν                      |
| 10. Ζερενίδης Ιωάννης       | 27. Τσαρεκτσή Τζενάν               |
| 11. Καλογεράς Γεώργιος      | 28. Τσακιρίδης Αφεντούλης          |
| 12. Καμαρίδης Ιπποκράτης    | 29. Φανουράκης Εμμανουήλ           |
| 13. Καρά Οσμάν Χασάν Λεβέντ | 30. Χαριτωνίδου Ειρήνη             |
| 14. Καφφετζής Κωνσταντίνος  | 31. Χατζηθεοδώρου Γεώργιος         |
| 15. Λύρατζης Πασχάλης       | 32. Χουσεΐν Ογλού Τιμούρ           |
| 16. Μελισσόπουλος Σάββας    |                                    |
| 17. Μπαντάκ Σιαμπάν         |                                    |

**ΑΠΟΝΤΕΣ**

- |                             |                           |
|-----------------------------|---------------------------|
| 1. Δημαρχόπουλος Χαράλαμπος | 6. Παπαδόπουλος Κυριάκος  |
| 2. Θεοδωρίδης Αναστάσιος    | 7. Σταυρακάρας Παναγιώτης |
| 3. Ηλιάδης Θωμάς            | 8. Ταρενίδης Παναγιώτης   |
| 4. Ιγιαννίδης Στέφανος      | 9. Χασάν Ογλού Φερτούν    |
| 5. Παυλίδου Ελισάβετ        |                           |

(οι οποίοι δεν συμμετείχαν στη συνεδρίαση)

Στη συνεδρίαση παραβρίσκεται και ο Δήμαρχος Ξάνθης Εμμανουήλ Τσέπελης

Γίνεται μνεία ότι οι παρακάτω δημοτικοί σύμβουλοι, αποχώρησαν οριστικά από τη συνεδρίαση μέσω τηλεδιάσκεψης: Ματθαίος Σαββίδης, Σινάν Τοπ, Τζενάν Τσαρεκτσή, κατά τη συζήτηση του 1<sup>ου</sup> θέματος, Στυλιανός Γουναρίδης μετά την ψήφιση του 1<sup>ου</sup> θέματος, Θεοφάνης Παπαδάκης μετά την ψήφιση του 2<sup>ου</sup> θέματος, Νικόλαος Ανταμπούφης και Σάββας Μελισσόπουλος μετά την ψήφιση του 3<sup>ου</sup> θέματος.

Ο Πρόεδρος Ιωάννης Μπούτος, κήρυξε την έναρξη της συνεδρίασης του Δημοτικού Συμβουλίου και έθεσε υπόψη του συμβουλίου στο 4<sup>ο</sup> θέμα της ημερήσιας διάταξης την αριθμ.πρωτ.29843/29-10-2020 εισήγηση της Εκτελεστικής Επιτροπής, η οποία έχει ως εξής:

«ΣΧΕΤ: α) οι διατάξεις του άρθρου 63 παρ. θ του Ν.3852/10, β) την αριθμ. 7/29-10-2020 απόφαση της Εκτελεστικής Επιτροπής

Έχοντας υπόψη τα παραπάνω σχετικά, παρακαλώ να συμπεριλάβετε την εισήγηση μου στο Δημοτικό Συμβούλιο με τίτλο έγκριση της απόφασης 7/2020 της εκτελεστικής επιτροπής με τίτλο:

«Υποβολή Σχεδίου Αντιμετώπισης Εκτάκτων Αναγκών & Άμεσης/Βραχείας Διαχείρισης των συνεπειών από την εκδήλωση Σεισμών του Δήμου Ξάνθης»»

Επακολούθησε συζήτηση και πλήρης περιγραφή των συζητηθέντων, βρίσκεται καταγεγραμμένη σε ηλεκτρονική μορφή που τηρείται στο αρχείο του γραφείου του Δημοτικού Συμβουλίου.

Τέλος ο Πρόεδρος κάλεσε το σώμα να αποφασίσει σχετικά.

#### ΤΟ ΔΗΜΟΤΙΚΟ ΣΥΜΒΟΥΛΙΟ

Ύστερα από διαλογική συζήτηση και ανταλλαγή απόψεων έχοντας υπόψη του την εν λόγω εισήγηση

#### **ΑΠΟΦΑΣΙΖΕΙ ΚΑΤΑ ΠΛΕΙΟΨΗΦΙΑ**

Εγκρίνει τη με αριθμό 8/2020 απόφαση της Εκτελεστικής Επιτροπής, η οποία αφορά το σχέδιο του Δήμου Ξάνθης Αντιμετώπισης Εκτάκτων Αναγκών και Άμεσης/Βραχείας Διαχείρισης των Συνεπειών από την Εκδήλωση Σεισμών όπως αυτό επισυνάπτεται και αποτελεί αναπόσπαστο μέρος της παρούσας με την υποσημείωση ότι το Μητρώου Ιδιοκτητών (εταιρειών – φυσικών προσώπων) οχημάτων και μηχανημάτων έργων για την αντιμετώπιση εκτάκτων αναγκών (από πλημμύρες, χιονοπτώσεις – παγετό, κατολισθήσεις, πυρκαγιές και λοιπές καταστροφές), στην περιοχή ευθύνης του Δήμου Ξάνθης είναι υπό κατάρτιση, όπως αυτό αποφασίσθηκε με την υπ' αριθ.55/2020 απόφαση της οικονομικής επιτροπής και θα συμπεριληφθεί στο Παράρτημα Δ του σχεδίου μετά την κατάρτισή του.

Μειοψήφησε ο δημοτικός σύμβουλος, Κωνσταντίνος Βογιατζής, διότι όπως δήλωσε, κατά την άποψή του, είναι ένα σχέδιο επί χάρτου, δεν διατίθενται πόροι από τον κρατικό προϋπολογισμό και δεν είναι στην πρόληψη φυσικών φαινομένων των σεισμών.

.....  
Συντάχθηκε το πρακτικό αυτό και υπογράφηκε όπως ακολουθεί.

#### ΤΟ ΔΗΜΟΤΙΚΟ ΣΥΜΒΟΥΛΙΟ

Ο Πρόεδρος  
Ιωάννης Μπούτος  
(Υπογραφή)

Τα μέλη  
(Ακολουθούν υπογραφές)

Ακριβές 16-11-2020  
Με εντολή Δημάρχου  
Η Ειδική Γραμματέας του Δημ. Σ/λίου  
Ανδρέου Μαρία Άννα



**ΣΧΕΔΙΟ ΤΟΥ ΔΗΜΟΥ ΞΑΝΘΗΣ**  
**Αντιμετώπισης Εκτάκτων Αναγκών & Άμεσης/Βραχείας Διαχείρισης των**  
**Συνεπειών από την Εκδήλωση Σεισμών**



— Σ Χ Ε Δ Ι Ο —  
Εγκέλαδος



ΞΑΝΘΗ  
ΜΑΡΤΙΟΣ 2020

## Περιεχόμενα

1	ΜΕΡΟΣ: ΕΙΣΑΓΩΓΗ.....	6
1.1	Πρόλογος.....	6
1.2	Ιστορικό σύνταξης.....	7
1.3	Χαρακτηρισμός βαθμού ασφαλείας: .....	9
1.4	Πίνακας Διανομής.....	9
1.5	Έναρξη ισχύος και εξουσιοδότηση εφαρμογής του Γενικού Σχεδίου.....	9
1.6	Οδηγίες για την ενεργοποίηση και εφαρμογή του Σχεδίου .....	11
2	ΜΕΡΟΣ: ΣΚΟΠΟΣ / ΣΤΟΧΟΙ / ΑΝΑΛΥΣΗ ΚΙΝΔΥΝΟΥ / ΙΔΕΑ ΕΠΙΧΕΙΡΗΣΕΩΝ .....	13
2.1	Σκοπός.....	13
2.2	Αντικειμενικοί Στόχοι.....	13
2.3	Ανάλυση Κινδύνου – Κατάσταση – Παραδοχές – Προϋποθέσεις- Παράμετροι Σχεδιασμού	13
2.3.1	Ανάλυση Κινδύνου .....	13
2.3.2	Θαλάσσια κύματα βαρύτητας (τσουνάμι).....	16
2.3.3	Κατάσταση – Παραδοχές – Προϋποθέσεις- Παράμετροι Σχεδιασμού .....	17
2.4	Ιδέα Επιχειρήσεων .....	18
3	ΜΕΡΟΣ: ΡΟΛΟΙ, ΑΡΜΟΔΙΟΤΗΤΕΣ ΚΑΙ ΚΥΡΙΕΣ ΔΡΑΣΕΙΣ ΤΟΥ ΔΗΜΟΥ ΓΙΑ ΤΗΝ ΑΝΤΙΜΕΤΩΠΙΣΗ ΚΙΝΔΥΝΩΝ ΑΠΟ ΤΗΝ ΕΚΔΗΛΩΣΗ ΣΕΙΣΜΩΝ.....	19
3.1	Προπαρασκευαστικές δράσεις των Δήμων .....	19
3.2	Προπαρασκευαστική σύγκληση Συντονιστικών Τοπικών Οργάνων των Δήμων (Σ.Τ.Ο.) για την ετοιμότητα αντιμετώπισης κινδύνων από την εκδήλωση σεισμών .....	20
3.3	Δράσεις των Δήμων για την αντιμετώπιση κινδύνων από σεισμό μετά την εκδήλωση του	21
3.4	Δράσεις του Δήμου στην άμεση/βραχεία διαχείριση συνεπειών.....	23
3.5	Σύγκληση Συντονιστικού Τοπικού Οργάνου του Δήμου (Σ.Τ.Ο.) μετά την εκδήλωση σεισμού, για την αντιμετώπιση εκτάκτων αναγκών και την άμεση/βραχεία διαχείριση των συνεπειών μετά την εκδήλωση σεισμού. ....	24
4	ΜΕΡΟΣ: ΣΥΣΤΗΜΑ ΚΙΝΗΤΟΠΟΙΗΣΗΣ ΠΟΛΙΤΙΚΗΣ ΠΡΟΣΤΑΣΙΑΣ ΤΟΥ ΔΗΜΟΥ .....	25
4.1	Προπαρασκευαστικές Δράσεις (Συνήθης Ετοιμότητα – Φάση 1).....	25
4.2	Προπαρασκευαστική σύγκληση Συντονιστικών Τοπικών Οργάνων των Δήμων (Σ.Τ.Ο.) για την ετοιμότητα αντιμετώπισης κινδύνων από την εκδήλωση σεισμών .....	27
4.3	Δράσεις αυξημένης ετοιμότητας εν όψει επαπειλούμενου κινδύνου για την εκδήλωση σεισμών (Αυξημένη Ετοιμότητα - Φάση 2).....	28
4.4	Δράσεις αντιμετώπισης κινδύνων μετά την εκδήλωση σεισμού (Άμεση Κινητοποίηση – Φάση 3).	28
4.5	Δράσεις στην άμεση/βραχεία διαχείριση συνεπειών (Αποκατάσταση/ Αρωγή – Φάση 4)	30
4.6	Σύγκληση Συντονιστικών Τοπικών Οργάνων των Δήμων (Σ.Τ.Ο.) μετά την εκδήλωση σεισμού.	32
4.7	Διοικητικά Όργανα και Προσωπικό Δήμου Ξάνθης που εμπλέκονται ανά δράση.....	32
4.8	Μέσα που διαθέτει ο Δήμος Ξάνθης.....	36
5	ΜΕΡΟΣ: ΕΠΙΚΟΙΝΩΝΙΕΣ ΚΑΙ ΡΟΗ ΠΛΗΡΟΦΟΡΙΩΝ .....	38
5.1	Τηλεφωνικοί αριθμοί και FAX επικοινωνίας μεταξύ υπηρεσιών και οργάνων Δήμου Ξάνθης	38
5.2	Τηλεφωνικοί αριθμοί και FAX επικοινωνίας Δήμου Ξάνθης με λοιπούς εμπλεκόμενους φορείς	41
5.3	Ροή πληροφοριών μεταξύ υπηρεσιών και οργάνων του Δήμου Ξάνθης.....	52
5.4	Ροή πληροφοριών μεταξύ υπηρεσιών και οργάνων σε επίπεδο Δήμου.....	52
6	ΜΕΡΟΣ: ΣΥΝΤΟΝΙΣΤΙΚΕΣ ΟΔΗΓΙΕΣ ΥΛΟΠΟΙΗΣΗΣ ΔΡΑΣΕΩΝ ΠΟΛΙΤΙΚΗΣ ΠΡΟΣΤΑΣΙΑΣ .....	54
6.1	Αυξημένη ετοιμότητα για την αντιμετώπιση κινδύνων από την εκδήλωση σεισμών.	54
6.2	Διοίκηση, Έλεγχος & Συντονισμός επιχειρήσεων .....	55
6.3	Επίσημη ανακοίνωση χαρακτηριστικών σεισμικού φαινομένου.....	55
6.3.1	Δίκτυο παρακολούθησης σεισμικής δραστηριότητας.....	55
6.4	Αρχική εκτίμηση συνεπειών.....	56
6.5	Επικοινωνίες.....	57

6.6	Κινητοποίηση .....	57
6.6.1	Κινητοποίηση σε τοπικό επίπεδο .....	58
6.6.2	Κινητοποίηση φορέων λειτουργίας και συντήρησης δικτύων και υποδομών στην περιοχή που εκδηλώθηκε ο σεισμός .....	60
6.6.3	Κινητοποίηση σε κεντρικό επίπεδο .....	61
6.7	Επιχειρήσεις Έρευνας, Διάσωσης .....	62
6.8	Άμεση παροχή βοήθειας και υποστήριξη των πληγέντων .....	63
6.8.1	Χώροι καταφυγής πληθυσμού.....	64
6.8.2	Οργάνωση, λειτουργία και διοικητική μέριμνα χώρων άμεσης στέγασης πληγέντων.....	64
6.9	Διακοπή μαθημάτων, λόγων έκτακτων συνθηκών από την εκδήλωση σεισμού .....	65
6.10	Αντιμετώπιση εκτάκτων αναγκών και διαχείριση συνεπειών λόγω επαγομένων φαινομένων .....	66
6.11	Ενεργοποίηση μνημονίου συνεργασίας μεταξύ του Ε.Α.Γ.Μ.Ε. και της Γ.Γ.Π.Π.....	67
6.12	Αποκλιμάκωση.....	68
6.13	Ενημέρωση κοινού για δράσεις που δρομολογούνται για την αντιμετώπιση εκτάκτων αναγκών και την άμεση/βραχεία διαχείριση των συνεπειών από την εκδήλωση σεισμών.....	68
6.14	Λήψη μέτρων διασφάλισης της ποιότητας του πόσιμου νερού .....	69
6.15	Συνεργασία των φορέων συντήρησης του οδικού δικτύου με τους φορείς αποκατάστασης βλαβών δικτύων κοινής ωφέλειας.....	69
6.16	Ενεργοποίηση του Ειδικού Σχεδίου Διαχείρισης Ανθρώπινων Απωλειών (ΣΔΑΑ) .....	69
7	ΜΕΡΟΣ: ΟΡΓΑΝΩΜΕΝΗ ΠΡΟΛΗΠΤΙΚΗ ΑΠΟΜΑΚΡΥΝΣΗ ΠΟΛΙΤΩΝ ΑΠΟ ΤΗΝ ΕΚΔΗΛΩΣΗ ΣΕΙΣΜΩΝ .....	71
7.1	Κατευθυντήριες οδηγίες - Σχέδιο δράσης .....	73
7.2	Μνημόνια ενεργειών για την υλοποίηση της δράσης της οργανωμένης απομάκρυνσης πολιτών λόγω εκδήλωσης σεισμών.....	76
8	ΜΕΡΟΣ: ΥΠΟΣΤΗΡΙΞΗ & ΕΞΕΛΙΞΗ ΣΧΕΔΙΟΥ.....	77
8.1	Εκπαίδευση .....	77
8.2	Έλεγχος Σχεδίου - Ασκήσεις.....	77
8.2.1	Διενέργεια Ασκήσεων Πολιτικής Προστασίας σε επίπεδο Δήμων και Περιφερειών της χώρας .....	77
8.3	Αναθεώρηση & Επικαιροποίηση Σχεδίου.....	78
8.4	Τήρηση στοιχείων ειδικού φακέλου καταστροφής.....	78
9	ΜΕΡΟΣ: ΠΕΡΙΒΟΛΗ – ΕΜΦΑΝΙΣΗ ΥΠΑΛΛΗΛΩΝ ΠΟΛΙΤΙΚΗΣ ΠΡΟΣΤΑΣΙΑΣ.....	79
10	ΜΕΡΟΣ: ΕΓΚΡΙΣΗ ΚΑΙ ΕΝΑΡΞΗ ΙΣΧΥΟΣ ΣΧΕΔΙΟΥ ΑΝΤΙΜΕΤΩΠΙΣΗΣ ΕΚΤΑΚΤΩΝ ΑΝΑΓΚΩΝ ΚΑΙ ΑΜΕΣΗΣ/ ΒΡΑΧΕΙΑΣ ΔΙΑΧΕΙΡΙΣΗΣ ΤΩΝ ΣΥΝΕΠΕΙΩΝ ΑΠΟ ΤΗΝ ΕΚΔΗΛΩΣΗ ΣΕΙΣΜΩΝ ΤΟΥ ΔΗΜΟΥ .....	81
	ΠΑΡΑΡΤΗΜΑ Α : ΧΑΡΤΟΓΡΑΦΙΚΟ ΥΛΙΚΟ .....	82
	ΠΑΡΑΡΤΗΜΑ Β : ΜΝΗΜΟΝΙΟ ΕΝΕΡΓΕΙΩΝ ΓΙΑ ΔΡΑΣΕΙΣ ΠΟΛΙΤΙΚΗΣ ΠΡΟΣΤΑΣΙΑΣ .....	83
	ΠΑΡΑΡΤΗΜΑ Γ : ΕΘΕΛΕΟΤΙΚΕΣ ΟΡΓΑΝΩΣΕΙΣ ΠΟΛΙΤΙΚΗΣ ΠΡΟΣΤΑΣΙΑΣ ΣΤΟ ΔΗΜΟ ΞΑΝΘΗΣ.....	102
	ΠΑΡΑΡΤΗΜΑ Δ : ΜΗΤΡΩΟ ΕΡΓΟΛΗΠΤΩΝ ΓΙΑ ΤΗΝ ΑΝΤΙΜΕΤΩΠΙΣΗ ΕΚΤΑΚΤΩΝ ΑΝΑΓΚΩΝ .....	104
	ΠΑΡΑΡΤΗΜΑ Ε : ΣΥΓΚΡΟΤΗΣΗ-ΣΥΝΘΕΣΗ ΣΥΝΤΟΝΙΣΤΙΚΟΥ ΤΟΠΙΚΟΥ ΟΡΓΑΝΟΥ ΞΑΝΘΗΣ (Σ.Τ.Ο.).....	105
	ΠΑΡΑΡΤΗΜΑ ΣΤ : ΠΙΝΑΚΑΣ ΔΙΑΝΟΜΗΣ ΠΑΡΟΝΤΟΣ ΣΧΕΔΙΟΥ .....	108

## ΜΕΡΟΣ 1 ΕΙΣΑΓΩΓΗ

### 1 ΜΕΡΟΣ: ΕΙΣΑΓΩΓΗ

#### 1.1 Πρόλογος

Οι σεισμοί ως φαινόμενα εντάσσονται στην κατηγορία των φυσικών καταστροφών, όπως αυτές ορίζονται στο παράρτημα Α-1-1 της ΥΑ 1299/2003 «Γενικό Σχέδιο Πολιτικής Προστασίας με την συνθηματική λέξη ΞΕΝΟΚΡΑΤΗΣ», γιατί μπορεί να θέσουν σε κίνδυνο τη ζωή και την περιουσία των ανθρώπων με δυσμενείς επιπτώσεις στην οικονομία και τις υποδομές της χώρας.

Αρμόδιος φορέας για την επεξεργασία και το σχεδιασμό της αντισεισμικής πολιτικής της χώρας καθώς και για το συντονισμό των ενεργειών δημοσίου και ιδιωτικού δυναμικού για την εφαρμογή της πολιτικής αυτής σε επίπεδο πρόληψης είναι με βάση το θεσμικό του πλαίσιο ο **Οργανισμός Αντισεισμικού Σχεδιασμού και Προστασίας (Ο.Α.Σ.Π.)**, εποπτευόμενος οργανισμός του Υπουργείου Υποδομών & Μεταφορών. (Ν.1349/1983, ΦΕΚ 52Α).

Η επιστημονική έρευνα που αφορά την διερεύνηση των αιτιών και των συνθηκών δημιουργίας των σεισμικών γεγονότων, πραγματοποιείται στην χώρα μας από θεσμοθετημένους προς τούτο φορείς όπως το Γεωδυναμικό Ινστιτούτο του Εθνικού Αστεροσκοπείου Αθηνών, το Ινστιτούτο Γεωλογικών και Μεταλλευτικών Ερευνών (Ι.Γ.Μ.Ε.), διάφορα εργαστήρια Πανεπιστημιακών Τμημάτων (Σεισμολογίας, Τεκτονικής, Φυσικής του Εσωτερικού της Γης κ.τ.λ.).

Η **Γενική Γραμματεία Πολιτικής Προστασίας (ΓΓΠΠ)** είναι αρμόδιος φορέας για την επεξεργασία, τον σχεδιασμό και την παρακολούθηση της πολιτικής της χώρας στον τομέα της πολιτικής προστασίας για την αντιμετώπιση κινδύνων από την εκδήλωση σεισμών και συντονίζει το έργο και τις δράσεις όλων των εμπλεκόμενων φορέων στην αντιμετώπιση εκτάκτων αναγκών και στην άμεση/βραχεία διαχείριση των συνεπειών τους (Ν.3013/2002 όπως αυτός έχει τροποποιηθεί και ισχύει). Η ΓΓΠΠ συνεργάζεται με άλλους φορείς, μεταξύ των οποίων και ο ΟΑΣΠ ως υπευθύνου για την αντισεισμική θωράκιση της χώρας, αξιοποιεί τα πορίσματα και τις προτάσεις των φορέων αυτών, τα ενσωματώνει στη γενικότερη στρατηγική της πολιτικής προστασίας και συντονίζει τη διαχείριση εκτάκτων αναγκών που προκύπτουν από σεισμούς (766/99 Γνωμοδότηση του ΝΣΚ).

Στο πλαίσιο αυτό, η Γενική Γραμματεία Πολιτικής Προστασίας, ως φορέας της Κεντρικής Διοίκησης, με κύρια αποστολή το συντονισμό των φορέων που εμπλέκονται σε δράσεις αντιμετώπισης κινδύνων από την εκδήλωση σεισμών, στα πλαίσια εφαρμογής της παραγράφου 1 του αρθ. 6 του Ν.3013/2002 (όπως τροποποιήθηκε και ισχύει βάσει της παρ.2 του αρθ.104 του Ν.4249/2014), καθώς και του Γενικού Σχεδίου Πολιτικής Προστασίας «Ξενοκράτης» (ΥΑ 1299/7-4-2003), έχει εκδώσει τα 2450/09-04-2012 και 2018/09-03-2018 έγγραφά της, σχετικά με τους ρόλους και αρμοδιότητες φορέων Πολιτικής Προστασίας που εμπλέκονται στη διαχείριση κινδύνων από την εκδήλωση σεισμών και παρέχονται κατευθυντήριες οδηγίες που αποβλέπουν στη συνέργεια, τη συνεργασία και τη διαλειτουργικότητά τους, με απώτερο σκοπό την άμεση και συντονισμένη απόκριση τους.

Διευκρινίζεται ότι βάσει του Ν.3013/2002 (όπως αυτός έχει τροποποιηθεί και ισχύει) και στο πλαίσιο εφαρμογής του Γενικού Σχεδίου Πολιτικής Προστασίας «ΞΕΝΟΚΡΑΤΗΣ», η Γενική Γραμματεία Πολιτικής Προστασίας είναι αρμόδια για την έκδοση του Γενικού Σχεδίου Αντιμετώπισης Εκτάκτων Αναγκών και Άμεσης/Βραχείας Διαχείρισης των Συνεπειών από την Εκδήλωση Σεισμών, βάσει του οποίου προσδιορίζονται οι ρόλοι και αρμοδιότητες όλων των εμπλεκόμενων φορέων πολιτικής προστασίας, σύμφωνα με το ισχύον θεσμικό πλαίσιο που διέπει την λειτουργία τους, και δίνονται συντονιστικές κατευθυντήριες οδηγίες που αποβλέπουν στη συνέργεια, τη συνεργασία και τη διαλειτουργικότητά τους με

απώτερο σκοπό την άμεση και συντονισμένη απόκριση τους για την αντιμετώπιση κινδύνων από την εκδήλωση σεισμών.

Το Γενικό Σχέδιο Αντιμετώπισης Εκτάκτων Αναγκών και Άμεσης/Βραχείας Διαχείρισης των Συνεπειών από την Εκδήλωση Σεισμών, διαβιβάστηκε στους φορείς με το υπ' αρ. **717/30-1-2020 έγγραφο** της Δ/σης Σχεδιασμού & Αντιμετώπισης Εκτάκτων Αναγκών της Γ.Γ. Πολιτικής Προστασίας του Υπουργείου Προστασίας του Πολίτη («1η Έκδοση του Γενικού Σχεδίου Αντιμετώπισης Εκτάκτων Αναγκών και Άμεσης/Βραχείας Διαχείρισης των Συνεπειών από την Εκδήλωση Σεισμών» με την κωδική ονομασία «ΕΓΚΕΛΛΑΔΟΣ») και αφορά τόσο τις προπαρασκευαστικές ενέργειες που απαιτούνται για την προετοιμασία του μηχανισμού πολιτικής προστασίας της χώρας, όσο και την κινητοποίηση και την άμεση απόκρισή του. Με την έκδοση του παρόντος Σχεδίου Αντιμετώπισης Εκτάκτων Αναγκών και Άμεσης/Βραχείας Διαχείρισης των Συνεπειών από την Εκδήλωση Σεισμών του Δήμου Ξάνθης, ολοκληρώνεται ο σχεδιασμός πολιτικής προστασίας (πρόληψη, ετοιμότητα, αντιμετώπιση, άμεση/βραχεία αποκατάσταση) για την αντιμετώπιση κινδύνων από την εκδήλωση σεισμών στο Δήμο Ξάνθης.

## 1.2 Ιστορικό σύνταξης

Το παρόν σχέδιο συντάσσεται από το Γραφείο Πολιτικής Προστασίας του Δήμου Ξάνθης, κατ' επιταγήν του υπ' αρ. 717/30-1-2020 εγγράφου της Δ/σης Σχεδιασμού & Αντιμετώπισης Εκτάκτων Αναγκών της Γ.Γ. Πολιτικής Προστασίας του Υπουργείου Προστασίας του Πολίτη, με το οποίο διαβιβάστηκε στους φορείς «1<sup>η</sup> Έκδοση του Γενικού Σχεδίου Αντιμετώπισης Εκτάκτων Αναγκών και Άμεσης/Βραχείας Διαχείρισης των Συνεπειών από την Εκδήλωση Σεισμών με την κωδική ονομασία «ΕΓΚΕΛΛΑΔΟΣ», στα πλαίσια του Γενικού Σχεδίου Πολιτικής Προστασίας με τη συνθηματική λέξη «Ξενοκράτης». Με το έγγραφο αυτό η Γ.Γ.Π.Π. καλεί, μεταξύ άλλων, και τους Δήμους της χώρας, να ολοκληρώσουν τον σχεδιασμό αντιμετώπισης εκτάκτων αναγκών και άμεσης/βραχείας διαχείρισης των συνεπειών από την εκδήλωση σεισμών, σύμφωνα με τις οδηγίες που δίδονται στο συνημμένο Γενικό αυτό Σχέδιο με την κωδική ονομασία «ΕΓΚΕΛΛΑΔΟΣ».

Στις οδηγίες που δίδονται για την σχεδίαση των Δήμων, στην παρ. 15.2 του ανωτέρω Γενικού Σχεδίου με την κωδική ονομασία «ΕΓΚΕΛΛΑΔΟΣ», αναφέρεται ότι σε εφαρμογή του άρθρου 17 του Ν.3013/2002, εκδόθηκε η Υπουργική Απόφαση 1299/7-4-2003 «Έγκριση του από 7.4.2003 Γενικού Σχεδίου Πολιτικής Προστασίας με τη συνθηματική λέξη «ΞΕΝΟΚΡΑΤΗΣ» (ΦΕΚ 423/Β'/2003). Σύμφωνα με την ανωτέρω Υπουργική Απόφαση (σελ. 5822, και Προσθήκη 2 στο Παράρτημα Α σελ. 5835) οι Δήμοι της χώρας **συντάσσουν μνημόνια ενεργειών** για την αντιμετώπιση κινδύνων από φυσικές, τεχνολογικές και λοιπές καταστροφές. Επιπλέον, στο άρθρο 63 του Ν.3852/2010, αναφέρεται ότι στις αρμοδιότητες της Εκτελεστικής Επιτροπής του Δήμου είναι να εισηγείται τα σχέδια αντιμετώπισης εκτάκτων αναγκών και φυσικών καταστροφών, σε εναρμόνιση με τα αντίστοιχα σχέδια της Περιφέρειας και του Υπουργείου Προστασίας του Πολίτη.

Συνεπώς ο σχεδιασμός Αντιμετώπισης Εκτάκτων Αναγκών και Άμεσης/Βραχείας Διαχείρισης των Συνεπειών από την Εκδήλωση Σεισμών για τους Δήμους συνίσταται στον **προσδιορισμό του ανθρώπινου δυναμικού και των πόρων** που θα χρησιμοποιήσουν για την υλοποίηση των δράσεων Πολιτικής Προστασίας, όπως αυτές αναφέρονται αναλυτικά στο Μέρος V του Γενικού Σχεδίου της ΓΓΠΠ.

Για λόγους **εναρμόνισης** του σχεδιασμού Πολιτικής Προστασίας **των Δήμων** για την Αντιμετώπιση Εκτάκτων Αναγκών και Άμεση/Βραχεία Διαχείριση των Συνεπειών από την Εκδήλωση Σεισμών με Γενικό Σχέδιο της ΓΓΠΠ, καθώς και με τα Σχέδια Αντιμετώπισης Εκτάκτων Αναγκών και Άμεσης/Βραχείας Διαχείρισης των Συνεπειών από την Εκδήλωση Σεισμών των **Περιφερειών** (άρθρο 63, παρ. θ' του Ν3852/2010), κρίνεται σκόπιμο ο σχεδιασμός των Δήμων να συνταχθεί υπό τη μορφή σχεδίου σε επίπεδο Δήμου το οποίο θα πρέπει να έχει την ακόλουθη δομή και περιεχόμενα:

### Μέρος 1 – ΕΙΣΑΓΩΓΗ

Όπως το Μέρος Ι του Γενικού Σχεδίου της ΓΓΠΠ

### Μέρος 2- ΣΚΟΠΟΣ / ΣΤΟΧΟΙ / ΑΝΑΛΥΣΗ ΚΙΝΔΥΝΟΥ / ΙΔΕΑ ΕΠΙΧΕΙΡΗΣΕΩΝ

Όπως το Μέρος ΙΙ του Γενικού Σχεδίου της ΓΓΠΠ

### **Μέρος 3 - ΡΟΛΟΙ, ΑΡΜΟΔΙΟΤΗΤΕΣ ΚΑΙ ΚΥΡΙΕΣ ΔΡΑΣΕΙΣ ΤΟΥ ΔΗΜΟΥ ΓΙΑ ΤΗΝ ΑΝΤΙΜΕΤΩΠΙΣΗ ΚΙΝΔΥΝΩΝ ΑΠΟ ΤΗΝ ΕΚΔΗΛΩΣΗ ΣΕΙΣΜΩΝ**

Όπως το Μέρος V του Γενικού Σχεδίου της ΓΓΠΠ

### **Μέρος 4 – ΣΥΣΤΗΜΑ ΚΙΝΗΤΟΠΟΙΗΣΗΣ ΠΟΛΙΤΙΚΗΣ ΠΡΟΣΤΑΣΙΑΣ ΔΗΜΟΥ**

Στο Μέρος 4 προσδιορίζονται οι οργανικές μονάδες, οι υπεύθυνοι των οργανικών μονάδων, το προσωπικό και τα μέσα των Δήμων που εμπλέκονται **ανά δράση** Πολιτικής Προστασίας, όπως αυτές αναφέρονται αναλυτικά στο Μέρος 3 του παρόντος.

Επίσης, προσδιορίζονται τα **διοικητικά όργανα** (Δήμαρχος, υπεύθυνος Πολιτικής Προστασίας, κλπ), που λαμβάνουν **αποφάσεις** (ποιος αποφασίζει τι) ανά δράση με βάση την οργανωτική δομή του Δήμου.

### **Μέρος 5 – ΕΠΙΚΟΙΝΩΝΙΕΣ ΚΑΙ ΡΟΗ ΠΛΗΡΟΦΟΡΙΩΝ**

Στο Μέρος 5 προσδιορίζονται τα μέσα επικοινωνίας (σταθερή-κινητή τηλεφωνία, ασύρματα δίκτυα, κλπ) που διαθέτει ο Δήμος, τόσο για την επικοινωνία μεταξύ όλων των εμπλεκόμενων υπηρεσιών και οργάνων σε επίπεδο Δήμου, όσο και με τους λοιπούς εμπλεκόμενους φορείς (Π.Σ., ΕΛ.ΑΣ., κλπ) σε επίπεδο Δήμου.

Επίσης, στο Μέρος 5 προσδιορίζεται η **ροή πληροφοριών** μεταξύ των εμπλεκόμενων οργανικών μονάδων και οργάνων του Δήμου στο πλαίσιο αλληλοενημέρωσης (ποιος ενημερώνει ποιόν), τόσο για δράσεις αναγγελίας συμβάντος που εμπλέκεται ο Δήμος, όσο και για την υλοποίηση δράσεων που συνδέονται με την αντιμετώπιση εκτάκτων αναγκών και διαχείριση των συνεπειών. Ομοίως προσδιορίζεται η ροή πληροφοριών μεταξύ των εμπλεκόμενων οργανικών μονάδων και οργάνων του Δήμου και των λοιπών εμπλεκόμενων φορέων σε επίπεδο Δήμου (ΠΣ, ΕΛ.ΑΣ, κλπ) για τις ανωτέρω δράσεις.

Για λόγους καλύτερης εποπτείας, οι ανωτέρω ροές πληροφοριών δύναται να αποτυπωθούν σε σχετικά διαγράμματα ροής πληροφοριών.

### **Μέρος 6 – ΣΥΝΤΟΝΙΣΤΙΚΕΣ ΟΔΗΓΙΕΣ ΥΛΟΠΟΙΗΣΗΣ ΔΡΑΣΕΩΝ ΠΟΛΙΤΙΚΗΣ ΠΡΟΣΤΑΣΙΑΣ**

Όπως το Μέρος X του Γενικού Σχεδίου της ΓΓΠΠ

### **Μέρος 7 – ΟΡΓΑΝΩΜΕΝΗ ΠΡΟΛΗΠΤΙΚΗ ΑΠΟΜΑΚΡΥΝΣΗ ΠΟΛΙΤΩΝ ΑΠΟ ΤΗΝ ΕΚΔΗΛΩΣΗ ΣΕΙΣΜΩΝ**

Όπως το Μέρος XI του Γενικού Σχεδίου της ΓΓΠΠ

### **Μέρος 8 – ΥΠΟΣΤΗΡΙΞΗ & ΕΞΕΛΙΞΗ ΣΧΕΔΙΟΥ**

Όπως το Μέρος XIII του Γενικού Σχεδίου της ΓΓΠΠ

### **Μέρος 9 – ΠΕΡΙΒΟΛΗ-ΕΜΦΑΝΙΣΗ ΥΠΑΛΛΗΛΩΝ ΠΟΛΙΤΙΚΗΣ ΠΡΟΣΤΑΣΙΑΣ ΣΕ ΕΠΙΧΕΙΡΗΣΕΙΣ**

Όπως το Μέρος XIV του Γενικού Σχεδίου της ΓΓΠΠ

### **Μέρος 10 - ΈΓΚΡΙΣΗ ΚΑΙ ΕΝΑΡΞΗ ΙΣΧΥΟΣ ΣΧΕΔΙΟΥ ΑΝΤΙΜΕΤΩΠΙΣΗΣ ΕΚΤΑΚΤΩΝ ΑΝΑΓΚΩΝ ΚΑΙ ΆΜΕΣΗΣ/ΒΡΑΧΕΙΑΣ ΔΙΑΧΕΙΡΙΣΗΣ ΤΩΝ ΣΥΝΕΠΕΙΩΝ ΑΠΟ ΤΗΝ ΕΚΔΗΛΩΣΗ ΣΕΙΣΜΩΝ ΤΟΥ ΔΗΜΟΥ**

Στο Μέρος 10 αναφέρεται η **ημερομηνία έναρξης** του σχεδίου Αντιμετώπισης Εκτάκτων Αναγκών και Άμεσης/Βραχείας Διαχείρισης των Συνεπειών από την Εκδήλωση Σεισμών του Δήμου, καθώς και η σχετική έγκρισή του από το Δημοτικό Συμβούλιο.

Τέλος για την υποστήριξη Σχεδίου Αντιμετώπισης Εκτάκτων Αναγκών και Άμεσης/Βραχείας Διαχείρισης των Συνεπειών από την Εκδήλωση Σεισμών του Δήμου, θα πρέπει να περιλαμβάνονται τα ακόλουθα παραρτήματα:

#### **Παράρτημα Α – ΧΑΡΤΟΓΡΑΦΙΚΟ ΥΛΙΚΟ**

#### **Παράρτημα Β – ΜΝΗΜΟΝΙΟ ΕΝΕΡΓΕΙΩΝ**

#### **Παράρτημα Γ – ΕΘΕΛΟΝΤΙΚΕΣ ΟΡΓΑΝΩΣΕΙΣ ΠΠ**

#### **Παράρτημα Δ – ΜΗΤΡΩΟ ΕΡΓΟΛΗΠΤΩΝ ΓΙΑ ΤΗΝ ΑΝΤΙΜΕΤΩΠΙΣΗ ΕΚΤΑΚΤΩΝ ΑΝΑΓΚΩΝ**

Συνεπώς, το παρόν Σχέδιο Αντιμετώπισης Εκτάκτων Αναγκών και Άμεσης/Βραχείας Διαχείρισης των Συνεπειών από την Εκδήλωση Σεισμών του Δήμου Ξάνθης, αποτελείται από τα **Μέρη I,II, V, X, XI, XIII και XIV της 1ης Έκδοσης του Γενικού Σχεδίου** Αντιμετώπισης Εκτάκτων Αναγκών και Άμεσης/Βραχείας Διαχείρισης των Συνεπειών από την Εκδήλωση Σεισμών, με **προσαρμοσμένη αντιγραφή** αυτών, θέτοντας **την προσθήκη του ανθρώπινου δυναμικού και των πόρων** που θα χρησιμοποιηθούν για την υλοποίηση των δράσεων Πολιτικής Προστασίας, τις διαδικασίες κινητοποίησής τους (Μέρη 4 και 5 του σχεδίου Αντιμετώπισης Εκτάκτων Αναγκών και Άμεσης/Βραχείας Διαχείρισης των Συνεπειών από την Εκδήλωση Σεισμών του Δήμου), καθώς και **των Παραρτημάτων Α, Β, Γ, και Δ**, όπως ορίζεται



στο Γενικό Σχέδιο με την κωδική ονομασία «ΕΓΚΕΛΛΑΔΟΣ» και επιπλέον παραρτήματα Ε Σύσταση Σ.Τ.Ο. Ξάνθης και ΣΤ ΠΙΝΑΚΑΣ ΔΙΑΝΟΜΗΣ του παρόντος Σχεδίου του Δήμου Ξάνθης.

Το σχέδιο σε επίπεδο Δήμου με την ανωτέρω εγκεκριμένη δομή και περιεχόμενα, εγκρίνεται από το Δημοτικό Συμβούλιο. Ειδικότερα:

Το Γραφείο Πολιτικής Προστασίας του Δήμου συντάσσει το παρόν σχέδιο Αντιμετώπισης Εκτάκτων Αναγκών και Άμεσης/Βραχείας Διαχείρισης των Συνεπειών από την Εκδήλωση Σεισμών του Δήμου, σε εναρμόνιση με το Γενικό Σχέδιο της Γενικής Γραμματείας Πολιτικής Προστασίας του Υπουργείου Προστασίας του Πολίτη, σύμφωνα με τις οδηγίες σχεδίασης που διασφαλίζουν την εναρμόνιση με το αντίστοιχο Σχέδιο της Περιφέρειας και το υποβάλλει στην Εκτελεστική Επιτροπή του Δήμου. Εν συνεχεία, η Εκτελεστική Επιτροπή εισηγείται το ανωτέρω σχέδιο στο Δημοτικό Συμβούλιο, το οποίο και το εγκρίνει, σύμφωνα με τα άρθρα 65 και 62 του Ν.3852/2010 όπως ισχύει.

Το παρόν σχέδιο Αντιμετώπισης Εκτάκτων Αναγκών και Άμεσης/Βραχείας Διαχείρισης των Συνεπειών από την Εκδήλωση Σεισμών του Δήμου Ξάνθης με την ανωτέρω δομή και περιεχόμενα, θεωρείται εναρμονισμένο με το Γενικό Σχέδιο Αντιμετώπισης Εκτάκτων Αναγκών και Άμεσης/Βραχείας Διαχείρισης των Συνεπειών από την Εκδήλωση Σεισμών που εκδίδει η ΓΓΠΠ, καθώς και με το Σχέδιο Αντιμετώπισης Εκτάκτων Αναγκών και Άμεσης/Βραχείας Διαχείρισης των Συνεπειών από την Εκδήλωση Σεισμών της οικείας Περιφέρειας και μετά την έγκρισή του από το Δημοτικό Συμβούλιο, θεωρείται **άμεσα εκτελεστό** και δεν χρήζει περαιτέρω εγκρίσεως, δεδομένου ότι η 1η Έκδοση του Γενικού Σχεδίου Αντιμετώπισης Εκτάκτων Αναγκών και Άμεσης/Βραχείας Διαχείρισης των Συνεπειών από την Εκδήλωση Σεισμών έχει τύχει της εγκρίσεως του Γενικού Γραμματέα Πολιτικής Προστασίας.

Σε εφαρμογή λοιπόν των ανωτέρω, συντάχθηκε το παρόν σχέδιο το οποίο εναρμονίζεται με την 1η Έκδοση του Γενικού Σχεδίου Αντιμετώπισης Εκτάκτων Αναγκών και Άμεσης/Βραχείας Διαχείρισης των Συνεπειών από την Εκδήλωση Σεισμών με την κωδική ονομασία «ΕΓΚΕΛΛΑΔΟΣ», που μας διαβιβάστηκε με το υπ' αρ. 717/30-01-2020 έγγραφο της Δ/σης Σχεδιασμού & Αντιμετώπισης Εκτάκτων Αναγκών της Γ.Γ. Πολιτικής Προστασίας του Υπουργείου Προστασίας του Πολίτη, το οποίο συντάχθηκε στα πλαίσια εφαρμογής της ΥΑ 1299/7-4-2003 έγκρισης Υπουργού Εσωτερικών Δημόσιας Διοίκησης & Αποκέντρωσης του Γενικού Σχεδίου Πολιτικής Προστασίας «Ξενοκράτης» (ΦΕΚ 423 τ. Β') και αποτελεί το Γενικό Σχέδιο Αντιμετώπισης Εκτάκτων Αναγκών και Άμεσης/Βραχείας Διαχείρισης των Συνεπειών από την Εκδήλωση Σεισμών.

Η σύνταξη του Γενικού Σχεδίου Αντιμετώπισης Εκτάκτων Αναγκών και Άμεσης/Βραχείας Διαχείρισης των Συνεπειών από την Εκδήλωση Σεισμών με την κωδική ονομασία «ΕΓΚΕΛΛΑΔΟΣ», έγινε από την Δ/ση Σχεδιασμού & Αντιμετώπισης Εκτάκτων Αναγκών της Γενικής Γραμματείας Πολιτικής Προστασίας.

Από τον Δήμο Ξάνθης συμμετείχαν στη επικαιροποίηση, σύνταξη και έκδοση του παρόντος οι εξής:

- Ράπτη Ι. Δέσποινα., Προϊστάμενος Γραφείου Πολιτικής Προστασίας

1.3 Χαρακτηρισμός βαθμού ασφαλείας:

ΑΔΙΑΒΑΘΜΗΤΟ

1.4 Πίνακας Διανομής

Παρατίθεται στο Παράρτημα ΣΤ του παρόντος.

1.5 Έναρξη ισχύος και εξουσιοδότηση εφαρμογής του Γενικού Σχεδίου

Η ημερομηνία έναρξης ισχύος του Γενικού Σχεδίου με την κωδική ονομασία «ΕΓΚΕΛΛΑΔΟΣ» (1η έκδοση) ορίστηκε η **30/01/2020**.

Το Γενικό Σχέδιο «ΕΓΚΕΛΛΑΔΟΣ» συντάχθηκε στο πλαίσιο εφαρμογής της ΥΑ 1299/7-4-2003 έγκρισης Υπουργού ΕΣΔΔΑ του Γενικού Σχεδίου Πολιτικής Προστασίας «Ξενοκράτης» (ΦΕΚ 423 τ. Β'), αποτελεί το Γενικό Σχέδιο Αντιμετώπισης Εκτάκτων Αναγκών και Άμεσης/Βραχείας Διαχείρισης των Συνεπειών από την Εκδήλωση Σεισμών.

Οδηγίες για τη σύνταξη σχεδίων των Περιφερειών σε εναρμόνιση με το Γενικό Σχέδιο «ΕΓΚΕΛΛΑΔΟΣ», στο πλαίσιο εφαρμογής του άρθρου 174 του Ν.3852/2010 και του σχεδιασμού των Δήμων, στο πλαίσιο εφαρμογής του άρθρου 63 του Ν.3852/2010), δίνονται στο **Μέρος XV** του Γενικού Σχεδίου αυτού.

Ειδικότερα για τις **Αποκεντρωμένες Διοικήσεις** της χώρας, οι Δ/νσεις Πολιτικής Προστασίας δρομολογούν δράσεις, όπως αυτές αναφέρονται στο Μέρος VII αυτού. Οδηγίες για τον σχεδιασμό των Αποκεντρωμένων Διοικήσεων δίνονται στο Μέρος XV αυτού.

Το **Υπουργείο Υποδομών & Μεταφορών**, όπως αυτό αναφέρεται στο Μέρος IV του Γενικού Σχεδίου και έχει προκύψει από το αναφερόμενο ως **Υπουργείο Περιβάλλοντος Χωροταξίας και Δημοσίων Έργων (ΥΠΕΧΩΔΕ)** που είναι υπόχρεο σχεδίασης σύμφωνα με το Γενικό Σχέδιο Πολιτικής Προστασίας «Ξενοκράτης» (Προσθήκη 2, Παράρτημα Α), κατευθύνει το έργο της αποκατάστασης και συντονίζει τις ενέργειες όλων των φορέων που ασχολούνται με το αντικείμενο της στέγασης και αποκατάστασης των σεισμόπληκτων, καθώς και όλες τις ενέργειες που απαιτούνται μετά από κάθε σεισμικό συμβάν, για τον προσδιορισμό της έκτασης και του μεγέθους των ζημιών σε εθνικό επίπεδο.

Στο πλαίσιο αυτό και λαμβάνοντας υπόψη τον θεσμικό και επιτελικό ρόλο του Υπουργείου Υποδομών & Μεταφορών, κυρίως στην μέσο-μακροπρόθεσμη αποκατάσταση, δεν προκύπτει άμεση υποχρέωση σχεδίασης με βάση το παρόν Γενικό Σχέδιο. Ωστόσο οφείλει να συμβάλλει στην υλοποίηση των δράσεων που αναφέρονται αναλυτικά στο Μέρος IV του Γενικού Σχεδίου με την έκδοση σχετικών κατευθυντηρίων οδηγιών, σχεδίων δράσης, ή/και μνημονίων ενεργειών κατά την κρίση του για τις δρομολόγηση των δράσεων κατά το μέρος που το αφορά και εμπλέκεται, εφόσον συντρέχουν λόγοι.

Το **Υπουργείο Περιβάλλοντος και Ενέργειας**, όπως αυτό αναφέρεται στο Μέρος IV του Γενικού Σχεδίου και έχει προκύψει από το αναφερόμενο ως **Υπουργείο Περιβάλλοντος Χωροταξίας και Δημοσίων Έργων (ΥΠΕΧΩΔΕ)** που είναι υπόχρεο σχεδίασης σύμφωνα με το Γενικό Σχέδιο Πολιτικής Προστασίας «Ξενοκράτης» (Προσθήκη 2, Παράρτημα Α), ασκεί κατά κύριο λόγο επιτελικές /υποστηρικτικές δράσεις στην αντιμετώπιση εκτάκτων αναγκών και την διαχείριση συνεπειών από την εκδήλωση σεισμών.

Στο πλαίσιο αυτό και λαμβάνοντας υπόψη τον νέο θεσμικό και επιτελικό ρόλο του Υπουργείου Περιβάλλοντος και Ενέργειας, δεν προκύπτει άμεση υποχρέωση σχεδίασης με βάση το Γενικό Σχέδιο. Ωστόσο οφείλει να συμβάλλει στην υλοποίηση των δράσεων που αναφέρονται αναλυτικά στο Μέρος IV του Γενικού Σχεδίου, με την έκδοση σχετικών κατευθυντηρίων οδηγιών, σχεδίων δράσης ή/και μνημονίων ενεργειών κατά την κρίση του, για τη δρομολόγηση των δράσεων, κατά το μέρος που το αφορά και εμπλέκεται, εφόσον συντρέχουν λόγοι.

Το **Υπουργείο Ανάπτυξης & Επενδύσεων**, όπως αυτό αναφέρεται στο Μέρος IV του Γενικού Σχεδίου που είναι υπόχρεο σχεδίασης σύμφωνα με το Γενικό Σχέδιο Πολιτικής Προστασίας «Ξενοκράτης» (Προσθήκη 2, Παράρτημα Α) και συγκεκριμένα το αναφερόμενο ως **Υπουργείο Ανάπτυξης**, έχει εκχωρήσει πληθώρα εκτελεστικών αρμοδιοτήτων με σειρά νομοθετικών ρυθμίσεων (**υπαγωγή του Οργανισμού Αντισεισμικού Σχεδιασμού και Προστασίας (ΟΑΣΠ) στο Υπουργείο Υποδομών και Μεταφορών και υπαγωγή του Εθνικού Αστεροσκοπείου Αθηνών / Γεωδυναμικό Ινστιτούτο στο Υπουργείο Παιδείας, Έρευνας & Θρησκευμάτων**), έχει τροποποιήσει τον οργανισμό του και ασκεί κατά κύριο λόγο επιτελικές / υποστηρικτικές δράσεις στην αντιμετώπιση εκτάκτων αναγκών και την διαχείριση συνεπειών από την εκδήλωση σεισμών.

Στο πλαίσιο αυτό και λαμβάνοντας υπόψη τον νέο θεσμικό και επιτελικό ρόλο του Υπουργείου Ανάπτυξης & Επενδύσεων, δεν προκύπτει άμεση υποχρέωση σχεδίασης με βάση το Γενικό Σχέδιο. Ωστόσο οφείλει να συμβάλλει στην υλοποίηση των δράσεων που αναφέρονται αναλυτικά στο Μέρος IV του Γενικού Σχεδίου με την έκδοση σχετικών κατευθυντηρίων οδηγιών, σχεδίων δράσης, ή/και μνημονίων ενεργειών κατά την κρίση του για τη δρομολόγηση των δράσεων κατά το μέρος που το αφορά και εμπλέκεται, εφόσον συντρέχουν λόγοι.

Το **Υπουργείο Υγείας**, όπως αυτό αναφέρεται στο Μέρος IV του Γενικού Σχεδίου που, είναι υπόχρεο σχεδίασης σύμφωνα με το Γενικό Σχέδιο Πολιτικής Προστασίας «Ξενοκράτης» (Προσθήκη 2, Παράρτημα Α) και συγκεκριμένα το αναφερόμενο ως **Υπουργείο Υγείας και Πρόνοιας**, έχει εκχωρήσει εκτελεστικές αρμοδιότητες (**υπαγωγή της Γενικής Γραμματείας Πρόνοιας στο Υπουργείο Εργασίας και Κοινωνικών Υποθέσεων**) και είναι αρμόδιο για τον επιχειρησιακό σχεδιασμό στην αντιμετώπιση εκτάκτων αναγκών και την διαχείριση συνεπειών από την εκδήλωση σεισμών του τομέα υγείας.

Στο πλαίσιο αυτό και λαμβάνοντας υπόψη τον θεσμικό ρόλο του Υπουργείου Υγείας, στο πλαίσιο υλοποίησης του Γενικού Σχεδίου, προβαίνει σε κατά την κρίση του ενέργειες για να διασφαλιστεί η συμβατότητα των επιχειρησιακών του σχεδίων με το Γενικό Σχέδιο, καθώς και για την έκδοση σχετικών

κατευθυντηρίων οδηγιών, σχεδίων δράσης, ή/και μνημονίων ενεργειών κατά την κρίση του για τη δρομολόγηση των δράσεων κατά το μέρος που το αφορά και εμπλέκεται, εφόσον συντρέχουν λόγοι. Οι λοιποί φορείς της κεντρικής διοίκησης (**Υπουργείο Εθνικής Άμυνας, Υπουργείο Προστασίας του Πολίτη και Υπουργείο Ναυτιλίας και Νησιωτικής Πολιτικής**), όπως αυτοί αναφέρονται στο Μέρος IV του Γενικού Σχεδίου, που είναι υπόχρεοι σχεδίασης σύμφωνα με το Γενικό Σχέδιο Πολιτικής Προστασίας «Ξενοκράτης» (Προσθήκη 2, Παράρτημα Α) αναφερόμενοι ως **Υπουργείο Εθνική Άμυνας, Υπουργείο Δημόσιας Τάξης και Υπουργείο Εμπορικής Ναυτιλίας**, προβαίνουν κατά την κρίση τους σε αναθεώρηση του σχεδιασμού τους, εφόσον συντρέχουν λόγοι και συγκεκριμένα:

- Το ΓΕΕΘΑ του Υπουργείου Εθνικής Άμυνας, στο πλαίσιο υλοποίησης του Γενικού Σχεδίου, προβαίνει σε κατά την κρίση του ενέργειες για τυχόν αναθεώρηση του Σχεδίου ΓΕΕΘΑ/ΞΕΝΟΚΡΑΤΗΣ/ΣΕΙΣΜΟΙ προκειμένου να διασφαλιστεί η συμβατότητά του με τον παρόν Γενικό Σχέδιο.
- Το **Πυροσβεστικό Σώμα** του Υπουργείου Προστασίας του Πολίτη, στο πλαίσιο υλοποίησης του Γενικού Σχεδίου, προβαίνει σε κατά την κρίση του ενέργειες για να διασφαλιστεί η συμβατότητα των επιχειρησιακών του σχεδίων με το Γενικό Σχέδιο.
- Η **Ελληνική Αστυνομία** του Υπουργείου Προστασίας του Πολίτη, στο πλαίσιο υλοποίησης του Γενικού Σχεδίου προβαίνει σε κατά την κρίση της ενέργειες για τυχόν αναθεώρηση του εγκεκριμένου σχεδίου της, προκειμένου να διασφαλιστεί η συμβατότητά του με το Γενικό Σχέδιο.
- Το **Λιμενικό Σώμα – Ελληνική Ακτοφυλακή** του Υπουργείου Ναυτιλίας και Νησιωτικής Πολιτικής προβαίνει σε κατά την κρίση του ενέργειες για να διασφαλιστεί η συμβατότητα των επιχειρησιακών του σχεδίων με το Γενικό Σχέδιο.

Οι φορείς της κεντρικής διοίκησης, όπως αυτοί αναφέρονται στο Μέρος IV του Γενικού Σχεδίου, που δεν είναι υπόχρεοι σχεδίασης σύμφωνα με το Γενικό Σχέδιο Πολιτικής Προστασίας «Ξενοκράτης», και συγκεκριμένα:

- Το **Υπουργείο Παιδείας, Έρευνας & Θρησκευμάτων**
- Το **Υπουργείο Πολιτισμού & Αθλητισμού**
- Το **Υπουργείο Εσωτερικών**
- Η **Προεδρία της Κυβέρνησης**
- Το **Υπουργείο Εργασίας και Κοινωνικών Υποθέσεων**

οφείλουν να συμβάλλουν στην υλοποίηση του Γενικού Σχεδίου με την ενημέρωση του εμπλεκόμενου προσωπικού τους και την έκδοση κατευθυντηρίων οδηγιών, σχεδίων δράσης ή/και μνημονίων ενεργειών κατά την κρίση τους για τη δρομολόγηση των δράσεων κατά το μέρος που τους αφορά και εμπλέκονται. Τέλος, οι διοικήσεις των ακόλουθων φορέων, εταιριών και οργανισμών: **ΕΑΓΜΕ, ΔΕΔΔΗΕ Α.Ε., ΟΣΕ Α.Ε., ΕΕΣΣΤΥ. Α.Ε, ΑΔΜΗΕ Α.Ε., ΔΕΗ Α.Ε., Ένωση Δημοτικών Επιχειρήσεων Ύδρευσης και Αποχέτευσης (ΕΔΕΥΑ), ΤΡΑΙΝΟΣΕ Α.Ε., ΠΡΟΑΣΤΙΑΚΟΣ Α.Ε. , ΕΥΔΑΠ Α.Ε., ΕΛ.Γ.Α., ΕΥΑΘ Α.Ε, Ο.Α.Σ.Α., Ο.Α.Σ.Θ., ΑΤΤΙΚΟ ΜΕΤΡΟ Α.Ε., ΣΤΑ.ΣΥ Α.Ε., Ο.ΣΥ. Α.Ε., ΕΓΝΑΤΙΑ ΟΔΟΣ Α.Ε, ΑΤΤΙΚΕΣ ΔΙΑΔΡΟΜΕΣ Α.Ε., Ολυμπία Οδός Λειτουργία Α.Ε., Μορέας Α.Ε., Νέα Οδός Α.Ε., Αυτοκινητόδρομος Αιγαίου Α.Ε., Αυτοκινητόδρομος Κεντρικής Ελλάδας Α.Ε., Ιονία Οδός Α.Ε., FRAPORT Greece, ΔΙΕΘΝΕΣ ΑΕΡΟΔΡΟΜΙΟ ΑΘΗΝΩΝ «ΕΛ. ΒΕΝΙΖΕΛΟΣ»**, στις οποίες αποστέλλεται το παρόν, παρακαλούνται να διαβιβάσουν αντίγραφο του σε όλες τις αρμόδιες οργανικές τους μονάδες που δρομολογούν δράσεις σύμφωνα με τα όσα αναφέρονται στο παρόν και να προβούν στην έκδοση, κατά την κρίση τους, σχετικών οδηγιών, κατά το μέρος που τις αφορά και εμπλέκονται, εφόσον συντρέχουν λόγοι.

Οι σχετικές διαταγές, κατευθυντήριες οδηγίες, σχέδια δράσης ή σχέδια και μνημόνια ενεργειών, που εκδίδονται στο πλαίσιο εφαρμογής του παρόντος σχεδίου, εγκρίνονται από τις διοικήσεις τους.

#### 1.6 Οδηγίες για την ενεργοποίηση και εφαρμογή του Σχεδίου

Το Γενικό Σχέδιο Αντιμετώπισης Εκτάκτων Αναγκών και Διαχείρισης των Συνεπειών από την Εκδήλωση Σεισμών, καθώς και τα αντίστοιχα Σχέδια των Αποκεντρωμένων Διοικήσεων, των Περιφερειών και των Δήμων, ενεργοποιούνται και εφαρμόζονται **μετά την επίσημη ενημέρωση** των Αποκεντρωμένων Οργάνων

Πολιτικής Προστασίας για τις επιπτώσεις από την εκδήλωση σεισμού, τόσο σε τοπικό όσο και περιφερειακό και κεντρικό επίπεδο από τις αρμόδιες κατά τόπους **υπηρεσίες της ΕΛ.ΑΣ.**, οι οποίες αποτελούν θεσμικά τον φορέα επίσημης ενημέρωσης του ΚΕΠΠ/ΓΓΠΠ και των εμπλεκόμενων φορέων για την επικρατούσα κατάσταση στην περιοχή ευθύνης τους μετά από την εκδήλωση σεισμού.

Διευκρινίζεται ότι η έκδοση απόφασης κήρυξης της περιοχής σε Κατάσταση Έκτακτης Ανάγκης Πολιτικής Προστασίας **δεν αποτελεί προϋπόθεση** ενεργοποίησης και εφαρμογής του παρόντος σχεδίου.

Επίσης, διευκρινίζεται ότι το Πυροσβεστικό Σώμα, η ΕΛ.ΑΣ. και το ΛΣ-ΕΛΑΚΤ, ως Σώματα Ασφαλείας που διέπονται από ειδικό θεσμικό πλαίσιο και κανονισμούς, η κινητοποίηση και μετακίνηση δυνάμεων στο πλαίσιο της αποστολής τους, καθορίζεται από τον επιχειρησιακό τους σχεδιασμό και τις εκάστοτε αποφάσεις της φυσικής ηγεσίας τους και δεν συνδέεται με αποφάσεις χαρακτηρισμού μιας καταστροφής ή κήρυξης μιας περιοχής σε κατάσταση έκτακτης ανάγκης πολιτικής προστασίας, κατά την έννοια των διατάξεων του Ν.3013/2002.

Το αυτό ισχύει και για τον τομέα υγείας (υγειονομικές μονάδες, ΕΚΑΒ, κλπ), ο οποίος κινητοποιείται για την παροχή βοήθειας με βάση τον σχεδιασμό του και ανεξαρτήτως των αποφάσεων χαρακτηρισμού μιας καταστροφής ή κήρυξης μιας περιοχής σε κατάσταση έκτακτης ανάγκης πολιτικής προστασίας.

Ως συντονισμός στο παρόν σχέδιο νοείται η οργάνωση και διατήρηση της συνεργασίας μεταξύ των διαφόρων οργανικών μονάδων μιας υπηρεσίας ή ενός φορέα ή μιας δομής διοίκησης, καθώς και μεταξύ φορέων ή υπηρεσιών ή άλλου εμπλεκόμενου δυναμικού και μέσων πολιτικής προστασίας για την εξασφάλιση ενιαίας και συγχρονισμένης δράσης.

Οι **ρόλοι, αρμοδιότητες και κύριες δράσεις** των φορέων που εμπλέκονται στην αντιμετώπιση κινδύνων από την εκδήλωση σεισμών, αναφέρονται αναλυτικά ανά φορέα στα Μέρη IV, V, VI και VII του Γενικού Σχεδίου. Οι εμπλεκόμενες οργανικές μονάδες ενός εκάστου φορέα και το ανθρώπινο δυναμικό και τα μέσα που θα κληθούν να τις υλοποιήσουν, καθορίζονται από την οργανωτική του δομή, το θεσμικό πλαίσιο λειτουργίας του και τις κανονιστικές πράξεις της διοίκησής του.

Επισημαίνεται ότι το θεσμικό πλαίσιο αποτελεί τη βάση για την υλοποίηση σειράς δράσεων οι οποίες **δύνανται να διαφοροποιούνται σε κάθε συμβάν**, ανάλογα με τις απαιτήσεις διαχείρισης του καταστροφικού φαινομένου, από τους εμπλεκόμενους φορείς και **δεν είναι περιοριστικό** όσον αφορά το εύρος των δράσεων αυτών.

**ΜΕΡΟΣ 2**  
**ΣΚΟΠΟΣ / ΣΤΟΧΟΙ /**  
**ΑΝΑΛΥΣΗ ΚΙΝΔΥΝΟΥ / ΙΔΕΑ**  
**ΕΠΙΧΕΙΡΗΣΕΩΝ**

**2 ΜΕΡΟΣ: ΣΚΟΠΟΣ / ΣΤΟΧΟΙ / ΑΝΑΛΥΣΗ ΚΙΝΔΥΝΟΥ / ΙΔΕΑ ΕΠΙΧΕΙΡΗΣΕΩΝ**

**2.1 Σκοπός**

Με το Γενικό Σχέδιο Αντιμετώπισης Εκτάκτων Αναγκών και Άμεσης/Βραχείας Διαχείρισης των Συνεπειών από την Εκδήλωση Σεισμών επιδιώκεται η **άμεση και συντονισμένη απόκριση** των εμπλεκόμενων Φορέων σε Κεντρικό, Περιφερειακό και Τοπικό επίπεδο για την αποτελεσματική αντιμετώπιση εκτάκτων αναγκών από την εκδήλωση σεισμών και την άμεση διαχείριση των συνεπειών τους, δράσεις που αποβλέπουν στην προστασία της ζωής, της υγείας και της περιουσίας των πολιτών, καθώς και στην προστασία του φυσικού περιβάλλοντος, των πλουτοπαραγωγικών πηγών και των υποδομών της χώρας.

Προϋπόθεση για την επίτευξη του σκοπού αυτού είναι η συνέργεια, η συνεργασία και η διαλειτουργικότητα των εμπλεκόμενων Φορέων σε Κεντρικό, Περιφερειακό και Τοπικό επίπεδο.

**2.2 Αντικειμενικοί Στόχοι**

- Προσδιορισμός **ρόλων και αρμοδιοτήτων** όλων των εμπλεκόμενων Φορέων σε Κεντρικό, Περιφερειακό και Τοπικό επίπεδο και σε όλες τις φάσεις κινητοποίησης του συστήματος Πολιτικής Προστασίας.
- Δρομολόγηση **προπαρασκευαστικών μέτρων** και δράσεων πολιτικής προστασίας που συμβάλλουν στην ετοιμότητα του ανθρώπινου δυναμικού και των μέσων για την αντιμετώπιση εκτάκτων αναγκών και την άμεση/βραχεία διαχείριση των συνεπειών από την εκδήλωση σεισμών.
- **Συντονισμένη δράση** των εμπλεκόμενων Φορέων στην αντιμετώπιση εκτάκτων αναγκών και την άμεση/βραχεία διαχείριση των συνεπειών από την εκδήλωση σεισμών.
- **Εναρμόνιση** του σχεδιασμού όλων των εμπλεκόμενων φορέων με το παρόν σχέδιο.

**2.3 Ανάλυση Κινδύνου – Κατάσταση – Παραδοχές – Προϋποθέσεις- Παράμετροι Σχεδιασμού**

**2.3.1 Ανάλυση Κινδύνου**

Ο **σεισμός** είναι φαινόμενο το οποίο εκδηλώνεται συνήθως χωρίς σαφή προειδοποίηση, δεν μπορεί να αποτραπεί και παρά τη μικρή χρονική διάρκεια του, μπορεί να προκαλέσει μεγάλες υλικές ζημιές στις υποδομές και στον δομικό πλούτο της χώρας με επακόλουθα τραυματισμούς και απώλειες ανθρώπινων ζωών. Εκδηλώνεται με την μορφή βίαιης κίνησης του εδάφους, ή και την εμφάνιση σεισμικού ρήγματος στην επιφάνεια του εδάφους και εντάσσεται στην κατηγορία των φυσικών καταστροφών. Οι κύριες κατά κανόνα επιπτώσεις που μπορεί να προκληθούν από σεισμό σύμφωνα με το Γενικό Σχέδιο «Ξενοκράτης» (ΥΑ 1299/7-4-2003 - ΦΕΚ 423Β/2003) είναι **καταρρέψεις κτιρίων, ζημιές σε κτίρια, εργοστάσια-βιομηχανίες, αρχαιολογικούς χώρους-μουσεία, εγκαταστάσεις παραγωγής ενέργειας και δίκτυα μεταφοράς, διακοπή συγκοινωνιών, αποκλεισμός περιοχών, πυρκαγιές, εγκλωβισμός ατόμων, τραυματισμός και θάνατος πολιτών.**

Οι περισσότεροι σεισμοί οφείλονται στις κινήσεις των λιθοσφαιρικών πλακών, και κατά συνέπεια οι ζώνες έντονης σεισμικής δράσης ουσιαστικά ταυτίζονται με τις παρυφές των πλακών.

Ο Ελληνικός χώρος βρίσκεται στα όρια επαφής και σύγκλισης της Ευρασιατικής πλάκας με την Αφρικανική, γι' αυτό και είναι χώρος μεγάλης σεισμικότητας. Η σεισμικότητα ενός τόπου καθορίζεται από τη συχνότητα εμφάνισης των σεισμών και από τα μεγέθη τους. Σύμφωνα με στατιστικά στοιχεία η Ελλάδα, από άποψη σεισμικότητας, κατέχει την πρώτη θέση στη Μεσόγειο και στην Ευρώπη καθώς και την έκτη θέση σε παγκόσμιο επίπεδο.

Τα αποτελέσματα και οι βλάβες που προκαλεί μία σεισμική δόνηση στις κατασκευές σε έναν τόπο εξαρτώνται από διάφορες παραμέτρους όπως το μέγεθος του σεισμού, το βάθος της εστίας, τη θέση του

επικέντρου, την απόσταση της εστίας από τον τόπο, το μέσο διάδοσης των σεισμικών κυμάτων, το έδαφος θεμελίωσης αλλά και από τα ποιοτικά χαρακτηριστικά (τρωτότητα κατασκευής) και από τις ιδιότητες των ίδιων των κατασκευών (Ο.Α.Σ.Π. 2007, Σεισμός-Η γνώση είναι προστασία).

Οι οικονομικές συνέπειες των σεισμών σχετίζονται είτε με τις **βλάβες στις κατασκευές** είτε με τη **διαφοροποίηση των συνθηκών διαβίωσης** των πληγέντων. Στην πρώτη περίπτωση εντάσσονται οι επιπτώσεις που αφορούν απώλειες κατοικιών - εργασιακών χώρων ή γενικότερα μέρους της ακίνητης και κινητής (οικιακός εξοπλισμός, αυτοκίνητο) περιουσίας των σεισμοπλήκτων. Στη δεύτερη περίπτωση εντάσσονται οι επιπτώσεις από την αποδιοργάνωση της καθημερινής ζωής.

Ο σεισμός εκτός από τις άμεσες επιπτώσεις έχει ως επακόλουθα την ενεργοποίηση άλλων **γεωλογικών φαινομένων** όπως η ρευστοποίηση εδαφών, οι καταπτώσεις βράχων, οι εδαφικές διαρρήξεις, οι κατολισθήσεις και τα θαλάσσια κύματα βαρύτητας (τσουνάμι) με εξίσου σοβαρές επιπτώσεις.

Ο σχεδιασμός και η κατασκευή των κτιρίων αλλά και των άλλων τεχνικών έργων ώστε να αντιμετωπίζουν επαρκώς τον σεισμικό κίνδυνο παρέχοντας ασφάλεια στους χρήστες, αποτελεί τον πλέον σημαντικό και κρίσιμο παράγοντα αντισεισμικής προστασίας.

Για το σκοπό αυτό η Πολιτεία έχει θεσπίσει ένα κανονιστικό πλαίσιο υποχρεωτικής εφαρμογής, με βάση το οποίο σχεδιάζονται και κατασκευάζονται τα κτίρια και τα άλλα έργα υποδομής.

Σε αυτό το κανονιστικό πλαίσιο προεξάρχοντα ρόλο έχει ο **Εθνικός Αντισεισμικός Κανονισμός (ΕΑΚ)**, ο οποίος περιλαμβάνει τους κανόνες αντισεισμικού σχεδιασμού των δομημάτων που ικανοποιούν τρεις θεμελιώδεις απαιτήσεις: την αποφυγή της κατάρρευσης, τον περιορισμό των βλαβών και την διασφάλιση της λειτουργίας του δομήματος μετά το σεισμό.

Επιπρόσθετα, για την αντιμετώπιση του θέματος της αποτίμησης της **φέρουσας ικανότητας** υφιστάμενων δομημάτων και του καθορισμού κανόνων εφαρμογής για τον αντισεισμικό ανασχεδιασμό τους, καθώς και για τις ενδεχόμενες επεμβάσεις, επισκευές ή ενισχύσεις, ο Ο.Α.Σ.Π. έχει συντάξει και θεσμοθετήσει τον **«Κανονισμό Επεμβάσεων σε Κτίρια από Οπλισμένο Σκυρόδεμα -ΚΑΝ.ΕΠΕ.»** (ΦΕΚ 42/Β/20-01-2012, 1η Αναθεώρηση ΦΕΚ 2187/Β'/2013, 2η Αναθεώρηση ΦΕΚ 2984/Β'/2017).

Ειδικότερα για την αποκατάσταση πληγέντων από τον σεισμό κτιρίων, ισχύουν οι οικ 4212/Β11/2- 10-2013 (Β'2661) και 1455/ΣΤ8/20-02-2014 (Β'455) αποφάσεις του Υπουργείου Υποδομών και Μεταφορών, περί **καθορισμού ελαχίστων υποχρεωτικών απαιτήσεων για τη σύνταξη μελετών αποκατάστασης** κτιρίων από φέρουσα τοιχοποιία και οπλισμένο σκυρόδεμα αντίστοιχα και την έκδοση των σχετικών αδειών επισκευής.

Βασική παράμετρο του Εθνικού Αντισεισμικού Κανονισμού αποτελούν οι σεισμικές παράμετροι σχεδιασμού, με βάση τις οποίες σχεδιάζονται οι κατασκευές σε κάθε περιοχή. Οι σεισμικές παράμετροι σχεδιασμού των κατασκευών εξαρτώνται από τη σεισμική επικινδυνότητα κάθε περιοχής.

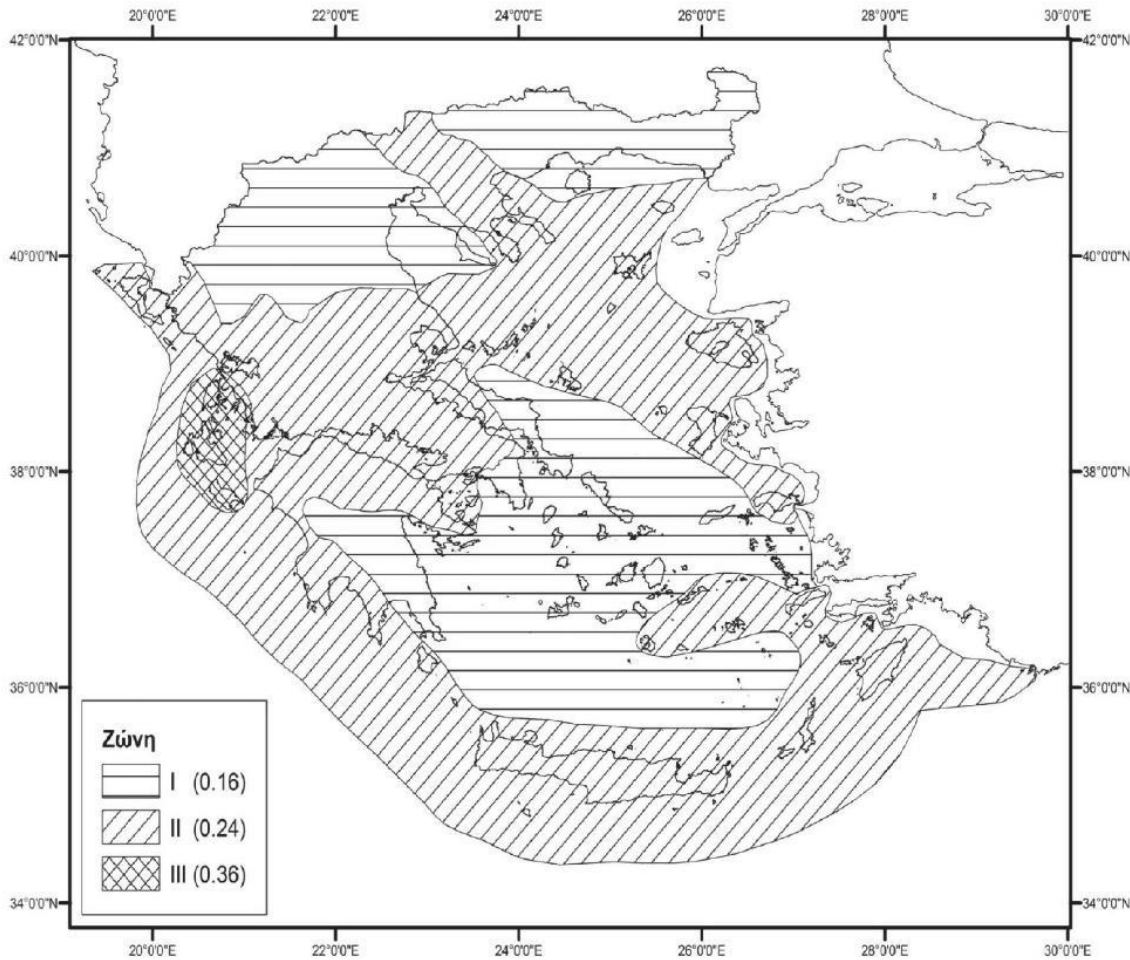

**Εικόνα 1:** Χάρτης Ζωνών Σεισμικής Επικινδυνότητας της Ελλάδας (ΥΑ Δ17α/115/9/ΦΝ275/7-8-2003, ΦΕΚ 1154Β)

Σημειώνεται ότι, σύμφωνα με τον Ελληνικό Αντισεισμικό Κανονισμό (ΕΑΚ 2000 – ΥΑ Δ17α/141/3/ΦΝ275/15-12-1999, ΦΕΚ 2184/Α'/1999, όπως έχει τροποποιηθεί και ισχύει) η χώρα υποδιαιρείται σε τρεις **Ζώνες Σεισμικής Επικινδυνότητας I, II, III**.

Τα όρια των Ζωνών Σεισμικής Επικινδυνότητας καθορίζονται στο αντίστοιχο Χάρτη, ο οποίος αποτελεί αναπόσπαστο τμήμα του Αντισεισμικού Κανονισμού. Ο χάρτης αυτός προσδιορίζει τη σεισμική παράμετρο σχεδιασμού, δηλ. την μέγιστη αναμενόμενη εδαφική επιτάχυνση (PGA), με βάση την οποία σχεδιάζονται οι κατασκευές σε κάθε περιοχή.

Σύμφωνα με την τελευταία τροποποίηση του ανωτέρω Χάρτη (ΥΑ Δ17α/115/9/ΦΝ275/7-8-2003, ΦΕΚ 1154Β) ο Ελληνικός χώρος κατανέμεται σε τρεις Ζώνες Σεισμικής Επικινδυνότητας με αντίστοιχες τιμές ενεργών εδαφικών επιταχύνσεων σχεδιασμού 0,16 g για την πρώτη ζώνη, 0,24g για την δεύτερη ζώνη και 0,36g για την τρίτη ζώνη. Η κατανομή των ζωνών αυτών παρουσιάζεται στο χάρτη της **Εικόνας 1**. Στον χάρτη της **Εικόνας 2**, παρουσιάζονται οι ζώνες σεισμικής επικινδυνότητας σε σχέση με τα όρια των Δήμων της χώρας, σύμφωνα με τα όσα προβλέπονται στην Υπουργική Απόφαση Δ17α/115/9/ΦΝ275/7-8-2003 (ΦΕΚ 1154Β/2003).



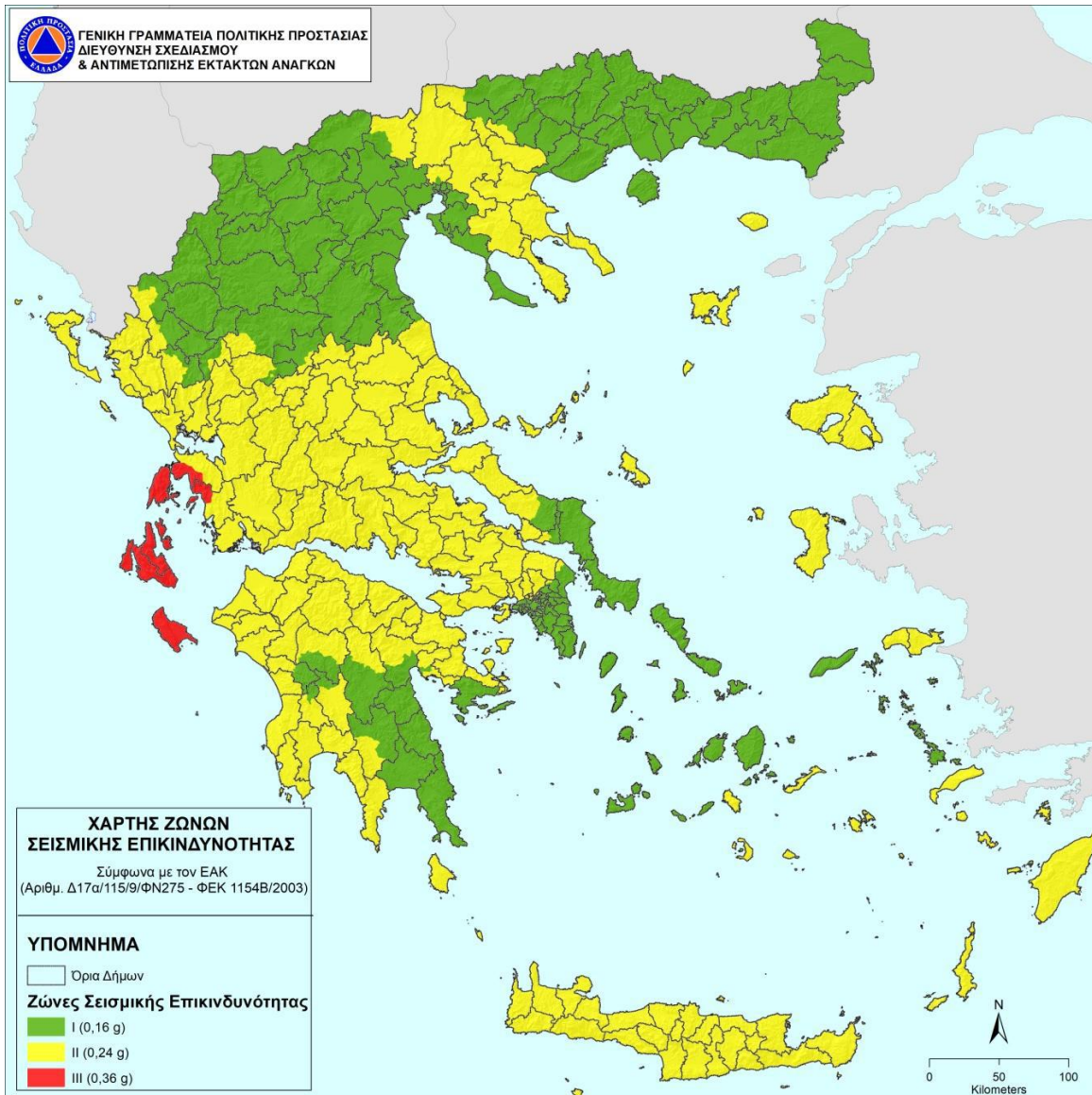

**Εικόνα 2:** Χάρτης Σεισμικής Επικινδυνότητας της Ελλάδας σε σχέση με τα όρια των Δήμων.

### 2.3.2 Θαλάσσια κύματα βαρύτητας (τσουνάμι)

Τα τσουνάμι είναι φαινόμενα, που δημιουργούνται κατά την απότομη μετατόπιση μεγάλων ποσοτήτων νερού, σε ένα υδάτινο σχηματισμό. Η αρχική απότομη μετατόπιση του νερού, που προκαλεί τη γένεση ενός τσουνάμι, μπορεί να είναι αποτέλεσμα σεισμού, κυρίως υποθαλάσσιου, που προκαλεί κατακόρυφη ανάταξη του βυθού, παραθαλάσσιας κατολίθησης ή ηφαιστειακής έκρηξης. Σύμφωνα με την προσθήκη 1 του παραρτήματος Α του Γενικού Σχεδίου Πολιτικής Προστασίας, τα **παλιρροιακά κύματα βαρύτητας** ή κατά την επικρατέστερη ορολογία **θαλάσσια κύματα βαρύτητας (τσουνάμι)** αναφέρονται ως αιτία γένεσης καταστροφών.

Επισημαίνεται ότι τα τσουνάμι διαφέρουν σημαντικά από τα θαλάσσια κύματα που προκαλούνται από τον άνεμο. Η κυριότερη διαφορά έγκειται στο γεγονός ότι τα ανεμογενή θαλάσσια κύματα περιορίζονται στο ανώτερο στρώμα της υδάτινης στήλης, ενώ τα τσουνάμι εκδηλώνονται στο σύνολο της υδάτινης στήλης, με αποτέλεσμα, ενώ σε θαλάσσιες περιοχές με μεγάλα βάθη τα τσουνάμι λόγω των χαρακτηριστικών τους να μην θεωρούνται σοβαρός κίνδυνος για τις πλέουσες κατασκευές, φτάνοντας στις ακτές, όπως έχει αναφερθεί, προκαλούν παράκτιες πλημμύρες με ιδιαίτερα καταστρεπτικές συνέπειες.



Δεδομένου ότι τα τσουνάμι αποτελούν **δευτερογενή φαινόμενα** με πρωτογενείς αιτίες κυρίως τους σεισμούς που δημιουργούνται στον υποθαλάσσιο ή παράκτιο χώρο και έχοντας υπόψη ότι μεσολαβεί ένα χρονικό διάστημα από την εκδήλωση του πρωτογενούς φαινομένου έως την άφιξη των τσουνάμι στις ακτές, υπάρχει δυνατότητα **έγκαιρης προειδοποίησης** για την πιθανή δημιουργία τους.

Για την Ελλάδα, **Εθνικό Κέντρο Προειδοποίησης Τσουνάμι** είναι το Γεωδυναμικό Ινστιτούτο του Εθνικού Αστεροσκοπείου Αθηνών το οποίο αποτελεί τον επίσημο εθνικό φορέα έγκαιρης προειδοποίησης για τσουνάμι (Άρθρο 26/παράγραφος 11 του Ν. 3879/2010-ΦΕΚ 163Α/21-9-2010).

Σε περίπτωση εκδήλωσης σεισμού σε θαλάσσια ή παράκτια περιοχή το Εθνικό Κέντρο Προειδοποίησης για Τσουνάμι επεξεργάζεται αυτόματα σενάρια εκδήλωσης τσουνάμι με βάση τα χαρακτηριστικά του σεισμού και εκδίδει Μηνύματα Προειδοποίησης Τσουνάμι τα οποία αποστέλλει στο Κέντρο Επιχειρήσεων Πολιτικής Προστασίας της ΓΓΠΠ (ΚΕΠΠ/ΕΣΚΕ), τόσο για το ενδεχόμενο εκδήλωσης τσουνάμι και τις επηρεαζόμενες περιοχές, όσο και για τις ενόργανες μετρήσεις του επιπέδου της θάλασσας, τα οποία επιβεβαιώνουν ή ακυρώνουν την αρχική προειδοποίηση.

**Το ΚΕΠΠ/ΕΣΚΕ** διαβιβάζει άμεσα όλα τα ανωτέρω μηνύματα προς τα εθνικά κέντρα επιχειρήσεων των εμπλεκόμενων φορέων (ΠΣ, ΕΛΑΣ, ΓΕΕΘΑ, ΕΚΕΠΥ, ΕΚΑΒ, ΛΣ-ΕΛΑΚΤ, ΥΠΕΞ) και ενημερώνει άμεσα τον Γενικό Γραμματέα Πολιτικής Προστασίας. Παράλληλα το ΚΕΠΠ/ΕΣΚΕ, για τις περιοχές που βάσει του περιεχομένου των μηνυμάτων αυτών αναμένεται να επηρεαστούν, ενημερώνει τα κατά τόπους αρμόδια Αποκεντρωμένα Όργανα Πολιτικής Προστασίας (**Δημάρχους**, Περιφερειάρχες, Συντονιστές

Αποκεντρωμένης Διοίκησης), στα πλαίσια των χρονικών δυνατοτήτων που παρέχει σήμερα το σύστημα έγκαιρης προειδοποίησης για τσουνάμι, στη χώρα μας. Σημειώνεται ότι το χρονικό διάστημα που μεσολαβεί μεταξύ της λήψης του μηνύματος από τα κέντρα επιχειρήσεων των φορέων και της πιθανής άφιξης του τσουνάμι στις ακτές είναι περιορισμένο και κυμαίνεται από **μερικά λεπτά έως και περίπου μιάμιση ώρα**.

Ειδικότερα, για τις διαδικασίες λήψης και διαχείρισης των «**Μηνυμάτων Προειδοποίησης Τσουνάμι**» του Εθνικού Κέντρου Έγκαιρης Προειδοποίησης για Τσουνάμι, η Δ/νση Σχεδιασμού & Αντιμετώπισης Εκτάκτων Αναγκών της ΓΓΠΠ με το **4561/9-7-2015 έγγραφό** της (ΑΔΑ: ΩΡ22465ΦΘΕ-ΓΟΥ) εξέδωσε σχετικές κατευθυντήριες οδηγίες, με στόχο την ενημέρωση του προσωπικού των Κέντρων Επιχειρήσεων για την ανάγκη καθιέρωσης διαδικασιών που θα έχουν ως στόχο την άμεση ενημέρωση των κατά τόπους αρμόδιων οργανικών τους μονάδων εν όψει απειλούμενου κινδύνου καταστροφών, στα πλαίσια των χρονικών δυνατοτήτων που παρέχει σήμερα το σύστημα έγκαιρης προειδοποίησης για τσουνάμι (Παράρτημα Γ του Γενικού Σχεδίου).

Νοείται ότι η **προσεκτική ερμηνεία** των «Μηνυμάτων Προειδοποίησης Τσουνάμι» από το προσωπικό των Κέντρων Επιχειρήσεων και η **εξουκείωση του με το περιεχόμενο** των μηνυμάτων αυτών έχει βαρύνουσα σημασία, προκειμένου να μην δημιουργούνται καθυστερήσεις οφειλόμενες στην δυσκολία ερμηνείας και να προσδιορίζονται με ακρίβεια οι κατά τόπους αρμόδιες υπηρεσίες που πρέπει άμεσα να ενημερωθούν.

Μετά την εκδήλωση τσουνάμι, για την αντιμετώπιση εκτάκτων αναγκών και την άμεση/βραχεία διαχείριση των συνεπειών από την εκδήλωσή του εφαρμόζονται τα προβλεπόμενα στο Γενικό Σχέδιο Αντιμετώπισης Εκτάκτων Αναγκών και Άμεσης/Βραχείας Διαχείρισης των Συνεπειών από την Εκδήλωση Πλημμυρικών Φαινομένων «**ΔΑΡΔΑΝΟΣ**». Η 1<sup>η</sup> Έκδοση του Γενικού Σχεδίου Αντιμετώπισης Εκτάκτων Αναγκών και Άμεσης/Βραχείας Διαχείρισης των Συνεπειών από την Εκδήλωση Πλημμυρικών Φαινομένων εγκρίθηκε από τον Γενικό γραμματέα Πολιτικής Προστασίας την 18<sup>η</sup> Νοεμβρίου 2019 και έχει αποσταλεί σε όλους τους εμπλεκόμενους φορείς με το 8794/06-12-2019 έγγραφο ΓΓΠΠ.

### **2.3.3 Κατάσταση – Παραδοχές – Προϋποθέσεις- Παράμετροι Σχεδιασμού**

**Κατάσταση:**

Οι σεισμοί είναι ένα φαινόμενο που εντάσσεται στην κατηγορία των φυσικών καταστροφών.

Εκδηλώνονται συνήθως **χωρίς σαφή προειδοποίηση**, δεν μπορούν να αποτραπούν και παρά τη μικρή χρονική διάρκεια του, μπορεί να προκαλέσει μεγάλες υλικές ζημιές στις ανθρώπινες υποδομές με επακόλουθα σοβαρούς τραυματισμούς και απώλειες ανθρώπινων ζώων.

Επίσης, η εκδήλωση ενός σεισμού δύναται να προκαλέσει επαγόμενες φυσικές ή τεχνολογικές καταστροφές, όπως κατολισθητικά φαινόμενα, διαρροή επικίνδυνων υλικών, θαλάσσια κύματα βαρύτητας (τσουνάμι), κλπ.

Δεδομένης της αδυναμίας βραχυπρόθεσμης πρόγνωσης σεισμικών φαινομένων, η έγκαιρη προειδοποίηση γενικά δεν έχει εφαρμογή στην περίπτωση του σχεδιασμού αντιμετώπισης κινδύνων από την εκδήλωση σεισμών.

#### Παραδοχές:

Οι σεισμοί δύναται να προκαλέσουν:

- Τραυματισμούς και απώλειες ανθρώπινων ζώων και αίσθημα ανασφάλειας του πολίτη.
- Καταστροφές στις υποδομές και στον δομικό πλούτο της χώρας.
- Άμεσες και έμμεσες οικονομικές απώλειες από καταστροφές στις περιουσίες των πολιτών, στον πρωτογενή τομέα (γεωργία, κτηνοτροφία), σε διάφορες υποδομές της χώρας (δίκτυα ηλεκτρισμού, τηλεπικοινωνιών κλπ.), καθώς και συνέπειες στον τουρισμό εν γένει.

#### Προϋποθέσεις:

Προϋποθέσεις για την εφαρμογή του Γενικού Σχεδίου Αντιμετώπισης Εκτάκτων Αναγκών και Άμεσης/Βραχείας Διαχείρισης των Συνεπειών από την Εκδήλωση Σεισμών είναι οι ακόλουθες:

- Η **αποσαφήνιση των ρόλων** και των αρμοδιοτήτων όλων των εμπλεκόμενων φορέων πολιτικής προστασίας ανά δράση, με βάση το ισχύον θεσμικό πλαίσιο.
- Η αναθεώρηση – επικαιροποίηση - εναρμόνιση σχεδίων πολιτικής προστασίας των εμπλεκόμενων φορέων σύμφωνα με το παρόν σχέδιο και σύνταξη ή επικαιροποίηση των αντίστοιχων μνημονίων ενεργειών.
- Ο προσδιορισμός του **ανθρώπινου δυναμικού και μέσων** που δύναται να διατεθούν σε Κεντρικό, Περιφερειακό και Τοπικό επίπεδο για την αντιμετώπιση εκτάκτων αναγκών και την άμεση/βραχεία διαχείριση των συνεπειών από την εκδήλωση σεισμών.
- Η εξασφάλιση **ετοιμότητας** όλων των επιχειρησιακά εμπλεκόμενων Φορέων σε κάθε στάδιο επιχειρήσεων.
- Η διασφάλιση της **επικοινωνίας** μεταξύ όλων των εμπλεκόμενων φορέων για την απρόσκοπτη ροή πληροφοριών.

#### Παράμετροι Σχεδιασμού:

- Εκδήλωση σεισμού με συνέπειες στις υποδομές, στις κατοικίες, καθώς και στην υγεία των πολιτών.
- Εμπλοκή φορέων σε Κεντρικό, Περιφερειακό και Τοπικό επίπεδο.
- Αδυναμία άμεσης/βραχείας διαχείρισης των συνεπειών σε τοπικό επίπεδο.

#### 2.4 Ιδέα Επιχειρήσεων

Στο πλαίσιο του παρόντος σχεδίου δρομολογούνται οι ακόλουθες κύριες δράσεις:

- A] δράσεις **αποτελεσματικής αντιμετώπισης** εκτάκτων αναγκών από την εκδήλωση σεισμών και  
 B] δράσεις **άμεσης/βραχείας διαχείρισης** των συνεπειών τους.

Βασική αρχή εφαρμογής του Γενικού Σχεδίου Αντιμετώπισης Εκτάκτων Αναγκών και Άμεσης/Βραχείας Διαχείρισης των Συνεπειών από την Εκδήλωση Σεισμών είναι η **συνεργασία** όλων των εμπλεκόμενων Φορέων και η συντονισμένη δράση τους, όπως αυτή καθορίζεται από το ισχύον θεσμικό πλαίσιο. Οι εμπλεκόμενοι Φορείς ενεργοποιούνται σε κάθε Φάση του Συστήματος Κινητοποίησης Πολιτικής Προστασίας (συνήθης ετοιμότητα, αυξημένη ετοιμότητα, άμεση κινητοποίηση-επέμβαση, αποκατάσταση) σύμφωνα με τα αναφερόμενα στο Μέρος 6 του παρόντος Σχεδίου.

### ΜΕΡΟΣ 3

## ΡΟΛΟΙ, ΑΡΜΟΔΙΟΤΗΤΕΣ ΚΑΙ ΚΥΡΙΕΣ ΔΡΑΣΕΙΣ ΤΟΥ ΔΗΜΟΥ

### 3 ΜΕΡΟΣ: ΡΟΛΟΙ, ΑΡΜΟΔΙΟΤΗΤΕΣ ΚΑΙ ΚΥΡΙΕΣ ΔΡΑΣΕΙΣ ΤΟΥ ΔΗΜΟΥ ΓΙΑ ΤΗΝ ΑΝΤΙΜΕΤΩΠΙΣΗ ΚΙΝΔΥΝΩΝ ΑΠΟ ΤΗΝ ΕΚΔΗΛΩΣΗ ΣΕΙΣΜΩΝ

Οι **Δήμοι**, οι Περιφέρειες και οι Αποκεντρωμένες Διοικήσεις, ως **φορείς πολιτικής προστασίας** (αρθ. 3 του Ν.3013/2002), μετά την εκδήλωση σεισμού κινητοποιούνται και δρομολογούν δράσεις εντός της **χωρικής αρμοδιότητάς τους** που αποβλέπουν στην εκπλήρωση του σκοπού της πολιτικής προστασίας που συνδέεται κατά κύριο λόγο με την **προστασία της ζωής και της περιουσίας των πολιτών** από καταστροφές, καθώς και στη διαχείριση των συνεπειών του σεισμού σε υποδομές αρμοδιότητάς τους. Οι **δράσεις** πολιτικής προστασίας των ανωτέρω φορέων στην αντιμετώπιση εκτάκτων αναγκών και την άμεση/βραχεία διαχείριση των συνεπειών από την εκδήλωση σεισμών, θεσμικά απορρέουν κατά κύριο λόγο από το Ν.3013/2002 (όπως αυτός έχει τροποποιηθεί και ισχύει), καθώς και το νέο πλαίσιο της Αυτοδιοίκησης – Πρόγραμμα Καλλικράτης (Ν.3852/2010, όπως έχει τροποποιηθεί και ισχύει), σύμφωνα με τα οποία τους έχουν αποδοθεί σημαντικές αρμοδιότητες για την **πρόληψη, ετοιμότητα, αντιμετώπιση και αποκατάσταση** των καταστροφών.

Είναι δεδομένο ότι το ανωτέρω θεσμικό πλαίσιο αποτελεί τη βάση για την υλοποίηση σειράς δράσεων που δρομολογούνται από τους φορείς Τοπικής Αυτοδιοίκησης για την αντιμετώπιση εκτάκτων αναγκών και την άμεση/βραχεία διαχείριση των συνεπειών από την εκδήλωση σεισμών και **δεν είναι περιοριστικό** όσον αφορά το εύρος των δράσεων αυτών, οι οποίες δύναται να διαφοροποιούνται σε κάθε συμβάν, ανάλογα με την ένταση και την έκταση της καταστροφής, το προσωπικό και τα μέσα που είναι άμεσα διαθέσιμα, τις ιδιαιτερότητες της περιοχής εκδήλωσής του (νησιωτικός χώρος, κλπ), τον αριθμό των πληγέντων, κλπ.

Στο πλαίσιο αυτό, στα Μέρη V, του Γενικού Σχεδίου με την κωδική ονομασία «ΕΓΚΕΛΑΔΟΣ» αναφέρονται οι αρμοδιότητες, οι κύριες δράσεις και τα μέτρα που δρομολογούνται από τους Δήμους της χώρας, βάσει του ισχύοντος θεσμικού πλαισίου, για την αντιμετώπιση κινδύνων από την εκδήλωση σεισμών, ως ακολούθως:

#### 3.1 Προπαρασκευαστικές δράσεις των Δήμων

Τα προπαρασκευαστικά μέτρα και δράσεις πολιτικής προστασίας που συμβάλλουν στην ετοιμότητα του ανθρώπινου δυναμικού και των μέσων που διαθέτει ο Δήμος για την αντιμετώπιση εκτάκτων αναγκών και την άμεση/βραχεία διαχείριση των συνεπειών από την εκδήλωση σεισμών, **δρομολογούνται με εντολή Δημάρχου** και προσδιορίζονται θεματικά στις παρακάτω ενότητες:

- **Προσεισμικός έλεγχος κτιρίων** αρμοδιότητάς τους, βάσει των κατευθυντήριων οδηγιών του Ο.Α.Σ.Π.
- Ορισμός **υπευθύνων του Γραφείου Πολιτικής Προστασίας** του Δήμου.
- **Συντήρηση εξοπλισμού και μέσων** που θα χρησιμοποιηθούν για την αντιμετώπιση εκτάκτων αναγκών και την άμεση/βραχεία διαχείριση των συνεπειών από την εκδήλωση σεισμών.
- **Σύνταξη Σχεδίου Αντιμετώπισης Εκτάκτων Αναγκών και Άμεσης/Βραχείας Διαχείρισης των Συνεπειών** από την Εκδήλωση Σεισμών του Δήμου, με βάση τις οδηγίες σχεδίασης της παραγράφου 15.2 του Γενικού Σχεδίου.
- **Σύνταξη ή επικαιροποίηση των μνημονίων ενεργειών** για την αντιμετώπιση εκτάκτων αναγκών και την άμεση/βραχεία διαχείριση των συνεπειών από την εκδήλωση σεισμών, από το Γραφείο Πολιτικής Προστασίας του Δήμου, βάσει των δράσεων που προβλέπονται στο παρόν Σχέδιο Αντιμετώπισης

Εκτάκτων Αναγκών και Άμεσης/Βραχείας Διαχείρισης των Συνεπειών από την Εκδήλωση Σεισμών του Δήμου. Το ανωτέρω μνημόνιο ενεργειών προσαρτάται στο Σχέδιο Αντιμετώπισης Εκτάκτων Αναγκών και Άμεσης/Βραχείας Διαχείρισης των Συνεπειών από την Εκδήλωση Σεισμών του Δήμου και αποτελεί αναπόσπαστο μέρος του.

- Μετά τη σύνταξη ή επικαιροποίηση των ανωτέρω μνημονίων ενεργειών, κρίνεται σκόπιμο για λόγους άμεσης κινητοποίησης να κοινοποιούνται στις Διοικήσεις των Πυροσβεστικών Υπηρεσιών και των υπηρεσιών της ΕΛ.ΑΣ. σε επίπεδο Δήμου.
- Κατάρτιση **μνημονίων συνεργασίας με ιδιωτικούς φορείς** για την εξασφάλιση επιπλέον πόρων προς ενίσχυση του έργου τους στην αντιμετώπιση εκτάκτων αναγκών και τη διαχείριση των συνεπειών από την εκδήλωση σεισμών, σύμφωνα με την παράγραφο 9.2 του Γενικού Σχεδίου.
- **Ενημέρωση του κοινού για τη λήψη μέτρων πρόληψης και αυτοπροστασίας** από κινδύνους που προέρχονται από την εκδήλωση σεισμών, με βάση τις κατευθυντήριες οδηγίες και το έντυπο υλικό που έχουν εκδοθεί από την ΓΓΠΠ και τον ΟΑΣΠ, και θαλασσιών κυμάτων βαρύτητας (τσουνάμι)
- Σύσταση και συγκρότηση **επιτροπών καταγραφής ζημιών** για την χορήγηση οικονομικής ενίσχυσης σε όσους περιέρχονται σε κατάσταση ανάγκης συνεπεία σεισμών (προνοιακό επίδομα).
- Εκ των προτέρων προσδιορισμός **χώρων προσωρινής εναπόθεσης μπαζών** που ενδέχεται να προκύψουν από την εκδήλωση σεισμών.
- Προσδιορισμός ή επανέλεγχος και καταγραφή **υπαίθριων χώρων συγκέντρωσης** του πληθυσμού μετά από σεισμό και κοινοποίησή τους στην οικεία Περιφέρεια και την κατά τόπους αρμόδια υπηρεσία της ΕΛ.ΑΣ.
- Σύγκληση των Συντονιστικών Τοπικών Οργάνων (**ΣΤΟ**) με ευθύνη των Δημάρχων, σύμφωνα με τα προβλεπόμενα στην παράγραφο 3.2 του παρόντος.
- Συμμετοχή στα Συντονιστικά Όργανα Πολιτικής Προστασίας των Περιφερειακών Ενοτήτων (**ΣΟΠΠ**), εφόσον προσκληθεί, για την επίλυση ζητημάτων συνεργασίας μεταξύ των εμπλεκόμενων φορέων στην αντιμετώπιση εκτάκτων αναγκών από την εκδήλωση σεισμών.
- Διενέργεια **ασκήσεων Πολιτικής Προστασίας** για την εκπαίδευση του προσωπικού και την αξιολόγηση της επιχειρησιακής ετοιμότητας των υπηρεσιών του Δήμου για την αντιμετώπιση εκτάκτων αναγκών και την άμεση/βραχεία διαχείριση των συνεπειών από την εκδήλωση σεισμών, σύμφωνα με τις κατευθυντήριες οδηγίες της ΓΓΠΠ (παράγραφος 8.2.1 του παρόντος).

Οι ανωτέρω δράσεις πολιτικής προστασίας έχουν ως στόχο την προετοιμασία του μηχανισμού πολιτικής προστασίας για την αντιμετώπιση εκτάκτων αναγκών και την άμεση/βραχεία διαχείριση των συνεπειών από την εκδήλωση σεισμών.

### 3.2 Προπαρασκευαστική σύγκληση Συντονιστικών Τοπικών Οργάνων των Δήμων (Σ.Τ.Ο.) για την ετοιμότητα αντιμετώπισης κινδύνων από την εκδήλωση σεισμών

Στο πλαίσιο του συντονισμού και της επίβλεψης του έργου της πολιτικής προστασίας για την ετοιμότητα αντιμετώπισης κινδύνων από την εκδήλωση σεισμών εντός των διοικητικών ορίων του Δήμου, κρίνεται απαραίτητο με ευθύνη του Δημάρχου να συγκαλούνται σε ετήσια βάση, το Συντονιστικό Τοπικό Όργανο Πολιτικής Προστασίας (ΣΤΟ) με σκοπό τον καλύτερο συντονισμό των φορέων που εμπλέκονται σε επίπεδο Δήμου σε δράσεις πολιτικής προστασίας για την αντιμετώπιση κινδύνων από την εκδήλωση σεισμών.

Στις συνεδριάσεις αυτές θα εξετασθούν θέματα σχετικά με:

- την **ετοιμότητα των υπηρεσιών** των Δήμων που εμπλέκονται σε δράσεις πολιτικής προστασίας (συντήρηση εξοπλισμού και μηχανημάτων, ανάθεση και καταμερισμός αρμοδιοτήτων, εξουσιοδοτικές πράξεις, κλπ).
- τη διασφάλιση της επικοινωνίας μεταξύ όλων των εμπλεκόμενων υπηρεσιών και οργάνων σε επίπεδο Δήμου για την απρόσκοπτη **ροή πληροφοριών**.

- την ενημέρωση της οργανικής μονάδας Πολιτικής Προστασίας του Δήμου για τις δράσεις που αναλαμβάνουν οι λοιποί επιχειρησιακά εμπλεκόμενοι φορείς και υπηρεσίες σε επίπεδο Δήμου, (Π.Σ., ΕΛ.ΑΣ., κλπ) στο πλαίσιο αντιμετώπισης εκτάκτων αναγκών και άμεσης/βραχείας διαχείρισης των συνεπειών από την εκδήλωση σεισμών.
- το **συντονισμό δράσεων** πολιτικής προστασίας των λοιπών φορέων (ΕΛ.ΑΣ., Π.Σ., ΕΚΑΒ, κλπ) σε επίπεδο Δήμου για την αντιμετώπιση κινδύνων από την εκδήλωση σεισμών.
- τις αρμοδιότητες του Δήμου στη συντήρηση και αποκατάσταση βλαβών στο οδικό δίκτυο εντός της επικράτειας του Δήμου.
- προσδιορισμός δράσεων στο πλαίσιο υλοποίησης της δράσης της **οργανωμένης απομάκρυνσης πολιτών**, κατ' εφαρμογή του άρθρου 6, παρ. 5στ' του Ν.3013/2002 (όπως αυτό τροποποιήθηκε και ισχύει βάσει της παρ. 2 του άρθ. 18 του Ν 3613/2007 (ΦΕΚ 263/Α'/2007) και του άρθ. 108 του Ν.4249/2014), σύμφωνα με τα αναφερόμενα στο Μέρος 7 του παρόντος.
- Την αξιοποίηση των **Εθελοντικών Οργανώσεων** Πολιτικής Προστασίας που δραστηριοποιούνται σε επίπεδο Δήμου σε δράσεις για την υποστήριξη του έργου του Δημάρχου στην αντιμετώπιση εκτάκτων αναγκών και την άμεση/βραχεία διαχείριση των συνεπειών από την εκδήλωση σεισμών.

καθώς και κάθε άλλο θέμα που κρίνεται απαραίτητο για την αντιμετώπιση κινδύνων που προέρχονται από την εκδήλωση σεισμών.

Στα ΣΤΟ θα πρέπει να κληθούν και εκπρόσωποι της οικείας ΔΕΥΑ (Δημοτική Επιχείρηση Ύδρευσης και Αποχέτευσης), προκειμένου να ενημερώσουν σχετικά με τα μέτρα προστασίας υποδομών ύδρευσης έναντι σεισμών, κλπ.

Στην συνέχεια, τα πρακτικά των Σ.Τ.Ο. να διαβιβαστούν, με ευθύνη των γραμματέων των ΣΤΟ, στο Γραφείο Πολιτικής Προστασίας των Δήμων, στους εκπροσωπούμενους στο Σ.Ο.Π.Π. φορείς, στη Δ/νση Πολιτικής Προστασίας της οικείας Περιφέρειας και στη Δ/νση Πολιτικής Προστασίας της οικείας Αποκεντρωμένης Διοίκησης, για την ενημέρωση του Περιφερειάρχη και του Συντονιστή Αποκεντρωμένης Διοίκησης, αντίστοιχα, στο πλαίσιο της αμοιβαίας συνεργασίας και διαλειτουργικότητας μεταξύ των φορέων Τοπικής Αυτοδιοίκησης.

### 3.3 Δράσεις των Δήμων για την αντιμετώπιση κινδύνων από σεισμό μετά την εκδήλωση του

Άμεσα μετά την εκδήλωση σεισμού εντός των διοικητικών τους ορίων και την πρώτη ενημέρωσή του, οι Δήμαρχοι, ως Αποκεντρωμένα Όργανα Πολιτικής Προστασίας, στα πλαίσια του θεσμικού του ρόλου για την αντιμετώπιση εκτάκτων αναγκών που μπορεί να προκύψουν από σεισμούς, επικοινωνούν με τις κατά τόπους αρμόδιες υπηρεσίες της ΕΛ.ΑΣ. και του ΠΣ, τους αρμόδιους Αντιδημάρχους, τους Προέδρους των Τοπικών Κοινοτήτων και τον πρόεδρο της οικείας Δ.Ε.Υ.Α.Ε., προκειμένου να εκτιμήσουν τις επιπτώσεις από την εκδήλωσή του.

Οι Δήμαρχοι εκτιμώντας τις επιπτώσεις, όπως αυτές διαμορφώνονται από τις πληροφορίες που έχουν συλλεχθεί ή από νεότερες πληροφορίες που ακολουθούν την εξέλιξη του καταστροφικού φαινομένου, κινητοποιούν δια του Γραφείου Πολιτικής Προστασίας του Δήμου, το επιχειρησιακά εμπλεκόμενο δυναμικό και τα μέσα πολιτικής προστασίας του Δήμου, προκειμένου να δρομολογήσουν δράσεις που συνδέονται με:

- την περαιτέρω **συλλογή πληροφοριών** σχετικά με την επικρατούσα κατάσταση και τις επηρεαζόμενες περιοχές εντός των διοικητικών ορίων του Δήμου σε συνεργασία με τις κατά τόπους υπηρεσίες της ΕΛ.ΑΣ., του Π.Σ. και Ε.Κ.Α.Β., για την άμεση παροχή βοήθειας στους πληγέντες και την άμεση δρομολόγηση δράσεων πολιτικής προστασίας.
- την άμεση **υποστήριξη του έργου** των λοιπών επιχειρησιακά εμπλεκόμενων φορέων (Π.Σ., ΕΛ.ΑΣ., κλπ) στο έργο διάσωσης και απεγκλωβισμού, με μέσα που διαθέτει ο Δήμος.
- την **άρση εμποδίων** στο οδικό δίκτυο αρμοδιότητάς του, για τη διευκόλυνση της κίνησης των οχημάτων των σωστικών συνεργείων προς και από την πληγείσα περιοχή, τις νοσοκομειακές μονάδες, κλπ.

- τον έλεγχο του **δικτύου παροχής πόσιμου νερού** (υδραγωγείο, δίκτυο διανομής, κλπ) από τους αρμόδιους φορείς ύδρευσης του Δήμου (Δ.Ε.Υ.Α.Ε) και τη λήψη μέτρων για τη διασφάλιση της ποιότητας του πόσιμου νερού.
- τη λήψη απόφασης για την **οργανωμένη απομάκρυνση πολιτών** όταν η εξελισσόμενη ή επικείμενη καταστροφή περιορίζεται στα όρια του Δήμου, σύμφωνα με τα όσα αναφέρονται στο Μέρος 7 του παρόντος,
- την άμεση **συγκρότηση συνεργείων** από υπαλλήλους του Δήμου (Τεχνικές Υπηρεσίες, κλπ.) προκειμένου να μεταβούν και να προβούν εντός της πληγείσας περιοχής σε **άμεσο οπτικό έλεγχο** υποδομών και τεχνικών έργων αρμοδιότητάς τους για τη διαπίστωση ζημιών που προκλήθηκαν από το σεισμό ή άλλα επαγόμενα φαινόμενα (κατολισθήσεις, κλπ) και εκτίμηση του δυναμικού και των μέσων που απαιτούνται για την άμεση αποκατάσταση της λειτουργίας τους.
- τη **διασφάλιση λειτουργίας των υπηρεσιών** του Δήμου μετά την εκδήλωση σεισμού και την εξασφάλιση της επικοινωνίας με τους λοιπούς επιχειρησιακά εμπλεκόμενους φορείς.
- την **ενημέρωση του κοινού για δράσεις** πολιτικής προστασίας που έχουν δρομολογηθεί σε επίπεδο Δήμου και τη λήψη μέτρων αυτοπροστασίας από κινδύνους που προέρχονται από τους σεισμούς ή άλλα επαγόμενα φαινόμενα (κατολισθήσεις, κλπ).
- την γνωστοποίηση μέσω ανακοινώσεων ή δελτίων τύπου στα τοπικά μέσα ενημέρωσης και μέσα κοινωνικής δικτύωσης, για τη λειτουργία τηλεφωνικής γραμμής στην οποία μπορούν να απευθύνονται οι πολίτες που οι ιδιοκτησίες τους έχουν πληγεί και χρειάζονται άμεση προσωρινή διαμονή.
- την **υποστήριξη του έργου της ΓΔΑΕΦΚ** στον έλεγχο κτιρίων, εφόσον συντρέχουν λόγοι (διάθεση ασφαλή χώρου για τη φιλοξενία του κέντρου επιχειρήσεων της ΓΔΑΕΦΚ με επαρκείς τηλεφωνικές συνδέσεις, διάθεση μέσων μετακίνησης των συνεργείων πρωτοβάθμιων και δευτεροβάθμιων ελέγχων κτιρίων μετά το συμβάν, ιδίως σε απομακρυσμένες ή νησιωτικές περιοχές, διάθεση τεχνικού και διοικητικού προσωπικού, κλπ.).
- την σύγκληση του ΣΤΟ σε ασφαλή χώρο, εφόσον κρίνεται αναγκαίο για την υποβοήθηση του έργου του Δημάρχου σύμφωνα με την παράγραφο 3.5 του παρόντος.
- την **ενημέρωση του Γενικού Γραμματέα** Πολιτικής Προστασίας για την εκδήλωση καταστροφικών φαινομένων, καθώς και για τις επιπτώσεις τους εντός των διοικητικών ορίων του Δήμου.
- την **ενημέρωση του Περιφερειάρχη** και του αρμόδιου Αντιπεριφερειάρχη, στο πλαίσιο συντονισμού και ιεράρχησης δράσεων πολιτικής προστασίας σε τοπικό επίπεδο στην αντιμετώπιση εκτάκτων αναγκών και τη άμεση/βραχεία διαχείριση των συνεπειών.
- **ό,τι άλλο** κρίνεται απαραίτητο για την αντιμετώπιση εκτάκτων αναγκών από την εκδήλωση σεισμών, στο πλαίσιο των αρμοδιοτήτων τους.

Επίσης, ο Δήμαρχος σε συνεργασία με την οικεία Περιφερειακή Διεύθυνση Πρωτοβάθμιας και Δευτεροβάθμιας Εκπαίδευσης και τον οικείο Περιφερειάρχη, και αν τούτο κρίνεται απαραίτητο, εκδίδει απόφαση **διακοπής μαθημάτων**, λόγω έκτακτων συνθηκών εντός των διοικητικών ορίων του Δήμου (αρθ. 94 παρ. 4.27 του Ν.3852/2010).

Σε περιπτώσεις που το δυναμικό και τα μέσα του Δήμου δεν επαρκούν για την άμεση διαχείριση των συνεπειών από την εκδήλωση σεισμού, για την εξασφάλιση επιπλέον πόρων προς ενίσχυση του έργου του δύναται να ενεργοποιήσει τα **μνημόνια συνεργασίας με ιδιωτικούς φορείς** ή να αιτηθεί μέσω του ΚΕΠΠ/ΕΣΚΕ συνδρομή από την οικεία Περιφέρεια ή από όμορους Δήμους ή άλλους φορείς (Ένοπλες Δυνάμεις, κλπ).

Το έργο του Δημάρχου στην αντιμετώπιση εκτάκτων αναγκών και την άμεση/βραχεία διαχείριση των συνεπειών υποστηρίζεται από το **Γραφείο Πολιτικής Προστασίας του Δήμου**, το οποίο με εντολή Δημάρχου **συντονίζει** το έργο της διάθεσης του απαραίτητου δυναμικού και μέσων εντός των ορίων του οικείου Δήμου.

### 3.4 Δράσεις του Δήμου στην άμεση/βραχεία διαχείριση συνεπειών

Η άμεση/βραχεία διαχείριση συνεπειών από τους Δήμους συνδέεται με δράσεις που αφορούν:

- την οργάνωση συνεργείων **διανομής πόσιμου νερού** στους πολίτες στους χώρους καταφυγής, εφόσον συντρέχουν λόγοι.
- την παροχή βοήθειας στους πληγέντες - **προσωρινή διαμονή** των πολιτών που λόγω καταστροφής η παραμονή στις κατοικίες τους έχει καταστεί αδύνατη, σε συνεργασία με την οικεία Περιφέρεια.
- την **αποκατάσταση βατότητας** των αποκλεισμένων οδών αρμοδιότητάς τους με την απομάκρυνση μπαζών ή ερειπίων από το οδόστρωμα και αποκατάσταση της οδικής κυκλοφορίας.
- την δρομολόγηση δράσεων για την **αποκατάσταση βλαβών στο δίκτυο ύδρευσης** και αποχέτευσης, εφόσον συντρέχουν λόγοι.
- την **υποστήριξη του έργου** των συνεργείων αποκατάστασης βλαβών δικτύων παροχής κοινής ωφέλειας (ΔΕΔΔΗΕ, κλπ) με μέσα που διαθέτει ο Δήμος, εφόσον συντρέχουν λόγοι.
- την ενεργοποίηση **εθελοντικών οργανώσεων** πολιτικής προστασίας που δραστηριοποιούνται στο Δήμο για υποστηρικτικές δράσεις στο έργο του Δήμου.
- τις επεμβάσεις για την **άρση των επικινδυνότητων**, την **κατεδάφιση** των επικινδύνως ετοιμόρροπων κτιρίων και την **απομάκρυνση** των ερειπίων.
- την επιλογή χώρων **προσωρινής εναπόθεσης μπαζών** μετά από σεισμό.
- τη συγκρότηση **επιτροπών για την καταγραφή και εκτίμηση ζημιών** σε κατοικίες, προκειμένου να χορηγηθούν οι προβλεπόμενες οικονομικές ενισχύσεις για την κάλυψη των πρώτων αναγκών τους, για επισκευές κύριας οικίας ή αντικατάσταση οικοσκευής (ΚΥΑ 33862/6-05-2019 – ΦΕΚ 1669/Β'/2019).
- την υποστήριξη του έργου της Περιφέρειας στην οργάνωση χώρων για την υποδοχή και διαβίωση των πληγέντων μετά από σεισμό (χώροι καταυλισμών).
- την δρομολόγηση δράσεων για **οργάνωση χώρων για την υποδοχή και διαβίωση** των πληγέντων μετά από σεισμό (**χώροι καταυλισμών**), εφόσον τούτο αποφασιστεί από τον Δήμαρχο λόγω των πλεονεκτημάτων που μπορεί να διαθέτει ο Δήμος για την υλοποίηση της δράσης αυτής (παράγραφος 6.8 του παρόντος), σε συνεργασία με την οικεία Περιφέρεια.
- **Έλεγχος λειτουργίας** των βασικών δικτύων υποδομής και προετοιμασίας των **προκαθορισμένων χώρων για την υποδοχή και διαβίωση** των πληγέντων ,
- την υποβολή **αιτήματος για κήρυξη** των πληγέντων περιοχών του Δήμου (Τοπικές Κοινότητες, Δημοτικά Διαμερίσματα) σε Κατάσταση Έκτακτης Ανάγκης Πολιτικής Προστασίας, σύμφωνα με τις κατευθυντήριες οδηγίες της ΓΓΠΠ (2300/29-03-2016 έγγραφο της Δ/σης Σχεδιασμού & Αντιμετώπισης Εκτάκτων Αναγκών της ΓΓΠΠ - ΑΔΑ: ΩΜΣΚ465ΦΘΕ-7ΒΞ).
- την υποβολή **αιτήματος προς τον Γενικό Γραμματέα** Πολιτικής Προστασίας για την ενεργοποίηση του Μνημονίου Συνεργασίας μεταξύ της Ελληνικής Αρχής Γεωλογικών και Μεταλλευτικών Ερευνών (**Ε.Α.Γ.Μ.Ε.**) και της ΓΓΠΠ, σε περιπτώσεις συντελεσθέντος ή εν εξελίξει καταστροφικού φαινομένου **γεωλογικής αιτιολογίας** (κατολισθήσεις, εδαφικές υποχωρήσεις, καθιζήσεις), σύμφωνα με τα 4927/5-07-2016 και 6044/25-08-2016 έγγραφα της Δ/σης Σχεδιασμού & Αντιμετώπισης Εκτάκτων Αναγκών της ΓΓΠΠ.
- **ό,τι άλλο** κρίνεται απαραίτητο για την αντιμετώπιση εκτάκτων αναγκών και την άμεση/βραχεία διαχείριση των συνεπειών λόγω σεισμών, στο πλαίσιο των αρμοδιοτήτων τους.

Οι Δήμοι για την αμεσότερη καταγραφή των ζημιών στους πολίτες δύνανται να δημοσιοποιούν άμεσα μετά την καταστροφή έναν **τηλεφωνικό αριθμό** στον οποίο οι πολίτες θα μπορούν να απευθύνονται για να γνωστοποιήσουν στις αρμόδιες υπηρεσίες του Δήμου τις ζημιές που έχουν υποστεί, καθώς και να λάβουν πληροφορίες σχετικές με τις διαδικασίες, τα δικαιολογητικά κλπ. Που χρειάζονται ώστε να λάβουν οικονομική ενίσχυση (προνοιακό επίδομα - παράγραφος 12.1 του Γενικού Σχεδίου).

Το έργο του Δημάρχου στην αντιμετώπιση εκτάκτων αναγκών και την άμεση/βραχεία διαχείριση των συνεπειών υποστηρίζεται από το **Γραφείο Πολιτικής Προστασίας** του Δήμου, το οποίο με εντολή Δημάρχου συντονίζει το έργο της διάθεσης του απαραίτητου δυναμικού και μέσων εντός των ορίων του οικείου Δήμου.

Πέραν των ανωτέρω, οι αρμόδιες υπηρεσίες των Δήμων σε συνεργασία με την **Δ/ση Δημόσιας Υγείας** της οικείας Περιφερειακής Ενότητας (Δ.ΥΓ2/49487/5-8-2011 έγγραφο του ΥΥΚΑ, Δ1δ/ ΓΠ οικ.8565/16-11-2017 - ΑΔΑ: Ψ3ΝΥ465ΦΥΟ-ΥΜ4 Εγκύκλιο του Υπουργείου Υγείας) προβαίνουν άμεσα σε υγειονομικό έλεγχο λειτουργίας των **συστημάτων ύδρευσης** στις πληγείσες περιοχές, για τη διασφάλιση της ποιότητας του πόσιμου ύδατος. Σε περίπτωση που διαπιστωθούν φθορές ή βλάβες στο δίκτυο ύδρευσης αρμοδιότητάς τους, αυτές αντιμετωπίζονται άμεσα σύμφωνα και με τα προβλεπόμενα στα Δ1δ/ ΓΠ οικ.8565/16-11-2017 - ΑΔΑ: Ψ3ΝΥ465ΦΥΟ-ΥΜ4 και Δ1/ΓΠοικ.53542/17-07-2019 Εγκύκλιος- «Λήψη μέτρων διασφάλισης της Δημόσιας Υγείας μετά από έντονα καιρικά και πλημμυρικά φαινόμενα» έγγραφα του Υπουργείου Υγείας.

Νοείται ότι η **περαιτέρω** μεσοπρόθεσμη και μακροπρόθεσμη διαχείριση των συνεπειών, που έχει ως αντικείμενο τη λεπτομερή καταγραφή της έκτασης των ζημιών, τη χορήγηση δανείων και ενισχύσεων σε πληγέντες, κλπ., δρομολογείται από ειδικότερες νομοθεσίες, καθώς και κυβερνητικές αποφάσεις, όπου αυτό κρίνεται απαραίτητο.

3.5 Σύγκληση Συντονιστικού Τοπικού Οργάνου του Δήμου (Σ.Τ.Ο.) μετά την εκδήλωση σεισμού, για την αντιμετώπιση εκτάκτων αναγκών και την άμεση/βραχεία διαχείριση των συνεπειών μετά την εκδήλωση σεισμού.

Μετά την εκδήλωση σεισμού, ο Δήμαρχος δύναται προς υποβοήθηση του έργου του να συγκαλεί το Συντονιστικό Τοπικό Όργανο (Σ.Τ.Ο.) **σε ασφαλή χώρο** με σκοπό τον καλύτερο **συντονισμό** των φορέων που εμπλέκονται σε επίπεδο Δήμου σε δράσεις πολιτικής προστασίας για την αντιμετώπιση εκτάκτων αναγκών και την άμεση/βραχεία διαχείριση των συνεπειών.

Ειδικότερα, στα ανωτέρω Σ.Τ.Ο. των Δήμων κρίνεται σκόπιμο να εξετάζονται πρωτίστως θέματα σχετικά:

- με την **παροχή στοιχείων** από όλους τους αρμόδιους συμμετέχοντες φορείς για την πορεία εξέλιξης του καταστροφικού φαινομένου καθώς για τις συνέπειες του, κατά το μέρος που τους αφορά και εμπλέκονται.
- με την **αμοιβαία ενημέρωση** για την διαθεσιμότητα δυναμικού και μέσων των φορέων που εκπροσωπούνται σ' αυτό για την υλοποίηση των δράσεων και μέτρων πολιτικής προστασίας για την αντιμετώπιση εκτάκτων αναγκών και την άμεση/βραχεία διαχείριση των συνεπειών.
- με την **διάθεση προσωπικού και μέσων** για την αντιμετώπιση εκτάκτων αναγκών και την άμεση/βραχεία διαχείριση των συνεπειών, σε επίπεδο Δήμου, με βάση τις ανάγκες, όπως αυτές καταγράφονται και ιεραρχούνται από τους συμμετέχοντες στο Σ.Τ.Ο.
- με τη συνδρομή των συμμετεχόντων φορέων στο Σ.Τ.Ο., εφόσον αποφασιστεί από τον Δήμαρχο η εφαρμογή του μέτρου της **οργανωμένης προληπτικής απομάκρυνσης πολιτών** από εξελισσόμενη ή επικείμενη καταστροφή από την εκδήλωση σεισμών, σύμφωνα με τα αναφερόμενα στο Μέρος 7 του παρόντος.
- με τη συνδρομή των συμμετεχόντων φορέων στο Σ.Τ.Ο. στην **παροχή βοήθειας** στους πληγέντες.
- με ζητήματα που συνδέονται με **προσωρινή διαμονή** των πολιτών που λόγω της καταστροφής η παραμονή στις κατοικίες τους έχει καταστεί αδύνατη.
- με την ενεργοποίηση **εθελοντικών οργανώσεων** πολιτικής προστασίας που δραστηριοποιούνται στο Δήμο για υποστηρικτικές δράσεις στο έργο του Δήμου.
- με ζητήματα που συνδέονται με την **επικοινωνία και την ροή** πληροφοριών μεταξύ των εμπλεκόμενων φορέων.
- **ό,τι άλλο** κρίνεται απαραίτητο για την αντιμετώπιση εκτάκτων αναγκών και την άμεση/βραχεία διαχείριση των συνεπειών από την εκδήλωση σεισμών.



**ΜΕΡΟΣ 4**  
**ΣΥΣΤΗΜΑ ΚΙΝΗΤΟΠΟΙΗΣΗΣ**  
**ΠΟΛΙΤΙΚΗΣ ΠΡΟΣΤΑΣΙΑΣ ΤΟΥ**  
**ΔΗΜΟΥ**

**4 ΜΕΡΟΣ: ΣΥΣΤΗΜΑ ΚΙΝΗΤΟΠΟΙΗΣΗΣ ΠΟΛΙΤΙΚΗΣ ΠΡΟΣΤΑΣΙΑΣ ΤΟΥ ΔΗΜΟΥ**

Οι Δήμοι, ως **φορείς πολιτικής προστασίας** (αρθ. 3 του Ν.3013/2002), μετά την εκδήλωση σεισμού κινητοποιούνται και δρομολογούν δράσεις εντός της **χωρικής αρμοδιότητάς τους** που αποβλέπουν στην εκπλήρωση του σκοπού της πολιτικής προστασίας που συνδέεται κατά κύριο λόγο με την προστασία της ζωής και της περιουσίας των πολιτών από καταστροφές, καθώς και στη διαχείριση των συνεπειών του σεισμού σε υποδομές αρμοδιότητάς τους.

Στο Μέρος αυτό προσδιορίζονται οι οργανικές μονάδες, οι υπεύθυνοι των οργανικών μονάδων, το προσωπικό και τα μέσα των Δήμων που εμπλέκονται **ανά δράση** Πολιτικής Προστασίας, όπως αυτές αναφέρονται αναλυτικά στο Μέρος 3 του παρόντος αλλά και στο Μέρος ΙΙΙ του Γενικού Σχεδίου Αντιμετώπισης Εκτάκτων Αναγκών και Άμεσης/Βραχείας Διαχείρισης των Συνεπειών από την Εκδήλωση Σεισμών με την κωδική ονομασία «ΕΓΚΕΛΑΔΟΣ».

Επίσης, προσδιορίζονται τα **διοικητικά όργανα** (Δήμαρχος, υπεύθυνος Πολιτικής Προστασίας, κλπ), που λαμβάνουν **αποφάσεις** (ποιος αποφασίζει τι) ανά δράση με βάση την οργανωτική δομή του Δήμου.

Οι δράσεις Πολιτικής Προστασίας όπως καθορίζονται, στο προηγούμενο κεφάλαιο αλλά και στο Μέρος ΙΙΙ του Γενικού Σχεδίου Αντιμετώπισης Εκτάκτων Αναγκών και Άμεσης/Βραχείας Διαχείρισης των Συνεπειών από την Εκδήλωση Σεισμών με την κωδική ονομασία «ΕΓΚΕΛΑΔΟΣ», είναι:

- Προπαρασκευαστικές δράσεις (**Συνήθης Ετοιμότητα – Φάση 1**).
- Προπαρασκευαστική σύγκληση Σ.Τ.Ο.
- Δράσεις αυξημένης ετοιμότητας (**Αυξημένη Ετοιμότητα – Φάση 2**).
- Δράσεις αντιμετώπισης εκτάκτων αναγκών και κινδύνων **μετά** την εκδήλωση σεισμού (**Άμεση Κινητοποίηση – Φάση 3**).
- Δράσεις στην άμεση/βραχεία διαχείριση συνεπειών (**Αποκατάσταση/Αρωγή – Φάση 4**).
- Σύγκληση Σ.Τ.Ο. μετά την εκδήλωση σεισμού.

Τα διοικητικά όργανα που λαμβάνουν τις αποφάσεις είναι ο **Δήμαρχος** με τους ορισμένους με αποφάσεις του **Αντιδημάρχους** ή **Πρόεδρος** που προΐστανται των υπηρεσιών που βάσει του Οργανισμού Εσωτερικής Υπηρεσίας του Δήμου Ξάνθης (Αποφ. 5578/2013, ΦΕΚ 1419/Β/12-6-2013), ασκούν την συγκεκριμένη αρμοδιότητα, με τη συνδρομή των Προϊσταμένων των υπηρεσιών αυτών, που τοποθετούνται επίσης με απόφαση Δημάρχου.

**4.1 Προπαρασκευαστικές Δράσεις (Συνήθης Ετοιμότητα – Φάση 1)**

Κατά τη φάση αυτή υλοποιούνται προπαρασκευαστικά μέτρα και δράσεις, που συμβάλλουν στην **προετοιμασία** του Δήμου (ετοιμότητα του ανθρώπινου δυναμικού και των μέσων που διαθέτει ο Δήμος, εξασφάλιση επικοινωνιών, μνημόνια συνεργασίας, σύγκληση συντονιστικού οργάνου πολιτικής προστασίας (ΣΤΟ) κλπ) για την αντιμετώπιση εκτάκτων αναγκών και την άμεση/βραχεία διαχείριση των συνεπειών από την εκδήλωση σεισμών.

Στο πλαίσιο του παρόντος σχεδίου σε αυτή την φάση του Συστήματος Κινητοποίησης Πολιτικής Προστασίας, δρομολογούνται κατά κύριο λόγο οι παρακάτω προπαρασκευαστικές δράσεις και μέτρα, χωρισμένες ανά τα **διοικητικά όργανα** (Δήμαρχος, υπεύθυνος Πολιτικής Προστασίας, κλπ), που λαμβάνουν τις αντίστοιχες **αποφάσεις**:

**Ο Δήμαρχος:**

- Με απόφασή του ορίζει **υπεύθυνο του Γραφείου Πολιτικής Προστασίας** του Δήμου. Στη θέση αυτή έχει οριστεί ο αρμόδιος αντιδήμαρχος της Δ/σης Τεχνικών Υπηρεσιών του Δήμου (**Ζερενίδης Κ. Ιωάννης**) και υπηρεσιακός παράγοντας ο τοποθετημένος Προϊστάμενος του Τμήματος Συντηρήσεων Υποδομών (**Ράπτη Ι. Δέσποινα, Πολ. Μηχανικός**).
- Εξασφαλίζει τους **οικονομικούς πόρους** για την υλοποίηση των δράσεων που προβλέπονται στον αντίστοιχο σχεδιασμό, σύμφωνα με το παρόν σχέδιο (συντήρηση και λειτουργία μηχανημάτων και εξοπλισμού, μίσθωση μηχανημάτων, πρόσληψη εποχιακού προσωπικού, προμήθεια υλικών κλπ.).
- Αποφασίζει τη σύσταση και συγκρότηση **επιτροπών καταγραφής ζημιών** για την χορήγηση οικονομικής ενίσχυσης σε όσους περιέρχονται σε κατάσταση ανάγκης συνεπεία σεισμών (προνοιακό επίδομα).
- Πραγματοποιεί **προπαρασκευαστική σύγκληση** του Συντονιστικού Τοπικού Οργάνου (**ΣΤΟ**) σύμφωνα με τα προβλεπόμενα στην παράγραφο 3.2 του παρόντος..
- Συμμετέχει στα Συντονιστικά Όργανα Πολιτικής Προστασίας των Περιφερειακών Ενοτήτων (**ΣΟΠΠ**), εφόσον προσκληθεί, για την επίλυση ζητημάτων συνεργασίας μεταξύ των εμπλεκόμενων φορέων στην αντιμετώπιση εκτάκτων αναγκών από την εκδήλωση σεισμών.
- Συγκροτεί και συστήνει **επιτροπές καταγραφής ζημιών** για την χορήγηση οικονομικής ενίσχυσης σε όσους περιέρχονται σε κατάσταση ανάγκης συνεπεία σεισμών (προνοιακό επίδομα).
- **Ενημερώνει το κοινό** για τη λήψη **μέτρων πρόληψης και αυτοπροστασίας** από κινδύνους που προέρχονται από την εκδήλωση σεισμών, με βάση τις κατευθυντήριες οδηγίες και το έντυπο υλικό που έχουν εκδοθεί από την ΓΠΠΠ και τον ΟΑΣΠ, και θαλασσιών κυμάτων βαρύτητας (τσουνάμι), μέσω του Γραφείου Δημοσίων Σχέσεων και Διοικητικής Βοήθειας του Τμήματος Εξυπηρέτησης του Δημάρχου.

**Το Γραφείο Πολιτικής Προστασίας του Δήμου** (Τμήμα Συντηρήσεων Υποδομών, Δ/σης Τεχνικών Υπηρεσιών), με τους υπεύθυνους που ορίστηκαν ανωτέρω από το Δήμαρχο:

- Ελέγχει την καλή λειτουργία και την **συντήρηση εξοπλισμού και μέσων** που θα χρησιμοποιηθούν για την αντιμετώπιση εκτάκτων αναγκών και την άμεση/βραχεία διαχείριση των συνεπειών από την εκδήλωση σεισμών, σε συνεργασία με τους αρμοδίους Αντιδημάρχους των Δ/σεων στις οποίες ανήκουν τα μέσα και το αρμόδιο γραφείο Διαχείρισης και Συντήρησης οχημάτων της Δ/σης Τεχνικών Υπηρεσιών του Δήμου.
- Ελέγχει τη λειτουργία του συστήματος **επικοινωνίας και ροής πληροφοριών** για τη διασφάλιση της ικανότητας ασφαλούς ανταλλαγής πληροφοριών μεταξύ των εμπλεκόμενων Φορέων και της λήψης αποφάσεων.
- **Συντάσσει το Σχέδιο** Αντιμετώπισης Εκτάκτων Αναγκών και Άμεσης/Βραχείας Διαχείρισης των Συνεπειών από την Εκδήλωση Σεισμών του Δήμου, με βάση τις οδηγίες σχεδίασης του Γενικού Σχεδίου της Γραμματείας Πολιτικής Προστασίας και σε εναρμόνιση των αντιστοίχων σχεδίων πολιτικής προστασίας των εμπλεκόμενων φορέων και το κοινοποιεί στις Διοικήσεις των Πυροσβεστικών Υπηρεσιών και των υπηρεσιών της ΕΛ.ΑΣ. σε επίπεδο Δήμου.
- **Συντάσσει – αναθεωρεί ή επικαιροποιεί το μνημόνιο** ενεργειών για την αντιμετώπιση εκτάκτων αναγκών και την άμεση/βραχεία διαχείριση των συνεπειών από την εκδήλωση σεισμών, βάσει των δράσεων που προβλέπονται στο παρόν. Το ανωτέρω μνημόνιο ενεργειών προσαρτάται στο Σχέδιο Αντιμετώπισης Εκτάκτων Αναγκών και Άμεσης/Βραχείας Διαχείρισης των Συνεπειών από την Εκδήλωση Σεισμών του Δήμου και αποτελεί αναπόσπαστο μέρος του και **κοινοποιείται** στις Διοικήσεις των Πυροσβεστικών Υπηρεσιών και των υπηρεσιών της ΕΛ.ΑΣ., για λόγους άμεσης κινητοποίησης.

- Μεριμνά για την **κατάρτιση μνημονίων συνεργασίας** με ιδιωτικούς φορείς και σε συνεργασία με τη Δ/νση Οικονομικών του Δήμου για την εξασφάλιση επιπλέον πόρων προς ενίσχυση του έργου τους στην αντιμετώπιση εκτάκτων αναγκών και τη διαχείριση των συνεπειών από την εκδήλωση σεισμών.
- Μεριμνά για τον εκ των προτέρων **προσδιορισμό χώρων προσωρινής εναπόθεσης φερτών υλικών και μπαζών** που ενδέχεται να προκύψουν από την εκδήλωση σεισμών σε χώρους αρμοδιότητας των Δήμων, σε συνεργασία με τις αρμόδιες υπηρεσίες του Δήμου (Δ/νση Τεχνικών Υπηρεσιών, Δ/νση Περιβάλλοντος και Ποιότητας Ζωής, Δ/νση Δόμησης).
- Μεριμνά για τον εκ των προτέρων **προσδιορισμό ή τον επανέλεγχο** και καταγραφή των ήδη προσδιορισμένων **υπαίθριων χώρων συγκέντρωσης** του πληθυσμού μετά από σεισμό, και την **κοινοποίηση** αυτών στην οικεία Περιφέρεια και την κατά τόπους αρμόδια υπηρεσία της ΕΛ.ΑΣ..
- Μεριμνά για τη διενέργεια **ασκήσεων Πολιτικής Προστασίας** για την εκπαίδευση του προσωπικού και την αξιολόγηση της επιχειρησιακής ετοιμότητας των υπηρεσιών του Δήμου, μετά την ολοκλήρωση του Σχεδίου, σύμφωνα με τις κατευθυντήριες οδηγίες και τη συνδρομή της ΓΓΠΠ (παράγραφος 8.2.1 του παρόντος).

#### **Η Διεύθυνση Τεχνικών Υπηρεσιών και η Διεύθυνση Δόμησης (πρώην Πολεοδομία) του Δήμου:**

- Διενεργούν **Προσεισμικό έλεγχο κτιρίων** αρμοδιότητάς τους, βάσει των κατευθυντήριων οδηγιών του Ο.Α.Σ.Π.
- Προσδιορίζουν εκ των προτέρων **χώρους προσωρινής εναπόθεσης φερτών υλικών και μπαζών** που ενδέχεται να προκύψουν από την εκδήλωση σεισμών σε χώρους αρμοδιότητας των Δήμων, σε συνεργασία με τις λοιπές αρμόδιες υπηρεσίες του Δήμου (Δ/νση Περιβάλλοντος και Ποιότητας Ζωής, κ.α).
- Εντοπίζουν, **προσδιορίζουν** ή επανελέγχουν και **καταγράφουν** τους **υπαίθριους χώρους συγκέντρωσης** του πληθυσμού μετά από σεισμό και διενεργούν τη **σηματοδότηση** και **εξοπλισμό** αυτών βάσει των προδιαγραφών του Ο.Α.Σ.Π.

Οι ανωτέρω δράσεις πολιτικής προστασίας έχουν ως στόχο την προετοιμασία του μηχανισμού πολιτικής προστασίας για την αντιμετώπιση εκτάκτων αναγκών και την άμεση/βραχεία διαχείριση των συνεπειών από την εκδήλωση σεισμών.

#### **4.2 Προπαρασκευαστική σύγκληση Συντονιστικών Τοπικών Οργάνων των Δήμων (Σ.Τ.Ο.) για την ετοιμότητα αντιμετώπισης κινδύνων από την εκδήλωση σεισμών**

Στο πλαίσιο του συντονισμού και της επίβλεψης του έργου της πολιτικής προστασίας για την ετοιμότητα αντιμετώπισης κινδύνων από την εκδήλωση σεισμών εντός των διοικητικών ορίων του Δήμου, κρίνεται απαραίτητο με ευθύνη του Δημάρχου να συγκαλούνται **σε ετήσια βάση**, το Συντονιστικό Τοπικό Όργανο Πολιτικής Προστασίας (ΣΤΟ) με σκοπό τον καλύτερο συντονισμό των φορέων που εμπλέκονται σε επίπεδο Δήμου σε δράσεις πολιτικής προστασίας για την αντιμετώπιση κινδύνων από την εκδήλωση σεισμών.

Στις συνεδριάσεις αυτές θα εξετασθούν θέματα σχετικά με:

- την **ετοιμότητα των υπηρεσιών** των Δήμων που εμπλέκονται σε δράσεις πολιτικής προστασίας (συντήρηση εξοπλισμού και μηχανημάτων, ανάθεση και καταμερισμός αρμοδιοτήτων, εξουσιοδοτικές πράξεις, κλπ).
- τη διασφάλιση της επικοινωνίας μεταξύ όλων των εμπλεκόμενων υπηρεσιών και οργάνων σε επίπεδο Δήμου για την απρόσκοπτη **ροή πληροφοριών**.
- την ενημέρωση της οργανικής μονάδας Πολιτικής Προστασίας του Δήμου για τις δράσεις που αναλαμβάνουν οι λοιποί επιχειρησιακά εμπλεκόμενοι φορείς και υπηρεσίες σε επίπεδο Δήμου, (Π.Σ., ΕΛ.ΑΣ., κλπ) στο πλαίσιο αντιμετώπισης εκτάκτων αναγκών και άμεσης/βραχείας διαχείρισης των συνεπειών από την εκδήλωση σεισμών.

- το **συντονισμό δράσεων** πολιτικής προστασίας των λοιπών φορέων (ΕΛ.ΑΣ., Π.Σ., ΕΚΑΒ, κλπ) σε επίπεδο Δήμου για την αντιμετώπιση κινδύνων από την εκδήλωση σεισμών.
- τις αρμοδιότητες του Δήμου στη συντήρηση και αποκατάσταση βλαβών στο **οδικό δίκτυο** εντός της επικράτειας του Δήμου.
- προσδιορισμός δράσεων στο πλαίσιο υλοποίησης της δράσης της **οργανωμένης απομάκρυνσης πολιτών**, κατ' εφαρμογή του άρθρου 6, παρ. 5στ' του Ν.3013/2002 (όπως αυτό τροποποιήθηκε και ισχύει βάσει της παρ. 2 του άρθ. 18 του Ν 3613/2007 (ΦΕΚ 263/Α'/2007) και του άρθ. 108 του Ν.4249/2014), σύμφωνα με τα αναφερόμενα στο Μέρος 7 του παρόντος.
- Την αξιοποίηση των **Εθελοντικών Οργανώσεων** Πολιτικής Προστασίας που δραστηριοποιούνται σε επίπεδο Δήμου σε δράσεις για την υποστήριξη του έργου του Δημάρχου στην αντιμετώπιση εκτάκτων αναγκών και την άμεση/βραχεία διαχείριση των συνεπειών από την εκδήλωση σεισμών.

καθώς και κάθε άλλο θέμα που κρίνεται απαραίτητο για την αντιμετώπιση κινδύνων που προέρχονται από την εκδήλωση σεισμών.

Στα ΣΤΟ θα πρέπει να κληθούν και εκπρόσωποι της οικείας ΔΕΥΑΞ (Δημοτική Επιχείρηση Ύδρευσης και Αποχέτευσης Ξάνθης), προκειμένου να ενημερώσουν σχετικά με τα μέτρα προστασίας υποδομών ύδρευσης έναντι σεισμών, κλπ.

Στην συνέχεια, τα πρακτικά των Σ.Τ.Ο. πρέπει να διαβιβαστούν, με ευθύνη των γραμματέων των ΣΤΟ, στο Γραφείο Πολιτικής Προστασίας του Δήμου, στους εκπροσωπούμενους στο Σ.Ο.Π.Π. φορείς, στη Δ/ση Πολιτικής Προστασίας της Περιφέρειας Ξάνθης και στη Δ/ση Πολιτικής Προστασίας της Αποκεντρωμένης Διοίκησης Ανατολικής Μακεδονίας και Θράκης, για την ενημέρωση του Περιφερειάρχη και του Συντονιστή Αποκεντρωμένης Διοίκησης, αντίστοιχα, στο πλαίσιο της αμοιβαίας συνεργασίας και διαλειτουργικότητας μεταξύ των φορέων Τοπικής Αυτοδιοίκησης.

Η σύσταση του Συντονιστικού Τοπικού Οργάνου Πολιτικής Προστασίας (ΣΤΟ) του Δήμου Ξάνθης παρουσιάζεται στο **Παράρτημα Ε** του παρόντος.

#### 4.3 Δράσεις αυξημένης ετοιμότητας εν όψει επαπειλούμενου κινδύνου για την εκδήλωση σεισμών (Αυξημένη Ετοιμότητα - Φάση 2)

Δεδομένης της αδυναμίας βραχυπρόθεσμης πρόγνωσης σεισμικών φαινομένων, η έγκαιρη προειδοποίηση γενικά δεν έχει εφαρμογή στην περίπτωση του σχεδιασμού αντιμετώπισης κινδύνων από την εκδήλωση σεισμών.

Ωστόσο, ο Γενικός Γραμματέας Πολιτικής Προστασίας δύναται να θέσει το δυναμικό και τα μέσα πολιτικής προστασίας (όπως ορίζονται στο αρθ. 3 του Ν. 3013/2002) σε κατάσταση **ετοιμότητας πολιτικής προστασίας** εν όψει επαπειλούμενου κινδύνου (σύμφωνα με το αρθ. 2 του Ν. 3013/2002), λαμβάνοντας υπόψη τις γνωμοδοτήσεις – πορίσματα της Μόνιμης Ειδικής Επιστημονικής Επιτροπής Εκτίμησης Σεισμικής Επικινδυνότητας και Αξιολόγησης Σεισμικού Κινδύνου του Ο.Α.Σ.Π. (Δ16γ/08/264/Γ/2014 - ΦΕΚ 2019/Β'/2014 και ΔΝΣα/49717/Φ.50κ/17 - ΦΕΚ 714/ΥΟΔΔ/2017).

Σε αυτές τις περιπτώσεις ο Δήμος στις περιοχές που έχουν τεθεί σε κατάσταση ετοιμότητας πολιτικής προστασίας εν όψει επαπειλούμενου κινδύνου, **ελέγχει άμεσα την πορεία υλοποίησης των προπαρασκευαστικών δράσεων** που προβλέπονται στην Φάση 1 και σε περίπτωση που δεν έχουν ολοκληρωθεί **επισπεύδεται** η υλοποίησή τους.

Στις ανωτέρω περιοχές, οι Δήμαρχοι και οι αρμόδιοι Αντιπεριφερειάρχες (που ενεργούν σύμφωνα με τις οδηγίες και τις κατευθύνσεις που τους παρέχουν οι Περιφερειάρχες), δύναται κατά την κρίση τους να συγκαλέσουν τα Συντονιστικά Τοπικά Όργανα (ΣΤΟ) των Δήμων και τα Συντονιστικά Όργανα Πολιτικής Προστασίας (ΣΟΠΠ) των Περιφερειακών Ενοτήτων αντίστοιχα για υποβοήθηση του έργου τους στον συντονισμό των φορέων που εμπλέκονται σε δράσεις ετοιμότητας πολιτικής προστασίας για την αντιμετώπιση κινδύνων από την εκδήλωση σεισμών.

#### 4.4 Δράσεις αντιμετώπισης κινδύνων μετά την εκδήλωση σεισμού (Άμεση Κινητοποίηση – Φάση 3).

Άμεσα μετά την εκδήλωση σεισμού εντός των διοικητικών τους ορίων και την πρώτη ενημέρωσή του, ο Δήμαρχος, ως Αποκεντρωμένο Όργανο Πολιτικής Προστασίας, στα πλαίσια του θεσμικού του ρόλου για την αντιμετώπιση εκτάκτων αναγκών που μπορεί να προκύψουν από σεισμούς, επικοινωνεί με τις κατά

τόπους αρμόδιες υπηρεσίες της ΕΛ.ΑΣ. και του ΠΣ, τους αρμόδιους Αντιδημάρχους, τους Προέδρους των Τοπικών Κοινοτήτων και τον πρόεδρο της Δ.Ε.Υ.Α.Ξ., προκειμένου να εκτιμήσουν τις επιπτώσεις από την εκδήλωσή του.

Ο Δήμαρχος εκτιμώντας τις επιπτώσεις, όπως αυτές διαμορφώνονται από τις πληροφορίες που έχουν συλλεχθεί ή από νεότερες πληροφορίες που ακολουθούν την εξέλιξη του καταστροφικού φαινομένου, κινητοποιεί, δια του Γραφείου Πολιτικής Προστασίας του Δήμου, το επιχειρησιακά εμπλεκόμενο δυναμικό και τα μέσα πολιτικής προστασίας του Δήμου, προκειμένου να δρομολογήσουν τις κατωτέρω δράσεις, χωρισμένες ανά τα διοικητικά όργανα (Δήμαρχος, υπεύθυνος Πολιτικής Προστασίας, κλπ), που λαμβάνουν τις αντίστοιχες αποφάσεις:

**Το Γραφείο Πολιτικής Προστασίας του Δήμου**, κινητοποιεί το επιχειρησιακά εμπλεκόμενο δυναμικό και τα μέσα πολιτικής προστασίας του Δήμου, προκειμένου να δρομολογηθούν δράσεις ως κατωτέρω:

- Άμεση υποστήριξη του έργου των λοιπών επιχειρησιακά εμπλεκόμενων φορέων (Π.Σ., ΕΛ.ΑΣ., κλπ) στο έργο διάσωσης και απεγκλωβισμού, με μέσα που διαθέτει ο Δήμος, όπως αυτά απαριθμούνται κατωτέρω στην παρ. 4.8.
- Διενεργεί την άρση εμποδίων στο οδικό δίκτυο αρμοδιότητάς του, για τη διευκόλυνση της κίνησης των οχημάτων των σωστικών συνεργείων προς και από την πληγείσα περιοχή, τις νοσοκομειακές μονάδες, κλπ.

**Η ΔΕΥΑΞ**, με εντολή της διοίκησής της:

- Διενεργεί τον έλεγχο του δικτύου παροχής πόσιμου νερού (υδραγωγείο, δίκτυο διανομής, κλπ) και τη λήψη μέτρων για τη διασφάλιση της ποιότητας του πόσιμου νερού.

Ο Δήμαρχος, ανάλογα την εξέλιξη των γεγονότων προβαίνει στις κατωτέρω δράσεις:

- στην περαιτέρω συλλογή πληροφοριών σχετικά με την επικρατούσα κατάσταση και τις επηρεαζόμενες περιοχές εντός των διοικητικών ορίων του Δήμου σε συνεργασία με τις κατά τόπους υπηρεσίες της ΕΛ.ΑΣ., του Π.Σ. και Ε.Κ.Α.Β., για την άμεση παροχή βοήθειας στους πληγέντες και την άμεση δρομολόγηση δράσεων πολιτικής προστασίας.
- στη λήψη απόφασης για την οργανωμένη απομάκρυνση πολιτών όταν η εξελισσόμενη ή επικείμενη καταστροφή περιορίζεται στα όρια του Δήμου, σύμφωνα με τα όσα αναφέρονται στο Μέρος 7 του παρόντος,
- στην άμεση συγκρότηση συνεργείων από υπαλλήλους του Δήμου (Τεχνικές Υπηρεσίες, κλπ.) προκειμένου να μεταβούν και να προβούν εντός της πληγείσας περιοχής σε άμεσο οπτικό έλεγχο υποδομών και τεχνικών έργων αρμοδιότητάς τους για τη διαπίστωση ζημιών που προκλήθηκαν από το σεισμό ή άλλα επαγόμενα φαινόμενα (κατολισθήσεις, κλπ) και εκτίμηση του δυναμικού και των μέσων που απαιτούνται για την άμεση αποκατάσταση της λειτουργίας τους.
- στη διασφάλιση λειτουργίας των υπηρεσιών του Δήμου μετά την εκδήλωση σεισμού και την εξασφάλιση της επικοινωνίας με τους λοιπούς επιχειρησιακά εμπλεκόμενους φορείς.
- στην ενημέρωση του κοινού για δράσεις πολιτικής προστασίας που έχουν δρομολογηθεί σε επίπεδο Δήμου και τη λήψη μέτρων αυτοπροστασίας από κινδύνους που προέρχονται από τους σεισμούς ή άλλα επαγόμενα φαινόμενα (κατολισθήσεις, κλπ).
- στη γνωστοποίηση μέσω ανακοινώσεων ή δελτίων τύπου στα τοπικά μέσα ενημέρωσης και μέσα κοινωνικής δικτύωσης, για τη λειτουργία τηλεφωνικής γραμμής στην οποία μπορούν να απευθύνονται οι πολίτες που οι ιδιοκτησίες τους έχουν πληγεί και χρειάζονται άμεση προσωρινή διαμονή.
- στην υποστήριξη του έργου της ΓΔΑΕΦΚ στον έλεγχο κτιρίων, εφόσον συντρέχουν λόγοι (διάθεση ασφαλή χώρου για τη φιλοξενία του κέντρου επιχειρήσεων της ΓΔΑΕΦΚ με επαρκείς τηλεφωνικές συνδέσεις, διάθεση μέσων μετακίνησης των συνεργείων πρωτοβάθμιων και δευτεροβάθμιων ελέγχων

κτιρίων μετά το συμβάν, ιδίως σε απομακρυσμένες ή νησιωτικές περιοχές, διάθεση τεχνικού και διοικητικού προσωπικού, κλπ.).

- στην σύγκληση του ΣΤΟ σε ασφαλή χώρο, εφόσον κρίνεται αναγκαίο για την υποβοήθηση του έργου του Δημάρχου σύμφωνα με την παράγραφο 3.5 του παρόντος.
- στην **ενημέρωση του Γενικού Γραμματέα** Πολιτικής Προστασίας για την εκδήλωση καταστροφικών φαινομένων, καθώς και για τις επιπτώσεις τους εντός των διοικητικών ορίων του Δήμου.
- στην **ενημέρωση του Περιφερειάρχη** και του αρμόδιου Αντιπεριφερειάρχη, στο πλαίσιο συντονισμού και ιεράρχησης δράσεων πολιτικής προστασίας σε τοπικό επίπεδο στην αντιμετώπιση εκτάκτων αναγκών και τη άμεση/βραχεία διαχείριση των συνεπειών.
- σε **ό,τι άλλο** κρίνεται απαραίτητο για την αντιμετώπιση εκτάκτων αναγκών από την εκδήλωση σεισμών, στο πλαίσιο των αρμοδιοτήτων τους.

Επίσης, ο Δήμαρχος σε συνεργασία με την οικεία Περιφερειακή Διεύθυνση Πρωτοβάθμιας και Δευτεροβάθμιας Εκπαίδευσης και τον οικείο Περιφερειάρχη, και αν τούτο κρίνεται απαραίτητο, εκδίδει απόφαση **διακοπής μαθημάτων**, λόγω έκτακτων συνθηκών εντός των διοικητικών ορίων του Δήμου (αρθ. 94 παρ. 4.27 του Ν.3852/2010).

Σε περιπτώσεις που το δυναμικό και τα μέσα του Δήμου δεν επαρκούν για την άμεση διαχείριση των συνεπειών από την εκδήλωση σεισμού, για την εξασφάλιση επιπλέον πόρων προς ενίσχυση του έργου του δύναται να ενεργοποιήσει τα **μνημόνια συνεργασίας με ιδιωτικούς φορείς** ή να αιτηθεί μέσω του ΚΕΠΠ/ΕΣΚΕ συνδρομή από την οικεία Περιφέρεια ή από όμορους Δήμους ή άλλους φορείς (Ενοπλες Δυνάμεις, κλπ).

Το έργο του Δημάρχου στην αντιμετώπιση εκτάκτων αναγκών και την άμεση/βραχεία διαχείριση των συνεπειών υποστηρίζεται από το **Γραφείο Πολιτικής Προστασίας του Δήμου**, το οποίο με εντολή Δημάρχου **συντονίζει** το έργο της διάθεσης του απαραίτητου δυναμικού και μέσων εντός των ορίων του οικείου Δήμου.

4.5 Δράσεις στην άμεση/βραχεία διαχείριση συνεπειών (Αποκατάσταση/ Αρωγή – Φάση 4)

Η άμεση/ βραχεία διαχείριση συνεπειών από τον Δήμο, συνδέεται με δράσεις, χωρισμένες ανά **διοικητικά όργανα** (Δήμαρχος, υπεύθυνος Πολιτικής Προστασίας, κλπ), που λαμβάνουν τις αντίστοιχες **αποφάσεις**, ως κατωτέρω:

**Η ΔΕΥΑΞ**, με εντολή της διοίκησής της μεριμνά για:

- την οργάνωση συνεργειών **διανομής πόσιμου νερού** στους πολίτες στους χώρους καταφυγής, εφόσον συντρέχουν λόγοι.
- την δρομολόγηση δράσεων για την **αποκατάσταση βλαβών στο δίκτυο ύδρευσης** και αποχέτευσης, εφόσον συντρέχουν λόγοι.
- σε συνεργασία με την **Δ/ση Δημόσιας Υγείας** της οικείας Περιφερειακής Ενότητας (Δ.ΥΓ2/49487/5-8-2011 έγγραφο του ΥΥΚΑ, Δ1δ/ ΓΠ οικ.8565/16-11-2017 - ΑΔΑ: Ψ3ΝΥ465ΦΥΟ-ΥΜ4 Εγκύκλιο του Υπουργείου Υγείας) προβαίνει άμεσα σε υγειονομικό έλεγχο λειτουργίας των **συστημάτων ύδρευσης** στις πληγείσες περιοχές, για τη διασφάλιση της ποιότητας του πόσιμου ύδατος. Σε περίπτωση που διαπιστωθούν φθορές ή βλάβες στο δίκτυο ύδρευσης αρμοδιότητάς τους, αυτές αντιμετωπίζονται άμεσα σύμφωνα και με τα προβλεπόμενα στα Δ1δ/ ΓΠ οικ.8565/16-11-2017 - ΑΔΑ: Ψ3ΝΥ465ΦΥΟ-ΥΜ4 και Δ1/ΓΠοικ.53542/17-07-2019 Εγκύκλιος- «Λήψη μέτρων διασφάλισης της Δημόσιας Υγείας μετά από έντονα καιρικά και πλημμυρικά φαινόμενα» έγγραφο του Υπουργείου Υγείας.

**Το Γραφείο Πολιτικής Προστασίας του Δήμου**, με εντολή δημάρχου **συντονίζει** το έργο της διάθεσης του απαραίτητου δυναμικού και μέσων, και σε συνεργασία με τις αρμόδιες υπηρεσίες μεριμνά για:

- την **αποκατάσταση βατότητας** των αποκλεισμένων οδών αρμοδιότητάς τους με την απομάκρυνση μαζών ή ερειπίων από το οδόστρωμα και αποκατάσταση της οδικής κυκλοφορίας.

- την **υποστήριξη του έργου** των συνεργείων αποκατάστασης βλαβών δικτύων παροχής κοινής ωφέλειας (ΔΕΔΔΗΕ, κλπ) με μέσα που διαθέτει ο Δήμος, εφόσον συντρέχουν λόγοι.
- τις επεμβάσεις για την **άρση των επικινδυνότητων**, την **κατεδάφιση** των επικινδύνως ετοιμόρροπων κτιρίων και την **απομάκρυνση** των ερειπίων.
- την επιλογή χώρων **προσωρινής εναπόθεσης μπαζών** μετά από σεισμό, εφόσον οι χώροι δεν έχουν ήδη προσδιοριστεί, και τη μεταφορά των ανωτέρω υλικών στους αυτούς και τη δρομολόγηση δράσεων προσωρινής αποθήκευσης, μεταφόρτωσης, ανάκτησης και διάθεσής τους, σύμφωνα με την κείμενη νομοθεσία διαχείρισης μη επικίνδυνων στερεών αποβλήτων.
- την **υποστήριξη του έργου** της Περιφέρειας στην οργάνωση χώρων για την υποδοχή και διαβίωση των πληγέντων μετά από σεισμό (**χώροι καταυλισμών**).
- την δρομολόγηση δράσεων για **οργάνωση χώρων** για την **υποδοχή και διαβίωση** των πληγέντων μετά από σεισμό (**χώροι καταυλισμών**), εφόσον τούτο αποφασιστεί από τον Δήμαρχο λόγω των πλεονεκτημάτων που μπορεί να διαθέτει ο Δήμος για την υλοποίηση της δράσης αυτής (παράγραφος 6.8 του παρόντος), σε συνεργασία με την οικεία Περιφέρεια.
- Έλεγχος λειτουργίας των βασικών δικτύων υποδομής και προετοιμασίας των **προκαθορισμένων χώρων για την υποδοχή και διαβίωση** των πληγέντων.

**Η Διεύθυνση Τεχνικών Υπηρεσιών του Δήμου** διενεργεί:

- την δρομολόγηση δράσεων για **οργάνωση χώρων** για την **υποδοχή και διαβίωση** των πληγέντων μετά από σεισμό (**χώροι καταυλισμών**), εφόσον τούτο αποφασιστεί από τον Δήμαρχο λόγω των πλεονεκτημάτων που μπορεί να διαθέτει ο Δήμος για την υλοποίηση της δράσης αυτής, σε συνεργασία με την οικεία Περιφέρεια. Έλεγχος λειτουργίας των βασικών δικτύων υποδομής και προετοιμασίας των προκαθορισμένων χώρων για την υποδοχή και διαβίωση των πληγέντων.

**Ο Δήμαρχος**, προβαίνει στις κατωτέρω δράσεις:

- την παροχή βοήθειας στους πληγέντες - **προσωρινή διαμονή** των πολιτών που λόγω καταστροφής η παραμονή στις κατοικίες τους έχει καταστεί αδύνατη, σε συνεργασία με την οικεία Περιφέρεια.
- την ενεργοποίηση **εθελοντικών οργανώσεων** πολιτικής προστασίας που δραστηριοποιούνται στο Δήμο για υποστηρικτικές δράσεις στο έργο του Δήμου.
- τη συγκρότηση **επιτροπών για την καταγραφή και εκτίμηση ζημιών** σε κατοικίες, προκειμένου να χορηγηθούν οι προβλεπόμενες οικονομικές ενισχύσεις για την κάλυψη των πρώτων αναγκών τους, για επισκευές κύριας οικίας ή αντικατάσταση οικοσκευής (ΚΥΑ 33862/6-05-2019 – ΦΕΚ 1669/Β΄/2019).
- την υποβολή **αιτήματος για κήρυξη** των πληγέντων περιοχών του Δήμου (Τοπικές Κοινότητες, Δημοτικά Διαμερίσματα) σε Κατάσταση Έκτακτης Ανάγκης Πολιτικής Προστασίας, σύμφωνα με τις κατευθυντήριες οδηγίες της ΓΓΠΠ (2300/29-03-2016 έγγραφο της Δ/σης Σχεδιασμού & Αντιμετώπισης Εκτάκτων Αναγκών της ΓΓΠΠ - ΑΔΑ: ΩΜΣΚ465ΦΘΕ-7ΒΞ).
- την υποβολή **αιτήματος προς τον Γενικό Γραμματέα** Πολιτικής Προστασίας για την ενεργοποίηση του Μνημονίου Συνεργασίας μεταξύ της Ελληνικής Αρχής Γεωλογικών και Μεταλλευτικών Ερευνών (**Ε.Α.Γ.Μ.Ε.**) και της ΓΓΠΠ, σε περιπτώσεις συντελεσθέντος ή εν εξελίξει καταστροφικού φαινομένου **γεωλογικής αιτιολογίας** (κατολισθήσεις, εδαφικές υποχωρήσεις, καθιζήσεις), σύμφωνα με τα 4927/5-07-2016 και 6044/25-08-2016 έγγραφα της Δ/σης Σχεδιασμού & Αντιμετώπισης Εκτάκτων Αναγκών της ΓΓΠΠ.
- **ό,τι άλλο** κρίνεται απαραίτητο για την αντιμετώπιση εκτάκτων αναγκών και την άμεση/βραχεία διαχείριση των συνεπειών λόγω σεισμών, στο πλαίσιο των αρμοδιοτήτων τους.

Ο Δήμος για την αμεσότερη καταγραφή των ζημιών στους πολίτες δύναται να δημοσιοποιεί άμεσα μετά την καταστροφή έναν **τηλεφωνικό αριθμό** στον οποίο οι πολίτες θα μπορούν να απευθύνονται για να



γνωστοποιήσουν στις αρμόδιες υπηρεσίες του Δήμου τις ζημιές που έχουν υποστεί, καθώς και να λάβουν πληροφορίες σχετικές με τις διαδικασίες, τα δικαιολογητικά κλπ. που χρειάζονται ώστε να λάβουν οικονομική ενίσχυση (προνοιακό επίδομα - παράγραφος 12.1 του Γενικού Σχεδίου).

Το έργο του Δημάρχου στην αντιμετώπιση εκτάκτων αναγκών και την άμεση/βραχεία διαχείριση των συνεπειών υποστηρίζεται από το **Γραφείο Πολιτικής Προστασίας** του Δήμου, το οποίο με εντολή Δημάρχου συντονίζει το έργο της διάθεσης του απαραίτητου δυναμικού και μέσων εντός των ορίων του οικείου Δήμου.

Νοείται ότι **η περαιτέρω** μεσοπρόθεσμη και μακροπρόθεσμη διαχείριση των συνεπειών, που έχει ως αντικείμενο τη λεπτομερή καταγραφή της έκτασης των ζημιών, τη χορήγηση δανείων και ενισχύσεων σε πληγέντες, κλπ., δρομολογείται από ειδικότερες νομοθεσίες, καθώς και κυβερνητικές αποφάσεις, όπου αυτό κρίνεται απαραίτητο.

4.6 Σύγκληση Συντονιστικών Τοπικών Οργάνων των Δήμων (Σ.Τ.Ο.) μετά την εκδήλωση σεισμού.

Μετά την εκδήλωση σεισμού, ο Δήμαρχος δύναται προς υποβοήθηση του έργου του να συγκαλεί το Συντονιστικό Τοπικό Όργανο (Σ.Τ.Ο.) **σε ασφαλή χώρο** με σκοπό τον καλύτερο **συντονισμό** των φορέων που εμπλέκονται σε επίπεδο Δήμου σε δράσεις πολιτικής προστασίας για την αντιμετώπιση εκτάκτων αναγκών και την άμεση/βραχεία διαχείριση των συνεπειών.

Ειδικότερα, στα ανωτέρω Σ.Τ.Ο. των Δήμων κρίνεται σκόπιμο να εξετάζονται πρωτίστως θέματα σχετικά:

- με την **παροχή στοιχείων** από όλους τους αρμόδιους συμμετέχοντες φορείς για την πορεία εξέλιξης του καταστροφικού φαινομένου καθώς για τις συνέπειες του, κατά το μέρος που τους αφορά και εμπλέκονται.
- με την **αμοιβαία ενημέρωση** για την διαθεσιμότητα δυναμικού και μέσων των φορέων που εκπροσωπούνται σ' αυτό για την υλοποίηση των δράσεων και μέτρων πολιτικής προστασίας για την αντιμετώπιση εκτάκτων αναγκών και την άμεση/βραχεία διαχείριση των συνεπειών.
- με την **διάθεση προσωπικού και μέσων** για την αντιμετώπιση εκτάκτων αναγκών και την άμεση/βραχεία διαχείριση των συνεπειών, σε επίπεδο Δήμου, με βάση τις ανάγκες, όπως αυτές καταγράφονται και ιεραρχούνται από τους συμμετέχοντες στο Σ.Τ.Ο.
- με τη συνδρομή των συμμετεχόντων φορέων στο Σ.Τ.Ο., εφόσον αποφασιστεί από τον Δήμαρχο η εφαρμογή του μέτρου της **οργανωμένης προληπτικής απομάκρυνσης πολιτών** από εξελισσόμενη ή επικείμενη καταστροφή από την εκδήλωση σεισμών, σύμφωνα με τα αναφερόμενα στο Μέρος 7 του παρόντος.
- με τη συνδρομή των συμμετεχόντων φορέων στο Σ.Τ.Ο. στην **παροχή βοήθειας** στους πληγέντες.
- με ζητήματα που συνδέονται με **προσωρινή διαμονή** των πολιτών που λόγω της καταστροφής η παραμονή στις κατοικίες τους έχει καταστεί αδύνατη.
- με την ενεργοποίηση **εθελοντικών οργανώσεων** πολιτικής προστασίας που δραστηριοποιούνται στο Δήμο για υποστηρικτικές δράσεις στο έργο του Δήμου.
- με ζητήματα που συνδέονται με την **επικοινωνία και την ροή** πληροφοριών μεταξύ των εμπλεκόμενων φορέων.
- **ό,τι άλλο** κρίνεται απαραίτητο για την αντιμετώπιση εκτάκτων αναγκών και την άμεση/βραχεία διαχείριση των συνεπειών από την εκδήλωση σεισμών.

4.7 Διοικητικά Όργανα και Προσωπικό Δήμου Ξάνθης που εμπλέκονται ανά δράση

Στο κατωτέρω **Διάγραμμα 4.1** στις αμέσως επόμενες σελίδες, παρουσιάζονται οι **οργανικές μονάδες του Δήμου Ξάνθης**, που με το προσωπικό τους και τα μέσα του Δήμου εμπλέκονται σε δράσεις Πολιτικής Προστασίας, όπως αυτές παρουσιάστηκαν ανωτέρω, με βάση την οργανωτική δομή του Δήμου, (Αποφ. 5578/16-3-2013, ΦΕΚ 1419/β/12-6-2013) (**οργανόγραμμα εσωτερικής λειτουργίας Δήμου Ξάνθης**):

Οι **υπεύθυνοι των οργανικών μονάδων** και των διοικητικών οργάνων **ονομαστικά**, όπως παρουσιάστηκαν ανωτέρω, που έχουν οριστεί και λαμβάνουν αποφάσεις ανά δράση με βάση την οργανωτική δομή του Δήμου Ξάνθης και τα **στοιχεία επικοινωνίας** τους σήμερα, είναι:



ΟΝΟΜΑΤΕΠΩΝΥΜΟ	ΤΗΛΕΦΩΝΟ ΣΤΑΘΕΡΟ	ΤΗΛΕΦΩΝΟ ΚΙΝΗΤΟ	
<b>ΔΗΜΑΡΧΟΣ</b>			
<b>ΤΣΕΠΕΛΗΣ ΕΜΜΑΝΟΥΗΛ</b>	<b>2541076392</b>	<b>6908211356 6932634585</b>	
<b>ΓΕΝΙΚΟΣ ΓΡΑΜΜΑΤΕΑΣ</b>			
<b>ΨΩΜΑ ΣΟΦΙΑ</b>	<b>2541350818</b>		
<b>ΓΕΝΙΚΟΣ ΔΙΕΥΘΥΝΤΗΣ</b>			
<b>ΜΑΝΑ ΑΙΚΑΤΕΡΙΝΗ</b>	<b>2541077463</b>	<b>6956664076</b>	
<b>ΓΡΑΜΜΑΤΕΑΣ ΣΥΝΤΟΝΙΣΤΙΚΟΥ ΤΟΠΙΚΟΥ ΟΡΓΑΝΟΥ</b>			
<b>ΠΑΠΑΔΟΥΠΟΥΛΟΣ ΙΩΑΝΝΗΣ</b>	<b>2541028398</b>	<b>6932538923</b>	
<b>ΑΝΤΙΔΗΜΑΡΧΟΣ ΔΙΟΙΚΗΤΙΚΩΝ ΚΑΙ ΟΙΚΟΝΟΜΙΚΩΝ ΥΠΗΡΕΣΙΩΝ</b>			
<b>ΦΑΝΟΥΡΑΚΗΣ ΕΜΜΑΝΟΥΗΛ</b>		<b>6939697989</b>	
<b>ΑΝΤΙΔΗΜΑΡΧΟΣ ΤΕΧΝΙΚΩΝ ΥΠΗΡΕΣΙΩΝ ΚΑΙ Δ/ΝΣΗ ΔΟΜΗΣΗΣ</b>			
<b>ΖΕΡΕΝΙΔΗΣ ΙΩΑΝΝΗΣ</b>		<b>6956664081 6934141151</b>	
<b>ΑΝΤΙΔΗΜΑΡΧΟΣ Δ/ΝΣΗΣ ΠΕΡΙΒΑΛΛΟΝΤΟΣ &amp; ΠΟΙΟΤΗΤΑΣ ΖΩΗΣ</b>			
<b>ΣΙΑΜΠΙΑΝ ΜΠΑΝΤΑΚ</b>		<b>6973036982</b>	
<b>ΑΝΤΙΔΗΜΑΡΧΟΣ ΚΟΙΝ.ΠΡΟΝΟΙΑΣ &amp; ΚΟΙΝΩΝΙΚΗΣ ΠΟΛΙΤΙΚΗΣ</b>			
<b>ΚΑΡΑ ΟΣΜΑΝ ΧΑΣΑΝ ΛΕΒΕΝΤ</b>		<b>6949448432</b>	
<b>ΑΝΤΙΔΗΜΑΡΧΟΣ ΣΤΑΥΡΟΥΠΟΛΗΣ</b>			
<b>ΕΛΕΥΘΕΡΙΑΔΗΣ ΑΠΟΣΤΟΛΟΣ</b>		<b>6937162789</b>	
<b>ΠΡΟΕΔΡΟΙ ΔΗΜΟΤΙΚΩΝ ΚΟΙΝΟΤΗΤΩΝ</b>			
<b>ΞΑΝΘΗΣ</b>	<b>ΤΣΕΠΕΛΗΣ ΓΕΩΡΓΙΟΣ</b>	<b>2541075255</b>	<b>6948136520</b>
<b>ΚΙΜΜΕΡΙΩΝ</b>	<b>ΕΜΙΝ ΟΓΛΟΥ ΑΜΕΤ ΡΑΜΑΔΑΝ</b>	<b>2541074075</b>	<b>6974642725</b>
<b>ΕΥΜΟΙΡΟΥ</b>	<b>ΣΠΥΡΙΔΟΥ ΑΝΝΑ</b>	<b>2541062157</b>	<b>6970874402</b>
<b>ΣΤΑΥΡΟΥΠΟΛΗΣ</b>	<b>ΣΥΜΕΩΝΙΔΗΣ ΑΝΑΣΤΑΣΙΟΣ</b>		<b>6948068258</b>

ΚΟΜΝΗΝΩΝ	ΚΑΖΑΝΤΖΙΔΗΣ ΚΥΡΙΑΚΟΣ		6987266079
ΝΕΟΧΩΡΙΟΥ	ΚΥΡΙΑΚΟΥ ΘΕΟΔΟΣΙΟΣ	2542031465	6978045855
ΓΕΡΑΚΑ	ΚΟΤΖΑ ΤΖΕΛΑΪΔΗΝ	2542065342	6937297108
ΔΑΦΝΩΝΑ	ΧΩΡΑΦΑΣ ΣΠΥΡΙΔΩΝ	2542022511	6977291813
ΚΑΡΥΟΦΥΤΟΥ	ΣΕΡΑΦΙΑΣ ΔΙΑΜΑΝΤΗΣ	6977222270	6974010956
ΠΑΣΧΑΛΙΑΣ	ΤΟΛΜΙΔΗΣ ΠΑΝΑΓΙΩΤΗΣ	2542031056	6972304142
ΔΕΥΑΞ			
Πρόεδρος	ΚΑΜΑΡΙΔΗΣ ΠΠΟΚΡΑΤΗΣ	2541100322	6936186185
Τεχνικές	ΛΕΠΙΔΑΣ ΔΗΜΗΤΡΗΣ	2541100320	6938910710

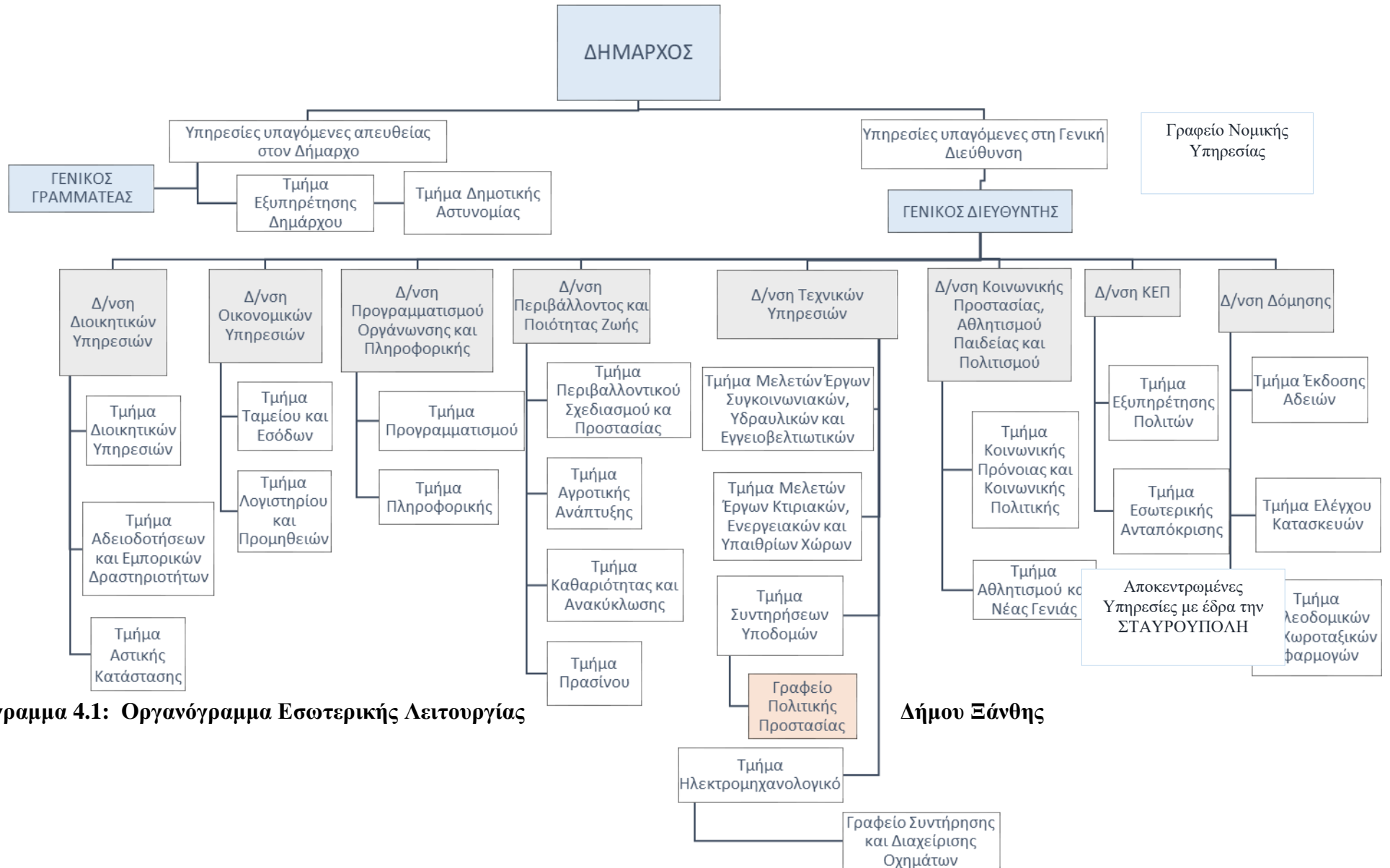

Διάγραμμα 4.1: Οργανόγραμμα Εσωτερικής Λειτουργίας

Δήμου Ξάνθης

## 4.8 Μέσα που διαθέτει ο Δήμος Ξάνθης

Τα μέσα (οχήματα-μηχανήματα έργου) που διαθέτει ο Δήμος Ξάνθης και μπορούν να εμπλακούν σε δράσεις Πολιτικής Προστασίας είναι:

**A. Επιβατικά:**

Περιγραφή	Αρ. Κυκλοφορίας
SKODA FABIA 5θέσιο	ΚΗΗ 4191
BMW 520i 5θέσιο	ΚΗΙ 1493
PEUGEOT 107 5θέσιο	ΚΗΗ 1494
FORD 12θέσιο	ΚΗΗ 7312
BMW X3 5θέσιο	ΚΗΗ 1500
HYUNDAI H-1 9θέσιο	ΚΗΗ 4187
JEEP PATRIOT 5θέσιο	ΚΗΗ 4157
HYUNDAI MATPIX 5θέσιο	ΚΗΙ 1423
VW ΕΠΙΒΑΤΙΚΟ-ΑΜΕΑ	ΚΗΙ 1406
Δημοτική Ενότητα Σταυρούπολης	
FIAT ΛΕΩΦΟΡΕΙΟ 33θέσιο	ΚΗΙ 1409
HYUNDAI MATPIX 5θέσιο	ΚΗΙ 1420
HYUNDAI H-1 9θέσιο	ΚΗΙ 1451
JEEP PATRIOT 5θέσιο	ΚΗΗ 4156

**B. Ανοιχτά Ημιφορτηγά:**

Περιγραφή	Αρ. Κυκλοφορίας
MAZDA 4X4	ΚΗΗ 4297
MAZDA BT-50	ΚΗΗ 4161
MAZDA 4X4	ΚΗΗ 4158
ISUZU	ΚΗΗ 1483
MAZDA 4X4	ΚΗΗ 4159
MAZDA BT-50	ΚΗΗ 4162
Δημοτική Ενότητα Σταυρούπολης	
MAZDA 4X4	ΚΗΗ 4279

**Γ. ΚΛΟΥΒΕΣ:**

Περιγραφή	Αρ. Κυκλοφορίας
CITROEN JUMPY	ΚΗΙ 1499
OPEL COMBO	ΚΗΙ 1463
RENAULT TRAFIC	ΚΗΙ 1492
NISSAN κλούβα	ΚΗΗ 7318
FIAT κλούβα	ΚΗΗ 7317

**Δ. Φορτηγά:**

Περιγραφή	Αρ. Κυκλοφορίας
MERCEDES ΦΟΡΤΗΓΟ ΑΝΟΙΧΤΟ	ΚΗΙ 1453
MERCEDES ΦΟΡΤΗΓΟ ΓΕΡΑΝΟΣ	ΚΗΙ 1455

MERCEDES ΦΟΡΤΗΓΟ ΑΝΟΙΧΤΟ	ΚΗΙ 1412
MERCEDES ΦΟΡΤΗΓΟ ΑΝΟΙΧΤΟ	ΚΗΗ 4186
MERCEDES ΦΟΡΤΗΓΟ ΑΝΟΙΧΤΟ	ΚΗΙ 1432
MERCEDES ΦΟΡΤΗΓΟ ΑΝΟΙΧΤΟ	ΚΗΙ 1462
Δημοτική Ενότητα Σταυρούπολης	
IVECO	ΚΗΙ 1405

**Δ. Μηχανήματα Έργου:**

Περιγραφή	Αρ. Κυκλοφορίας
JCB 3-CX	ΜΕ 131251
JCB 4-CX	ΜΕ 131250
JCB 4-CX	ΜΕ 131252
JCB 3-CX	ΜΕ 29537
JCB 8025Z Ερπυστριοφόρο	ΜΕ 118835
GRADER Ισοπεδωτής	ΜΕ 116396
Φορτωτής FORWAY	ΜΕ 116384
Καλαθοφόρο NISSAN	ΜΕ 118828
Καλαθοφόρο NISSAN	ΜΕ 29542
Σάρωθρο	ΜΕ 29547
Δημοτική Ενότητα Σταυρούπολης	
KOMATSU Εκκαφέας	ΜΕ 34564
GRADER KOMATSU	ΜΕ 34556
JCB 170	ΜΕ 118836

**Δ. Ειδικά Οχήματα:**

Περιγραφή	Αρ. Κυκλοφορίας
ΒΥΤΙΟΦΟΡΟ MERCEDES	ΚΗΗ 4165
ΓΕΩΡΓΙΚΟΣ ΕΛΚΥΣΤΗΡΑΣ	ΑΜ 55631
Δημοτική Ενότητα Σταυρούπολης	
Ασθενοφόρο	ΚΗΗ 4188
UNIMOC εκχιονιστικό	

**ΜΕΡΟΣ 5  
ΕΠΙΚΟΙΝΩΝΙΕΣ ΚΑΙ  
ΡΟΗ ΠΛΗΡΟΦΟΡΙΩΝ**

**5 ΜΕΡΟΣ: ΕΠΙΚΟΙΝΩΝΙΕΣ ΚΑΙ ΡΟΗ ΠΛΗΡΟΦΟΡΙΩΝ**

Οι επικοινωνίες μεταξύ όλων των εμπλεκόμενων υπηρεσιών και οργάνων σε επίπεδο Δήμου, όσο και με τους λοιπούς εμπλεκόμενους φορείς (Π.Σ., ΕΛ.ΑΣ., κλπ) σε επίπεδο Δήμου για την αντιμετώπιση εκτάκτων αναγκών και την άμεση/βραχεία διαχείριση των συνεπειών από την εκδήλωση σεισμών, γίνονται κατά κανόνα με τη χρήση των **δικτύων σταθερής και κινητής τηλεφωνίας** σε όλα τα στάδια επιχειρήσεων. Για τις ενδοεπικοινωνίες τους οι εμπλεκόμενοι φορείς δύνανται να χρησιμοποιούν και δίκτυα ασύρματων επικοινωνιών, σύμφωνα με τα προβλεπόμενα στον επιχειρησιακό σχεδιασμό τους.

Η ανταλλαγή πληροφοριών, η αποστολή αιτημάτων, κλπ. που πραγματοποιούνται μέσω τηλεφωνικών επικοινωνιών, δύνανται να ακολουθείται με την αποστολή τηλεομοιοτυπίας (FAX) όταν αυτό απαιτείται και είναι εφικτό.

5.1 Τηλεφωνικοί αριθμοί και FAX επικοινωνίας μεταξύ υπηρεσιών και οργάνων Δήμου Ξάνθης

**A. ΥΠΗΡΕΣΙΑΚΟΙ ΠΑΡΑΓΟΝΤΕΣ:**

ΟΝΟΜΑΤΕΠΩΝΥΜΟ	ΤΗΛΕΦΩΝΟ ΣΤΑΘΕΡΟ	ΤΗΛΕΦΩΝΟ ΚΙΝΗΤΟ
<b>ΔΗΜΑΡΧΟΣ</b>		
ΤΣΕΠΕΛΗΣ ΕΜΜΑΝΟΥΗΛ	2541076392	6908211356 6932634585
<b>ΓΕΝΙΚΟΣ ΓΡΑΜΜΑΤΕΑΣ</b>		
ΨΩΜΑ ΣΟΦΙΑ	2541350818	
<b>ΤΜΗΜΑ ΕΞΥΠΗΡΕΤΗΣΗΣ ΔΗΜΑΡΧΟΥ</b>		
Προϊστάμενος Τμήματος	ΜΗΤΣΟΥ ΕΛΙΣΑΒΕΤ	2541350810 6946451535
<b>ΓΕΝΙΚΟΣ ΔΙΕΥΘΥΝΤΗΣ</b>		
ΜΑΝΑ ΑΙΚΑΤΕΡΙΝΗ	2541077463	6956664076
<b>ΔΙΕΥΘΥΝΣΗ ΔΙΟΙΚΗΤΙΚΩΝ</b>		
Προϊστάμενος Διεύθυνσης	ΤΖΑΝΟΓΛΟΥ ΚΑΛΛΙΟΠΗ	2541350803 6941667597
<b>ΔΙΕΥΘΥΝΣΗ ΟΙΚΟΝΟΜΙΚΩΝ ΥΠΗΡΕΣΙΩΝ</b>		
Προϊστάμενος Διεύθυνσης	ΣΠΑΝΟΥ ΜΑΡΙΑ	2541350826 6976970711

ΔΝΣΗ ΤΕΧΝΙΚΩΝ ΥΠΗΡΕΣΙΩΝ			
Προϊστάμενος Διεύθυνσης	ΜΑΝΑ ΑΙΚΑΤΕΡΙΝΗ	2541077463	6956664076
ΤΜΗΜΑ ΣΥΝΤΗΡΗΣΕΩΝ ΥΠΟΔΟΜΩΝ			
Προϊστάμενος Τμήματος	ΡΑΠΤΗ ΔΕΣΠΟΙΝΑ	2541070421	6942858400
ΤΜΗΜΑ ΗΛΕΚΤΡΟΜΗΧΑΝΟΛΟΓΙΚΟ			
Προϊστάμενος Τμήματος	ΜΠΑΡΜΠΑΛΕΞΗ ΕΥΔΟΚΙΑ	2541027883	6984538147
ΔΙΕΥΘΥΝΣΗ ΠΕΡΙΒΑΛΛΟΝΤΟΣ & ΠΟΙΟΤΗΤΑΣ ΖΩΗΣ			
Προϊστάμενος Διεύθυνσης	ΜΠΑΜΠΙΑΤΣΟΣ ΑΘΑΝΑΣΙΟΣ	2541026354	6972622184
ΤΜΗΜΑ ΚΑΘΑΡΙΟΤΗΤΑΣ ΚΑΙ ΑΝΑΚΥΚΛΩΣΗΣ			
Προϊστάμενος Τμήματος	ΓΚΙΚΑΣ ΗΛΙΑΣ	2541022786	6944773774
ΤΜΗΜΑ ΠΡΑΣΙΝΟΥ			
Προϊστάμενος Τμήματος	ΒΑΣΙΛΑ ΑΝΑΣΤΑΣΙΑ	2541068003	6956664079
ΔΝΣΗ ΠΡΟΓΡΑΜΜΑΤΙΣΜΟΥ ΟΡΓΑΝΩΣΗΣ & ΠΛΗΡΟΦΟΡΙΚΗΣ			
Προϊστάμενος Διεύθυνσης	ΝΙΚΟΛΟΠΟΥΛΟΣ ΝΙΚΟΛΑΟΣ	2541020094	6944505197
ΔΝΣΗ ΔΟΜΗΣΗΣ			
Προϊστάμενος Διεύθυνσης	ΠΑΥΛΙΔΗΣ ΠΕΤΡΟΣ	2541354121	6932352788
ΤΜΗΜΑ ΕΛΕΓΧΟΥ ΚΑΤΑΣΚΕΥΩΝ			
ΤΜΗΜΑ ΕΛΕΓΧΟΥ ΚΑΤΑΣΚΕΥΩΝ			
Προϊστάμενος Τμήματος	ΓΕΩΡΓΙΟΥ ΜΑΡΙΑ	2541354125	6946283836
ΔΙΕΥΘΥΝΣΗ ΚΟΙΝΩΝΙΚΗΣ ΠΡΟΣΤΑΣΙΑΣ, ΑΘΛΗΤΙΣΜΟΥ, ΠΑΙΔΕΙΑΣ & ΠΟΛΙΤΙΣΜΟΥ			
Προϊστάμενος Διεύθυνσης	ΓΚΑΪΤΑΤΖΗ ΞΑΝΘΗ	2541350129	6947226328
ΤΜΗΜΑ ΚΟΙΝ.ΠΡΟΝΟΙΑΣ & ΚΟΙΝΩΝΙΚΗΣ ΠΟΛΙΤΙΚΗΣ			
Προϊστάμενος Τμήματος	ΠΑΝΤΑΖΟΓΛΟΥ ΑΘΑΝΑΣΙΑ	2541084458	
ΔΝΣΗ ΚΕΠ			
Προϊστάμενος Διεύθυνσης	ΖΟΛΩΤΑΣ ΑΡΓΥΡΙΟΣ	2541350000	

**Β. ΔΙΟΙΚΗΤΙΚΑ ΟΡΓΑΝΑ:**

	ΟΝΟΜΑΤΕΠΩΝΥΜΟ	ΤΗΛΕΦΩΝΟ ΣΤΑΘΕΡΟ	ΤΗΛΕΦΩΝΟ ΚΙΝΗΤΟ
	<b>ΔΗΜΑΡΧΟΣ</b>		
	ΤΣΕΠΕΛΗΣ ΕΜΜΑΝΟΥΗΛ	2541076392	6908211356 6932634585
	<b>ΓΕΝΙΚΟΣ ΓΡΑΜΜΑΤΕΑΣ</b>		
	ΨΩΜΑ ΣΟΦΙΑ	2541350818	
	<b>ΓΕΝΙΚΟΣ ΔΙΕΥΘΥΝΤΗΣ</b>		
	ΜΑΝΑ ΑΙΚΑΤΕΡΙΝΗ	2541077463	6956664076
	<b>ΓΡΑΜΜΑΤΕΑΣ ΣΥΝΤΟΝΙΣΤΙΚΟΥ ΤΟΠΙΚΟΥ ΟΡΓΑΝΟΥ</b>		
	ΠΑΠΑΔΟΥΠΟΥΛΟΣ ΙΩΑΝΝΗΣ	2541028398	6932538923
	<b>ΑΝΤΙΔΗΜΑΡΧΟΣ ΔΙΟΙΚΗΤΙΚΩΝ ΚΑΙ ΟΙΚΟΝΟΜΙΚΩΝ ΥΠΗΡΕΣΙΩΝ</b>		
	ΦΑΝΟΥΡΑΚΗΣ ΕΜΜΑΝΟΥΗΛ		6939697989
	<b>ΑΝΤΙΔΗΜΑΡΧΟΣ ΤΕΧΝΙΚΩΝ ΥΠΗΡΕΣΙΩΝ ΚΑΙ Δ/ΝΣΗ ΔΟΜΗΣΗΣ</b>		
	ΖΕΡΕΝΙΔΗΣ ΙΩΑΝΝΗΣ		6956664081 6934141151
	<b>ΑΝΤΙΔΗΜΑΡΧΟΣ Δ/ΝΣΗΣ ΠΕΡΙΒΑΛΛΟΝΤΟΣ &amp; ΠΟΙΟΤΗΤΑΣ ΖΩΗΣ</b>		
	ΣΙΑΜΠΙΑΝ ΜΠΑΝΤΑΚ		6973036982
	<b>ΑΝΤΙΔΗΜΑΡΧΟΣ ΚΟΙΝ.ΠΡΟΝΟΙΑΣ &amp; ΚΟΙΝΩΝΙΚΗΣ ΠΟΛΙΤΙΚΗΣ</b>		
	ΚΑΡΑ ΟΣΜΑΝ ΧΑΣΑΝ ΛΕΒΕΝΤ		6949448432
	<b>ΑΝΤΙΔΗΜΑΡΧΟΣ ΣΤΑΥΡΟΥΠΟΛΗΣ</b>		
	ΕΛΕΥΘΕΡΙΑΔΗΣ ΑΠΟΣΤΟΛΟΣ		6937162789
	<b>ΠΡΟΕΔΡΟΙ ΔΗΜΟΤΙΚΩΝ ΚΟΙΝΟΤΗΤΩΝ</b>		
ΞΑΝΘΗΣ	ΤΣΕΠΕΛΗΣ ΓΕΩΡΓΙΟΣ	2541075255	6948136520
ΚΙΜΜΕΡΙΩΝ	ΕΜΙΝ ΟΓΛΟΥ ΑΜΕΤ ΡΑΜΑΔΑΝ	2541074075	6974642725
ΕΥΜΟΙΡΟΥ	ΣΠΥΡΙΔΟΥ ΑΝΝΑ	2541062157	6970874402



ΣΤΑΥΡΟΥΠΟΛΗΣ	ΣΥΜΕΩΝΙΔΗΣ ΑΝΑΣΤΑΣΙΟΣ		6948068258
ΚΟΜΝΗΝΩΝ	ΚΑΖΑΝΤΖΙΔΗΣ ΚΥΡΙΑΚΟΣ		6987266079
ΝΕΟΧΩΡΙΟΥ	ΚΥΡΙΑΚΟΥ ΘΕΟΔΟΣΙΟΣ	2542031465	6978045855
ΓΕΡΑΚΑ	ΚΟΤΖΑ ΤΖΕΛΑΪΔΗΝ	2542065342	6937297108
ΔΑΦΝΩΝΑ	ΧΩΡΑΦΑΣ ΣΠΥΡΙΔΩΝ	2542022511	6977291813
ΚΑΡΥΟΦΥΤΟΥ	ΣΕΡΑΦΙΑΣ ΔΙΑΜΑΝΤΗΣ	6977222270	6974010956
ΠΑΣΧΑΛΙΑΣ	ΤΟΛΜΙΔΗΣ ΠΑΝΑΓΙΩΤΗΣ	2542031056	6972304142
<b>ΔΕΥΑΞ</b>			
Πρόεδρος	ΚΑΜΑΡΙΔΗΣ ΙΠΠΟΚΡΑΤΗΣ	2541100322	6936186185
Τεχνικές	ΛΕΠΙΔΑΣ ΔΗΜΗΤΡΗΣ	2541100320	6938910710

5.2 Τηλεφωνικοί αριθμοί και FAX επικοινωνίας Δήμου Ξάνθης με λοιπούς εμπλεκόμενους φορείς

**Α. Γ.Γ.Π.Π., ΕΛ.ΛΑΣ, ΠΥΡΟΣΒΕΣΤΙΚΗ, ΣΤΡΑΤΟΣ, ΝΟΣΟΚΟΜΕΙΑ:**

ΟΝΟΜΑΤΕΠΩΝΥΜΟ	ΤΗΛΕΦΩΝΟ ΣΤΑΘΕΡΟ	ΤΗΛΕΦΩΝΟ ΚΙΝΗΤΟ	FAX
<b>ΓΕΝΙΚΗ ΓΡΑΜΜΑΤΕΙΑ ΠΟΛΙΤΙΚΗΣ ΠΡΟΣΤΑΣΙΑΣ</b>			
ΚΕΝΤΡΟ ΕΠΙΧΕΙΡΗΣΕΩΝ	2103359002		2103359941
	2103359003		2103359912
<b>Δ/ΝΣΗ ΠΟΛΙΤΙΚΗΣ ΠΡΟΣΤΑΣΙΑΣ ΑΠΟΚΕΝΤΡΩΜΕΝΗΣ Δ/ΝΣΗΣ Μ.Θ.</b>			
ΓΕΩΡΓΙΑΔΟΥ ΚΡΥΣΤΑΛΛΙΑ Προϊστάμενος Δ/νσης	2313309608	6948759994	213309410
<b>ΑΣΤΥΝΟΜΙΚΗ ΔΙΕΥΘΥΝΣΗ ΝΟΜΟΥ ΞΑΝΘΗΣ</b>			
ΚΕΝΤΡΟ ΕΠΙΧΕΙΡΗΣΕΩΝ ΣΤΑΜΠΟΥΛΗΣ ΧΡΗΣΤΟΣ (Δ/ντής Δ/νσης)	100 2541084101	6944266546 6979972255	2541076310
ΓΙΩΡΗΣ ΠΑΣΧΑΛΗΣ (Α Βοηθός Δ/ντή)	2541084102	6945134534	

ΧΑΤΖΗΣΤΑΜΑΤΗΣ ΚΩΝΣΤΑΝΤΙΝΟΣ (Β Βοηθός Δ/ντή)	2541084142	6947832600	
ΡΙΖΟΣ ΚΩΝ/ΝΟΣ (Γ Βοηθός Δ/ντή)	2541084103	6947122886	
ΟΡΦΑΝΙΔΗΣ ΝΕΚΤΑΡΙΟΣ (Δ Βοηθός Δ/ντή)	2541084103	6942444308	
ΣΑΚΕΛΛΑΡΙΔΗΣ ΣΤΑΥΡΟΣ (ΥΠΑΣΠΙΣΤΗΡΙΟ)	2541084104	6936867855	
<b>ΑΣΤΥΝΟΜΙΚΟ ΤΜΗΜΑ ΞΑΝΘΗΣ</b>			
ΝΑΛΙΑΣ ΑΛΥΠΙΟΣ	2541084110	6980727900	2541076310
ΚΑΡΠΟΥΖΗ ΕΥΓΕΝΙΑ	2541084113	6985569175	
<b>ΤΜΗΜΑ ΤΡΟΧΑΙΑΣ ΞΑΝΘΗΣ</b>			
ΠΟΥΛΙΟΣ ΙΩΑΝΝΗΣ	2541084120	6932389030	2541076310
ΚΑΡΑΜΑΝΛΗΣ ΙΩΑΝΝΗΣ	2541084121	6936730517	
<b>ΑΣΤΥΝΟΜΙΚΟ ΤΜΗΜΑ ΣΤΑΥΡΟΥΠΟΛΗΣ</b>			
ΚΩΤΗΣ ΚΩΝ/ΝΟΣ	2542022411	6972331860	2542022100
ΜΠΟΥΤΖΙΟΣ ΔΗΜΟΣ	2542022100	6945498723	
<b>ΠΥΡΟΣΒΕΣΤΙΚΕΣ ΥΠΗΡΕΣΙΕΣ ΝΟΜΟΥ ΞΑΝΘΗΣ</b>			
<b>ΠΕΚΕ ΚΟΜΟΤΗΝΗ</b>			
ΥΠΕΥΘ. ΚΑΡΑΓΚΟΥΝΗΣ ΛΕΩΝΙΔΑΣ	2531355100	6936504468	
ΜΟΥΡΟΣ ΕΥΑΓΓΕΛΟΣ			
<b>ΠΥΡΟΣΒΕΣΤΙΚΗ ΥΠΗΡΕΣΙΑ ΝΟΜΟΥ ΞΑΝΘΗΣ</b>			
ΔΑΔΟΥΔΗΣ ΚΩΝ/ΝΟΣ (Διοικητής)	2541022199 2541083299	6936022139 6977230222	
ΓΚΙΚΗΣ ΧΡΗΣΤΟΣ (Υ/διοικητής)	2541022199	6974005508	2541022704
ΤΟΠΑΛΙΔΗΣ ΑΝΑΣΤΑΣΙΟΣ	2541550156	6936748560	
<b>ΠΥΡΟΣΒΕΣΤΙΚΟ ΚΛΙΜΑΚΙΟ ΣΤΑΥΡΟΥΠΟΛΗΣ</b>			
ΑΝΔΡΕΩΤΗΣ ΤΖΑΝΕΤΟΣ (ΤΖΑΝΗΣ)	2542022199	6937233223 6939043338	2542022670

ΚΑΡΑΓΙΑΝΝΙΔΗΣ ΕΥΑΓΓΕΛΟΣ		6944277406	
ΠΥΡΟΣΒΕΣΤΙΚΟ ΚΛΙΜΑΚΙΟ ΒΙΟΜΗΧΑΝΙΚΗΣ ΠΕΡΙΟΧΗΣ			
ΜΠΛΕΤΣΑΣ ΚΩΣΤΑΣ	2541087940	6936562113	2541087950
ΤΣΑΟΥΣΗΣ ΓΙΩΡΓΟΣ	2541087947	6972920448	
ΣΤΡΑΤΙΩΤΙΚΕΣ ΑΡΧΕΣ ΝΟΜΟΥ ΞΑΝΘΗΣ			
XXV ΤΘΤ			
ΣΑΜΑΡΑΣ ΑΣΤΕΡΙΟΣ (Δ/ΤΗΣ ΤΑΞ/ΧΟΣ) ΕΠΙΛΑΡΧΟΣ	2541036109	6936164883	
ΑΡΑΜΠΑΤΖΙΔΗΣ ΙΩΑΝΝΗΣ	2541036416 2541036415	6945586432	
ΣΥΝΤΟΝΙΣΤΗΣ ΥΠΗΡΕΣΙΑΣ (24 ΩΡΕΣ)	2541036387		2541036298
ΥΠΕΥΘΥΝΟΣ ΣΧΕΔΙΟΥ ΞΕΝΟΚΡΑΤΗΣ & (ΠΕΡΙΠΟΛΑ ΠΥΡΑΣΦΑΛΕΙΑΣ)	2541036107 2541036416 2541036403		
ΣΥΝΔΕΣΜΟΣ ΓΙΑ ΚΙΝΗΤΟΠΟΙΗΣΗ XXV ΤΘΤ			
<b>Τ/χης ΠΖ ΚΑΤΙΡΑΙΩΤΗΣ ΒΑΣΙΛΕΙΟΣ</b>	<b>2541035301</b>		<b>6972723058</b>
4η ΤΑΞΥΠ ΣΩΜΑΤΟΣ			
ΜΠΙΣΙΚΛΗΣ ΑΛΕΞΑΝΔΡΟΣ	2541035420	6974415454	
4ο ΣΩΜΑ			
ΤΗΛ. ΚΕΝΤΡΟ	2541034911		2541027428
<b>ΚΙΝΗΤΟΠΟΙΗΣΗ Δ/ΝΤΗΣ ΕΠΙΧΕΙΡΗΣΕΩΝ ΣΩΜΑΤΟΣ</b>	<b>2541034331</b> 2541034170		
ΝΟΣΟΚΟΜΕΙΑ ΝΟΜΟΥ ΞΑΝΘΗΣ			
ΓΕΝΙΚΟ ΝΟΣΟΚΟΜΕΙΟ ΞΑΝΘΗΣ			
ΓΕΡΟΠΟΥΛΟΣ ΑΧΧΙΛΕΑΣ ΔΙΟΙΚΗΤΗΣ (ΙΔΙΑΙΤΕΡΑ	2541351151	6977395314	2541024834

ΑΘΑΝΑΣΙΑΔΟΥ)			
ΙΑΤΡΙΔΗΣ ΑΠΟΣΤΟΛΟΣ ΠΑΠΑΔΟΠΟΥΛΟΥ ΣΟΦΙΑ (ΑΝ. ΠΟΛΙΤΙΚΗΣ ΠΡΟΣΤΑΣΙΑΣ)	2541351405    2541351407	6972838589    6977838348	2541351180    2541351180
ΕΚΑΒ ΞΑΝΘΗΣ (166)			
ΤΗΛΕΦΩΝΙΚΟ ΚΕΝΤΡΟ ΕΚΑΒ	2551089350		2551089367
ΛΙΜΑΣ ΧΡΗΣΤΟΣ (Δ/ΝΤΗΣ) ΚΕΣΣΑΤΗΣ ΑΘΑΝΑΣΙΟΣ (ΥΠΕΥΘΥΝΟΣ για Ξάνθη)	2551089374 2551089359 2551089379	6936132286	2551089367
		6944883061	
ΕΚΕΠΥ ΒΟΡΕΙΟΥ ΕΛΛΑΔΟΣ			
ΛΕΠΤΟΚΑΡΙΔΟΥ ΓΕΩΡΓΙΑ	2313327884		2313327808

**Β. ΟΤΑ Α ΚΑΙ Β ΒΑΘΜΟΥ:**

ΟΝΟΜΑΤΕΠΩΝΥΜΟ	ΤΗΛΕΦΩΝΟ ΣΤΑΘΕΡΟ	ΤΗΛΕΦΩΝΟ ΚΙΝΗΤΟ	FAX
Ο.Τ.Α Β' ΒΑΘΜΟΥ			
ΑΝΤΙΠΕΡΙΦΕΡΙΑΡΧΗΣ ΞΑΝΘΗΣ			
ΕΥΦΡΑΙΜΙΔΗΣ ΝΙΚΟΛΑΟΣ	2541022661	9677682334	2541350270
	2541078526	6946699232	
	2541350111		
ΤΜΗΜΑ ΠΟΛΙΤΙΚΗΣ ΠΡΟΣΤΑΣΙΑΣ Π.Ε. ΞΑΝΘΗΣ			
ΧΟΥΒΑΡΔΑΣ ΚΩΝ/ΝΟΣ Προϊστάμενος Δ/σης	2531353911 2531350111	6970111112 6937018696	2531353950
ΒΑΦΕΙΑΔΗΣ ΕΥΣΤΑΘΙΟΣ	2541350205	6984605050	2541078823 25410241617
Δ/ΝΣΗ ΤΕΧΝΙΚΩΝ ΕΡΓΩΝ Π.Ε. ΞΑΝΘΗΣ			
ΛΑΜΠΡΟΥ ΧΡΥΣΑΝΑ Προϊστάμενος Δ/σης	2541350350 2541350331	6984605046 6944602980	2541350352

Δ/ΝΣΗ ΔΗΜΟΣΙΑΣ ΥΓΕΙΑΣ ΚΑΙ ΚΟΙΝΩΝΙΚΗΣ ΜΕΡΙΜΝΑΣ Π.Ε. ΞΑΝΘΗΣ			
ΤΣΟΥΡΓΙΑΝΝΗΣ ΛΑΝΡΟΣ	2541350130	6972084118	2541320131
ΑΠΟΣΤΟΛΙΔΗΣ ΝΙΚΟΣ	2541350169	6945585642	2541065734
Ο.Τ.Α Α' ΒΑΘΜΟΥ			
ΔΗΜΟΣ ΑΒΔΗΡΩΝ			
ΔΗΜΑΡΧΟΣ	2541352555		
ΤΣΙΤΙΡΙΔΗΣ ΓΕΩΡΓΙΟΣ	2541352550	6937013033	
ΣΤΑΥΡΑΚΑΡΑΣ ΦΩΤΗΣ			2541352554
Αντιδήμαρχος υπεύθυνος Επίβλεψης Πολιτικής Προστασίας	2541352417	6973998955	
ΕΛΕΥΘΕΡΙΑΔΗΣ ΑΠΟΣΤΟΛΟΣ			
Προϊστάμενος Γρ. Πολιτικής Προστασίας	2541352576	6986882605	2541352579
ΚΟΣΕΪΔΗΣ ΕΜΜΑΝΟΥΗΛ			
Υπάλληλος Γραφείου Πολιτικής Προστασίας	2541352577	6939041301	
ΧΩΛΙΔΗΣ ΣΤΥΛΙΑΝΟΣ			2541352454
Αν. προϊστάμενος Τεχνικών Υπηρεσιών	2541352401	6973845496	
ΔΗΜΟΣ ΤΟΠΕΙΡΟΥ			
ΔΗΜΑΡΧΟΣ	2541352609		
ΜΙΧΟΓΛΟΥ ΘΩΜΑΣ	2541078332	6944325603	
ΧΡΥΣΑ ΜΩΡΑΪΤΗ	2541352608		2541352618
ΨΕΜΜΑΤΑΣ ΔΗΜΗΤΡΙΟΣ			
ΑΝΤΙΔΗΜΑΡΧΟΣ		6944560015	
ΑΝΤΙΔΗΜΑΡΧΟΣ			
Υπεύθυνος Πολιτικής Προστασίας			
ΔΡΑΜΠΙΔΗΣ ΡΗΓΑΣ	2541352608	6944989828	
ΔΗΜΟΣ ΜΥΚΗΣ			
ΔΗΜΑΡΧΟΣ ΝΤΕΛΗ ΧΟΥΣΣΕΙΝ			
ΡΙΤΒΑΝ	2541352342	6937026135	
ΑΝΤΙΔΗΜΑΡΧΟΣ			2541352330
Υπεύθυνος Πολιτικής Προστασίας			
ΓΚΙΟΥΡΟΥΚ ΣΑΛΗ	2541352308	6937666439	

ΑΝΤΙΔΗΜΑΡΧΟΣ ΜΠΟΥΓΙΟΥΚΛΟΥ ΧΟΥΣΕΙΝ	2541352313	6989864711
ΑΝΤΙΔΗΜΑΡΧΟΣ ΧΟΜΚΟ ΕΡΚΑΝ	2541352309	6986049073
ΤΜΗΜΑ ΤΕΧΝΙΚΩΝ ΕΡΓΩΝ		
ΜΑΥΡΟΜΑΤΗΣ ΧΡΗΣΤΟΣ	6983327762	6972148498
ΠΛΟΥΜΙΣΤΟΥ ΔΗΜΗΤΡΑ	2541352326	6942281372
ΣΥΜΕΩΝΙΔΗΣ ΔΗΜΗΤΡΗΣ		6972148498

## Γ. ΛΟΙΠΟΙ ΕΜΠΛΕΚΟΜΕΝΟΙ ΦΟΡΕΙΣ:

ΟΝΟΜΑΤΕΠΩΝΥΜΟ	ΤΗΛΕΦΩΝΟ ΣΤΑΘΕΡΟ	ΤΗΛΕΦΩΝΟ ΚΙΝΗΤΟ	FAX
<b>ΕΜΠΛΕΚΟΜΕΝΟΙ ΦΟΡΕΙΣ</b>			
<b>ΔΑΣΑΡΧΕΙΟ ΞΑΝΘΗΣ</b>			
ΜΗΛΙΟΣ ΧΡΗΣΤΟΣ	2541078400	6934339241	
ΜΟΥΡΟΣ ΕΥΑΓΓΕΛΟΣ	2541022669	6979324868	2541078400
<b>Δ/ΝΣΗ ΔΑΣΩΝ ΞΑΝΘΗΣ</b>			
ΜΟΥΧΤΑΡΙΔΗΣ	2541022115		
ΠΑΝΑΓΙΩΤΗΣ	2541066010	6945770655	2541022115
<b>ΔΑΣΑΡΧΕΙΟ ΣΤΑΥΡΟΥΠΟΛΗΣ</b>			
ΤΣΟΛΑΚΙΔΗΣ ΘΕΟΔΩΡΟΣ	2542021004	6949104854	2542021004
ΒΑΛΙΚΑΚΗ ΜΑΡΙΑ ΒΑΦΕΙΔΗΣ ΠΑΝΑΓΙΩΤΗΣ	254202218	6948890414 6937423423	
<b>Δ.Ε.Δ.Δ.Η.Ε. ΞΑΝΘΗΣ</b>			
ΛΑΥΡΑΝΟΣ ΧΡΗΣΤΟΣ	2541069731	6975877939	2541028108
ΣΑΡΡΗΣ ΒΑΣΙΛΕΙΟΣ	2541069750-51	6978000574	
ΤΣΙΤΣΕΛΗΣ ΝΙΚΟΛΑΟΣ	2541069745	6980108935	
<b>Ο.Τ.Ε. ΞΑΝΘΗΣ</b>			
ΤΣΙΠΙΔΗΣ ΚΥΡΙΑΚΟΣ Προϊστάμενος ΜΑΛΛΙΑΡΑΚΗΣ ΣΤΕΦΑΝΟΣ (αναπληρωτής)	2541056010 2541056080	6974500773 6970041230	2541073399
<b>Ο.Σ.Ε. ΞΑΝΘΗΣ</b>			
ΔΕΡΜΕΝΤΖΟΠΟΥΛΟΣ ΒΑΣΙΛΕΙΟΣ (Σταθμάρχης)	2541027030 2541022581	6933001770	2541027030
ΚΑΖΑΝΑΣ ΓΕΩΡΓΙΟΣ (Δ/νση Συντήρησης Γραμμής)	2521032452	6948304618	2521047047
ΠΑΠΑΦΩΤΙΟΥ ΒΑΣΙΛΕΙΟΣ (Μπάρες κλπ)	2310599016	6980096102	2310599140

Δ/ΝΣΗ Α' ΒΑΘΜΙΑΣ ΕΚΠΑΙΔΕΥΣΗΣ			
ΜΑΡΚΟΥ ΑΝΑΣΤΑΣΙΟΣ	2541350386	6977239500	2541069509
ΣΥΡΟΠΟΥΛΟΣ ΠΑΝΑΓΙΩΤΗΣ	2541350388	6977685385	
Δ/ΝΣΗ Β' ΒΑΘΜΙΑΣ ΕΚΠΑΙΔΕΥΣΗΣ			
ΠΑΠΑΘΑΝΑΣΙΟΥ ΓΕΩΡΓΙΟΣ (Δ/ντης)	2541350296	6978900182	2541022860
ΕΦΟΡΕΙΑ ΑΡΧΑΙΟΤΗΤΩΝ ΞΑΝΘΗΣ			
ΚΑΛΙΝΤΖΗ ΚΩΝΣΤΑΝΤΙΝΑ	2541051003	6948507794	5241051783
ΧΡΥΣΑΦΗ ΜΑΡΙΑ		6938046323	
ΣΟΥΛΑΡΙΚΗ ΔΕΣΠΟΙΝΑ		6942257470	
ΧΑΤΖΗΠΡΟΚΟΠΙΟΥ ΚΥΡΙΑΚΗ		6947603396	
ΣΥΝΔΕΣΜΟΣ ΔΙΑΧΕΙΡΙΣΗΣ ΑΠΟΡΡΙΜΑΤΩΝ			
ΑΪΒΑΛΙΩΤΗΣ ΠΑΝΑΓΙΩΤΗΣ	2541077891	6972858158	2541077891
ΕΓΝΑΤΙΑ ΟΔΟΣ Α.Ε.			
ΤΣΟΥΚΑΛΑΣ ΠΑΣΧΑΛΗΣ (δ/ντης)	2531030580	6908097251	2531030582
ΞΑΝΘΟΠΟΥΛΟΥ ΕΛΕΝΗ	2531030580	6940452100	
Κ.Τ.Ε.Λ. ΞΑΝΘΗΣ			
ΓΕΩΡΓΙΑΔΗΣ ΘΕΜΗΣ πρόεδρος	2541022684	6937327500	
ΤΑΡΠΙΔΗΣ ΠΑΝΑΓΙΩΤΗΣ		6975869016	
Δ/ΝΣΗ ΥΔΑΤΩΝ Α.Μ.Θ.			
ΚΑΜΠΑΣ ΓΕΩΡΓΙΟΣ	2313309816	6972303313	2510837173
ΕΤΒΑ ΒΙΠΕ			
ΔΑΛΑΚΟΥΡΑΣ ΙΩΑΝΝΗΣ	2541063870	6974107597	
ΟΑΕΔ ΞΑΝΘΗΣ			
ΜΑΖΑΡΑΚΗΣ ΣΠΥΡΟΣ (δ/ντης)	2541024142 εσωτ. 100	6984240868	



ΔΑΛΑΚΟΥΡΑΣ ΙΩΑΝΝΗΣ	εσωτ. 116		
<b>ΤΟΠΙΚΗ ΟΜΑΔΑ ΥΓΕΙΑΣ ΤΟΜΥ</b>			
ΒΕΣΚΟΥ ΜΑΡΙΑ (Κοινωνική Λειτουργός)	2541352123	6946886129	
ΤΣΙΑΚΗΡ ΑΙΣΕΛ (επισκέπτρια υγείας)		6970411256	
<b>ΧΗΜΙΚΗ ΥΠΗΡΕΣΙΑ ΞΑΝΘΗΣ</b>			
ΠΑΠΑΔΟΠΟΥΛΟΥ ΑΙΚΑΤΕΡΙΝΗ	2541063251	6939192219	
<b>ΤΑΡ ΑΓΩΓΟΣ ΦΥΣΙΚΟΥ ΑΕΡΙΟΥ</b>			
	2130104500		2130104533
<b>ΦΟΡΕΑΣ ΔΙΑΧΕΙΡΙΣΗΣ ΟΡΟΣΕΙΡΑΣ ΡΟΔΟΠΗΣ</b>			
ΚΕΧΑΓΙΟΓΛΟΥ ΣΤΑΥΡΟΣ	2524021030	6944728701	2524022165
ΧΑΤΖΗΑΝΑΣΤΑΣΙΟΥ ΕΛΕΝΗ		6947407262	
<b>ΙΕΡΑ ΜΗΤΡΟΠΟΛΗ ΞΑΝΘΗΣ &amp; ΠΕΡΙΘΕΩΡΙΟΥ</b>			
ΓΚΟΥΤΖΙΝΗΣ ΣΟΦΡΩΝΙΟΣ (ΠΡΩΤΟΣΥΓΓΕΛΟΣ)	2541022505 2541028305	6946726512	2541025581

## Α. ΕΘΕΛΟΝΤΙΚΕΣ ΟΡΓΑΝΩΣΕΙΣ:

ΟΝΟΜΑΤΕΠΩΝΥΜΟ	ΤΗΛΕΦΩΝΟ ΣΤΑΘΕΡΟ	ΤΗΛΕΦΩΝΟ ΚΙΝΗΤΟ	FAX
<b>ΕΘΕΛΟΝΤΙΚΕΣ ΟΡΓΑΝΩΣΕΙΣ</b>			
<b>ΕΛΛΗΝΙΚΗ ΟΜΑΔΑ ΔΙΑΣΩΣΗΣ (ΕΓΓΕΓΡΑΜΜΕΝΟΙ ΣΤΟ ΜΗΤΡΩΟ)</b>			
ΚΑΛΟΓΙΑΝΝΑΚΗΣ ΧΡΗΣΤΟΣ (Πρόεδρος)	2541072324	6970050091	
ΣΑΡΑΝΤΗΣ ΠΑΣΧΑΛΗΣ (Αντιπρόεδρος)		6976260016	
<b>ΟΜΑΔΑ ΔΙΑΣΩΣΗΣ &amp; ΔΙΑΧΕΙΡΙΣΗΣ ΑΝΘΡΩΠΙΣΤΙΚΩΝ ΚΡΙΣΕΩΝ (Ο.ΔΙ.Α.Κ.) (ΕΓΓΕΓΡΑΜΜΕΝΟΙ ΣΤΟ ΜΗΤΡΩΟ)</b>			
ΔΡΑΓΑΝΗΣ ΧΡΗΣΤΟΣ		6983514810	
ΜΑΡΙΑ ΣΙΡΜΟΠΟΥΛΟΥ		6940746304	
<b>ΚΥΝΗΓΕΤΙΚΟΣ ΣΥΛΛΟΓΟΣ (ΕΓΓΕΓΡΑΜΜΕΝΟΙ ΣΤΟ ΜΗΤΡΩΟ)</b>			
ΣΕΡΑΙΟΣ ΛΟΪΖΟΣ	2541022846	6948504931	
ΜΑΥΡΙΔΗΣ ΔΗΜΗΤΡΙΟΣ		6932395322	
ΛΑΧΑΝΑΣ ΝΙΚΟΣ		6932965002	
<b>ΕΡΥΘΡΟΣ ΣΤΑΥΡΟΣ ΣΑΜΑΡΕΙΤΕΣ</b>			
ΜΠΡΑΤΙΔΗΣ ΓΕΩΡΓΙΟΣ	2541027230	6981895807	2541027258
ΓΕΩΡΓΙΑΔΗΣ ΣΤΥΛΙΑΝΟΣ		6976074557	
<b>ΑΠΟΣΤΡΑΤΟΙ ΑΣΤΥΝΟΜΙΚΟΙ</b>			
ΚΑΡΑΜΠΠΕΡΗΣ ΘΕΟΦΑΝΗΣ		6974261700	
ΔΕΛΗΓΙΑΝΝΟΠΟΥΛΟΣ ΚΩΝΣΤΑΝΤΙΝΟΣ		6979144800	
<b>ΕΘΕΛΟΝΤΕΣ ΑΕΡΟΛΕΣΧΗΣ</b>			
ΚΑΤΣΟΥΛΗΣ ΧΡΗΣΤΟΣ	2541072421	6942014342	2541076060
ΧΡΗΣΤΟΥ ΑΡΓΥΡΙΟΣ			
<b>ΣΩΜΑ ΕΛΛΗΝΩΝ ΠΡΟΣΚΟΠΩΝ</b>			

ΝΑΣΣΟΠΟΥΛΟΣ ΧΑΡΑΛΑΜΠΟΣ	2541077230	6974377278	2541076915
ΣΩΤΗΡΗΣ ΣΤΟΪΚΟΣ			6971827397
ΕΛΛΗΝΙΚΟΣ ΟΡΕΙΒΑΤΙΚΟΣ ΣΥΛΛΟΓΟΣ ΞΑΝΘΗΣ			
ΝΤΟΥΜΑΣ ΠΑΝΑΓΙΩΤΗΣ		6977199811	2541069509
ΤΗΛ.Ε.ΘΡΑ.			
ΠΛΑΤΣΗΣ ΧΑΡΑΛΑΜΠΟΣ		6946198575	
ΑΡΝΑΟΥΤΟΓΛΟΥ ΤΗΛΕΜΑΧΟΣ	2541078641	6932219364	
ΑΚΗΣ ΠΑΝΤΑΖΙΔΗΣ		6937302430	
ΜΟΤΟΣΥΚΛΕΤΙΣΤΙΚΟΣ ΟΜΙΛΟΣ ΞΑΝΘΗΣ - ΠΟΛΥΜΗΧΑΝΟΙ			
ΔΙΟΝΥΣΗΣ ΧΑΤΖΗΣΤΑΜΑΤΗΣ		6971592920	
Πρόεδρος ΓΕΡΜΑΤΖΙΔΗΣ ΘΩΜΑΣ		6936702012	
ΛΕΣΧΗ ΕΦΕΔΡΩΝ ΕΝΟΠΛΩΝ ΔΥΝΑΜΕΩΝ - ΛΕΦΕΔ			
ΠΑΡΑΣΧΟΥ ΜΙΧΑΛΗΣ	2541071871	6977448300	
ΛΕΣΧΗ 4Χ4 ΞΑΝΘΗΣ			
ΒΟΓΙΑΤΖΗΣ ΝΙΚΟΣ (ΠΡΟΕΔΡΟΣ)		6981210249	
ΣΑΛΒΑΝΑΣ ΠΑΝΑΓΙΩΤΗΣ (Γραμματέας)		6908774119	

### 5.3 Ροή πληροφοριών μεταξύ υπηρεσιών και οργάνων του Δήμου Ξάνθης

Για λόγους καλύτερης εποπτείας, οι ροές πληροφοριών μεταξύ των εμπλεκόμενων οργανικών μονάδων και οργάνων του Δήμου, για την υλοποίηση δράσεων που συνδέονται με την αντιμετώπιση εκτάκτων αναγκών και διαχείριση των συνεπειών μετά την εκδήλωση συμβάντος, αποτυπώνονται στο κατωτέρω διάγραμμα ροής πληροφοριών:

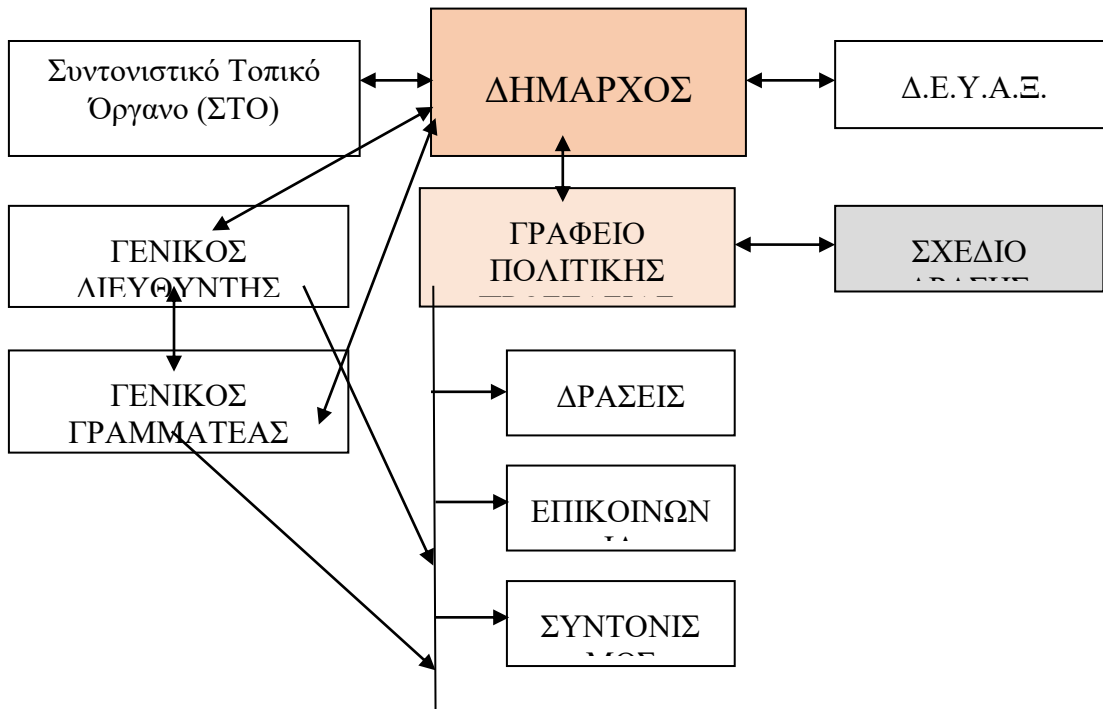

**Διάγραμμα 5.1:** Ροή πληροφοριών εντός Δήμου Ξάνθης

### 5.4 Ροή πληροφοριών μεταξύ υπηρεσιών και οργάνων σε επίπεδο Δήμου

Για λόγους καλύτερης εποπτείας, οι ροές πληροφοριών μεταξύ των εμπλεκόμενων φορέων σε επίπεδο Δήμου, για την υλοποίηση δράσεων που συνδέονται με την αντιμετώπιση εκτάκτων αναγκών και διαχείριση των συνεπειών μετά την εκδήλωση συμβάντος, αποτυπώνονται στο κατωτέρω διάγραμμα ροής πληροφοριών. Αναλυτικότερα ο συντονισμός των υπηρεσιών, σε τοπικό και κεντρικό επίπεδο αναφέρεται στο επόμενο Κεφάλαιο 6.

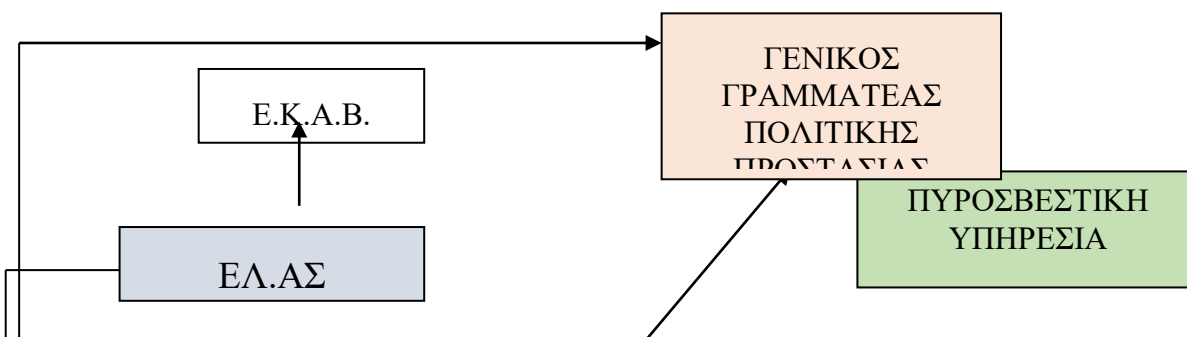

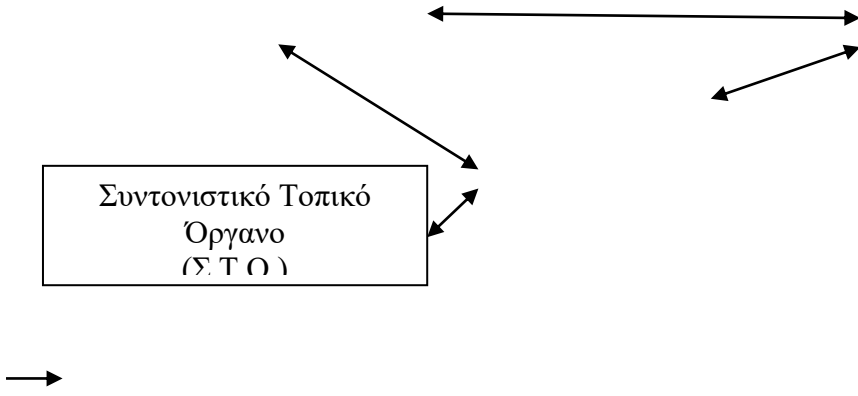

**Διάγραμμα 5.2:** Ροή πληροφοριών Δήμου Ξάνθης με λοιπούς εμπλεκόμενους φορείς.

**ΜΕΡΟΣ 6**  
**ΣΥΝΤΟΝΙΣΤΙΚΕΣ ΟΔΗΓΙΕΣ**  
**ΥΛΟΠΟΙΗΣΗΣ ΔΡΑΣΕΩΝ**  
**ΠΟΛΙΤΙΚΗΣ ΠΡΟΣΤΑΣΙΑΣ**

**6 ΜΕΡΟΣ: ΣΥΝΤΟΝΙΣΤΙΚΕΣ ΟΔΗΓΙΕΣ ΥΛΟΠΟΙΗΣΗΣ ΔΡΑΣΕΩΝ ΠΟΛΙΤΙΚΗΣ ΠΡΟΣΤΑΣΙΑΣ**

Μετά την εκδήλωση ενός σεισμού οι φορείς πολιτικής προστασίας, στο πλαίσιο των αρμοδιοτήτων τους, κινητοποιούνται άμεσα και δρομολογούν σειρά δράσεων για την αντιμετώπιση εκτάκτων αναγκών και την άμεση/βραχεία διαχείριση των συνεπειών. Προϋπόθεση για την αποτελεσματική απόκριση των φορέων πολιτικής προστασίας της χώρας είναι η συνέργεια, η συνεργασία και η διαλειτουργικότητα σε όλα τα επίπεδα Διοίκησης.

Στο παρόν Μέρος 5 δίνονται συντονιστικές οδηγίες, όπως αυτές δίνονται στο Μέρος Χ του Γενικού Σχεδίου με την κωδική ονομασία ΕΓΚΕΛΑΔΟΣ, για τη απόκριση όλων των εμπλεκόμενων φορέων για την από κοινού αντιμετώπιση εκτάκτων αναγκών και την άμεση/βραχεία διαχείριση συνεπειών και την εξασφάλιση ενιαίας και συγχρονισμένης δράσης.

**6.1 Αυξημένη ετοιμότητα για την αντιμετώπιση κινδύνων από την εκδήλωση σεισμών**

Όπως έχει ήδη αναφερθεί, δεδομένης της αδυναμίας βραχυπρόθεσμης πρόγνωσης σεισμικών φαινομένων, η έγκαιρη προειδοποίηση γενικά δεν έχει εφαρμογή στην περίπτωση του σχεδιασμού αντιμετώπισης κινδύνων από την εκδήλωση σεισμών.

Ωστόσο, ο Γενικός Γραμματέας Πολιτικής Προστασίας δύναται να θέσει το δυναμικό και τα μέσα πολιτικής προστασίας (όπως ορίζονται στο αρθ. 3 του Ν. 3013/2002) σε κατάσταση ετοιμότητας πολιτικής προστασίας εν όψει επαπειλούμενου κινδύνου (σύμφωνα με το αρθ. 2 του Ν. 3013/2002), λαμβάνοντας υπόψη τις γνωμοδοτήσεις – πορίσματα της Μόνιμης Ειδικής Επιστημονικής Επιτροπής Εκτίμησης Σεισμικής Επικινδυνότητας και Αξιολόγησης Σεισμικού Κινδύνου του Ο.Α.Σ.Π. (Δ16γ/08/264/Γ/2014 - ΦΕΚ 2019/Β'/2014 και ΔΝΣα/49717/Φ.50κ/17 - ΦΕΚ 714/ΥΟΔΔ/2017).

Σε αυτές τις περιπτώσεις:

- **οι Δήμοι** και οι Περιφέρειες στις περιοχές που έχουν τεθεί σε κατάσταση ετοιμότητας πολιτικής προστασίας εν όψει επαπειλούμενου κινδύνου, **ελέγχουν άμεσα την πορεία υλοποίησης των προπαρασκευαστικών δράσεων** που προβλέπονται στις παραγράφους 3.1 του παρόντος για το Δήμο και 6.1 του Γενικού Σχεδίου για τις Περιφέρειες αντίστοιχα και σε περίπτωση που δεν έχουν ολοκληρωθεί **επισπεύδεται η υλοποίησή τους**. Στις ανωτέρω περιοχές, οι Δήμαρχοι και οι αρμόδιοι Αντιπεριφερειάρχες (που ενεργούν σύμφωνα με τις οδηγίες και τις κατευθύνσεις που τους παρέχουν οι Περιφερειάρχες), δύναται κατά την κρίση τους να συγκαλέσουν τα Συντονιστικά Τοπικά Όργανα (ΣΤΟ) των Δήμων και τα Συντονιστικά Όργανα Πολιτικής Προστασίας (ΣΟΠΠ) των Περιφερειακών Ενοτήτων αντίστοιχα για υποβοήθηση του έργου τους στον συντονισμό των φορέων που εμπλέκονται σε δράσεις ετοιμότητας πολιτικής προστασίας για την αντιμετώπιση κινδύνων από την εκδήλωση σεισμών.
- οι λοιποί αρμόδιοι επιχειρησιακά εμπλεκόμενοι φορείς α) προβαίνουν σε άμεσο έλεγχο και τυχόν επικαιροποίηση των επιχειρησιακών τους σχεδίων για την αντιμετώπιση κινδύνων από την εκδήλωση σεισμού, β) δύναται να προχωρήσουν στην ενίσχυση των επιχειρησιακών δυνατοτήτων τους στις ανωτέρω περιοχές που έχουν τεθεί σε κατάσταση ετοιμότητας πολιτικής προστασίας εν όψει επαπειλούμενου κινδύνου και γ) συμμετέχουν στα Συντονιστικά Τοπικά Όργανα (ΣΤΟ) των Δήμων και τα Συντονιστικά Όργανα Πολιτικής Προστασίας (ΣΟΠΠ) των Περιφερειακών Ενοτήτων.

## 6.2 Διοίκηση, Έλεγχος & Συντονισμός επιχειρήσεων

Για την αντιμετώπιση εκτάκτων αναγκών από την εκδήλωση σεισμών και τη διαχείριση των συνεπειών (συμπεριλαμβανομένης της οργανωμένης απομάκρυνσης πολιτών και της άμεσης-βραχείας αποκατάστασης), η Διοίκηση, Έλεγχος & Συντονισμός των επιχειρήσεων αποτελεί ευθύνη των οργάνων Πολιτικής Προστασίας (Γενικός Γραμματέας Πολιτικής Προστασίας, Συντονιστής Αποκεντρωμένης Διοίκησης, Περιφερειάρχης/αρμόδιος Αντιπεριφερειάρχης, Δήμαρχος) τα οποία αναλόγως της κλιμάκωσης υλοποιούν στο πλαίσιο των αρμοδιοτήτων τους δράσεις πολιτικής προστασίας, ενημερώνοντας ταυτόχρονα το ανώτερο διοικητικά Όργανο Πολιτικής Προστασίας.

Η Διοίκηση, ο Έλεγχος & ο Συντονισμός επιμέρους επιχειρησιακών δράσεων αναλαμβάνεται από τους καθ' ύλη αρμόδιους φορείς.

- Δράσεις έρευνας και διάσωσης, ελέγχου και **καταστολής των αστικών πυρκαγιών**, καθώς και ενίσχυσης σε προσωπικό και μέσα του ΠΣ, αναλαμβάνονται και συντονίζονται από τον εκάστοτε Επικεφαλής Αξιωματικό του **Πυροσβεστικού Σώματος**, ο οποίος ενεργεί ως συντονιστής του έργου στην περιοχή του συμβάντος.
- Δράσεις **ασφάλειας, μέτρων τροχαίας**, υποστήριξη μέτρων προστασίας πολιτών αναλαμβάνονται και συντονίζονται από τον εκάστοτε Επικεφαλής Αξιωματικό της **Ελληνικής Αστυνομίας** και σε περίπτωση περιοχής αρμοδιότητας Λιμενικού Σώματος, από τον εκάστοτε Επικεφαλής Αξιωματικό του Λιμενικού Σώματος.
- Δράσεις ιατρικής υποστήριξης, διακομιδής τραυματιών-ασθενών και ενεργοποίησης των κατά τόπους μονάδων υγείας (νοσοκομεία, κέντρα υγείας, κλπ) αναλαμβάνονται και συντονίζονται από το **ΕΚΑΒ** (Κεντρική Υπηρεσία ή Παράρτημα ΕΚΑΒ).
- Δράσεις έρευνας και διάσωσης στην χωρική αρμοδιότητα του Λιμενικού Σώματος – Ελληνικής Ακτοφυλακής (θαλάσσιος χώρος, αιγιαλός και παραλία) αναλαμβάνονται και συντονίζονται από τις εκάστοτε αρμόδιες αρχές του **ΛΣ-ΕΛΑΚΤ**.

## 6.3 Επίσημη ανακοίνωση χαρακτηριστικών σεισμικού φαινομένου

Η επίσημη ανακοίνωση του σεισμού που αφορά στα εγγενή στοιχεία του σεισμού (ώρα εκδήλωσης, μέγεθος, επίκεντρο, εστιακό βάθος, χαρακτηρισμός) δίδεται από το Γεωδυναμικό Ινστιτούτο του Εθνικού Αστεροσκοπείου Αθηνών, το οποίο αποτελεί τον συντονιστή φορέα του Ενιαίου Εθνικού Σεισμολογικού Δικτύου (Ε.Ε.Σ.Δ.).

Μετά την εκδήλωση σεισμού το Γεωδυναμικό Ινστιτούτο του Εθνικού Αστεροσκοπείου Αθηνών αποστέλλει την επίσημη ανακοίνωση του σεισμού στον Γενικό Γραμματέα Πολιτικής Προστασίας, καθώς και στον Πρόεδρο του Ο.Α.Σ.Π. για την περαιτέρω κινητοποίηση των εμπλεκόμενων υπηρεσιών και φορέων στην αντιμετώπιση εκτάκτων αναγκών και την διαχείριση των συνεπειών, όταν αυτό κριθεί απαραίτητο.

Η αποστολή της επίσημης ανακοίνωσης του σεισμού πραγματοποιείται κατά κύριο λόγο για σεισμούς μεγέθους **άνω των 4 βαθμών** της κλίμακας Richter.

### 6.3.1 Δίκτυο παρακολούθησης σεισμικής δραστηριότητας

Με στόχο την διαρκή παρακολούθηση της σεισμικής δραστηριότητας στον Ελληνικό χώρο και την εγκυρότερη και ενιαία ενημέρωση της πολιτείας και του κοινού για την εξέλιξη της σεισμικής δραστηριότητας, ιδιαίτερα σε περιπτώσεις σεισμικής έξαρσης, έχει συγκροτηθεί το **Ενιαίο Εθνικό Σεισμολογικό Δίκτυο (Ε.Ε.Σ.Δ.)**.

Οι φορείς που συμμετέχουν στο Ε.Ε.Σ.Δ είναι: (α) Το Γεωδυναμικό Ινστιτούτο του Εθνικού Αστεροσκοπείου Αθηνών, (β) το Εργαστήριο Σεισμολογίας του Τομέα Γεωφυσικής και Γεωθερμίας του Εθνικού Καποδιστριακού Πανεπιστημίου Αθηνών, (γ) το Εργαστήριο Γεωφυσικής του Τομέα Γεωφυσικής του Αριστοτελείου Πανεπιστημίου Θεσσαλονίκης, (δ) το Εργαστήριο Σεισμολογίας του Τομέα Εφαρμοσμένης Γεωλογίας και Γεωφυσικής του Πανεπιστημίου Πατρών.

Η παρακολούθηση της σεισμικής δραστηριότητας επί 24ώρου βάσης γίνεται από το Γεωδυναμικό Ινστιτούτο του Ε.Α.Α. και, εκ περιτροπής, από έναν από τους υπόλοιπους συμμετέχοντες φορείς που έχουν τη δυνατότητα υπηρεσίας για την παρακολούθηση της σεισμικής δράσης καθ' όλη τη διάρκεια του 24ώρου. Οι φορείς αυτοί συνεργάζονται στενά ιδιαίτερα σε περιπτώσεις σεισμικής έξαρσης για την έκδοση επίσημης ενημέρωσης σχετικά με τα εγγενή χαρακτηριστικά του σεισμού (ώρα εκδήλωσης, μέγεθος, επίκεντρο, εστιακό βάθος και χαρακτηρισμός).

Η επίσημη ενημέρωση εκδίδεται από το Γεωδυναμικό Ινστιτούτο του Ε.Α.Α εξ ονόματος του Ε.Ε.Σ.Δ. Σε περίπτωση που αδυνατεί το Γεωδυναμικό Ινστιτούτο του Ε.Α.Α. να εκδώσει έγκαιρα το πρώτο ανακοινωθέν, αυτό εκδίδεται από τον εκ περιτροπής φορέα, έπειτα από συνεννόηση με το Γεωδυναμικό Ινστιτούτο του Ε.Α.Α, πάλι εξ ονόματος του Ε.Ε.Σ.Δ., σύμφωνα με τον Κανονισμό Λειτουργίας του Εθνικού Δικτύου Σεισμογράφων.

Επίσης, στον δικτυακό τόπο του Γεωδυναμικού Ινστιτούτου του Εθνικού Αστεροσκοπείου Αθηνών (<http://www.gein.noa.gr/el/>), **σχεδόν σε πραγματικό χρόνο** μετά την εκδήλωση σεισμού, παρέχεται προκαταρκτική αυτόματη λύση (ώρα εκδήλωσης, μέγεθος, επίκεντρο, εστιακό βάθος) από το αυτόματο υπολογιστικό σύστημα, χωρίς τη συμμετοχή σεισμολόγου. Η προκαταρκτική αυτόματη λύση δίνει μια πρώτη άμεση εκτίμηση για τα χαρακτηριστικά του σεισμού και μπορεί να διαφέρει από την επίσημη ενημέρωση που εκδίδεται από το Γεωδυναμικό Ινστιτούτο του Ε.Α.Α εξ ονόματος του Ε.Ε.Σ.Δ..

#### 6.4 Αρχική εκτίμηση συνεπειών

Οι πρώτες πληροφορίες σχετικά με την εκδήλωση σεισμού, τις επηρεαζόμενες περιοχές και την αρχική εκτίμηση των συνεπειών, σε συνδυασμό με την επίσημη ανακοίνωση του σεισμού από το Γεωδυναμικό Ινστιτούτο του Εθνικού Αστεροσκοπείου Αθηνών, έχουν βαρύνουσα σημασία για την ορθή εκτίμηση της κατάστασης και την εν συνεχεία άμεση κινητοποίηση και κλιμάκωση των δράσεων πολιτικής προστασίας. Σημειώνεται ότι η εκτίμηση των συνεπειών είναι μια **δυναμική διαδικασία** και δύναται να τροποποιείται σύμφωνα με τις νεότερες εισερχόμενες πληροφορίες αλλά και λόγω της περαιτέρω εξέλιξης της σεισμικής δράσης στην περιοχή.

Οι κατά τόπους αρμόδιες υπηρεσίες **της ΕΛ.ΑΣ.**, οι οποίες αποτελούν θεσμικά τον φορέα επίσημης ενημέρωσης για την αρχική εκτίμηση των συνεπειών στην περιοχή ευθύνης τους μετά από την εκδήλωση σεισμού (ΥΑ 1299 10-04-2003, ΦΕΚ 423/Β'/2003), δια των αρμόδιων οργάνων τους συλλέγουν πληροφορίες σχετικές με τις επιπτώσεις που έχει προκαλέσει ο σεισμός (ζημιές, θύματα, καταρρεύσεις, εγκλωβισμοί, κτλ), ενημερώνουν άμεσα:

- τους επιχειρησιακά εμπλεκόμενους τοπικούς φορείς (Π.Σ., Ε.Κ.Α.Β., κλπ) για συμβάντα αρμοδιότητάς τους,
- τον οικείο Δήμαρχο, τον οικείο Περιφερειάρχη και τον αρμόδιο Αντιπεριφερειάρχη.
- το ΚΕΠΠ/ΓΠΠΠ, τηλεφωνικώς και γραπτώς όταν αυτό είναι εφικτό (συνοπτική έγγραφη αναφορά – Υ.Α. 1299 10-04-2003, ΦΕΚ 423/Β'/2003).

Διευκρινίζεται, ότι η επίσημη ενημέρωση του κοινού για την επικρατούσα κατάσταση και την βατότητα του οδικού δικτύου, αποτελεί αρμοδιότητα των κατά τόπους υπευθύνων υπηρεσιών της ΕΛ.ΑΣ.

Η ανωτέρω ενημέρωση για την επικρατούσα κατάσταση και την **βατότητα του οδικού δικτύου** πραγματοποιείται κατά περίπτωση με την έκδοση δελτίων τύπου και ανακοινώσεων, με την μορφή προφορικών δηλώσεων και συνεντεύξεων καθώς και μέσω της ιστοσελίδας της ΕΛΑΣ ([www.astynomia.gr](http://www.astynomia.gr)). Με εντολή των Περιφερειάρχων και των **Δημάρχων**, κινητοποιούνται οι υπεύθυνοι των αρμόδιων υπηρεσιών της Περιφέρειας και του Δήμου στην πληγείσα περιοχή για την άμεση **διαχείριση των συνεπειών και την παροχή βοήθειας** στους πληγέντες.

Το **ΚΕΠΠ/ΕΣΚΕ** μετά τη λήψη της επίσημης ανακοίνωσης του σεισμού από το Γεωδυναμικό Ινστιτούτο του Εθνικού Αστεροσκοπείου Αθηνών, επικοινωνεί άμεσα με τις κατά τόπους αρμόδιες υπηρεσίες της ΕΛ.ΑΣ., τα Γραφεία Πολιτικής Προστασίας των Δήμων, Τμήματα Πολιτικής Προστασίας των Περιφερειακών Ενοτήτων, Δ/νσεις Πολιτικής Προστασίας των Περιφερειών, Δ/νσεις Πολιτικής Προστασίας των Αποκεντρωμένων Διοικήσεων, καθώς και με άλλα Κέντρα Επιχειρήσεων που λειτουργούν σε 24-ωρη βάση φορείς της κεντρικής διοίκησης (ΕΛ.ΑΣ./ΕΣΚΕΔΙΚ, ΕΚΑΒ, 199 ΣΕΚΥΠΣ/ΕΣΚΕ, κλπ), ενημερώνεται για τις ευρύτερες επιπτώσεις του σεισμού και ενημερώνει το Γενικό Γραμματέα Πολιτικής Προστασίας, το Προϊστάμενο της Δ/νσης Σχεδιασμού & Αντιμετώπισης Εκτάκτων Αναγκών της ΓΠΠΠ και τον Προϊστάμενο της Γενικής Διεύθυνσης Αποκατάστασης Επιπτώσεων Φυσικών Καταστροφών (Γ.Δ.Α.Ε.Φ.Κ.) της Γενικής Γραμματείας Υποδομών.

Ο Πρόεδρος Ο.Α.Σ.Π., εκτιμώντας τα χαρακτηριστικά του σεισμού και την αρχική εκτίμηση των συνεπειών ενημερώνει τον Υπουργό Υποδομών & Μεταφορών, τον Υπουργό Προστασίας του Πολίτη, τον Γενικό Γραμματέα Υποδομών και τον Γενικό Γραμματέα Πολιτικής Προστασίας.

Επισημαίνεται ότι οι κατά τόπους αρμόδιες υπηρεσίες **Τροχαίας** της ΕΛ.ΑΣ. δύναται να λαμβάνουν εντός και εκτός κατοικημένων περιοχών προσωρινά μέτρα απαγορεύσεων ή περιορισμών της κυκλοφορίας, όταν αυτό επιβάλλεται από ιδιαίτερους λόγους ασφαλείας ή σε έκτακτες περιπτώσεις για την αντιμετώπιση τελείως



προσωρινών καταστάσεων (άρθρ. 52 του Κώδικα Οδικής Κυκλοφορίας Ν. 2696/1999 – ΦΕΚ 57/Α'/1999), όπως αυτό έχει αντικατασταθεί με την παρ. 9 του άρθρου 48 του Ν. 4313/2014).

Επίσης, η **ΕΛ.ΑΣ.**, όταν αυτό απαιτείται και είναι εφικτό, δύναται με τα εναέρια μέσα που διαθέτει να πραγματοποιεί πτήσεις πάνω από τις πληγείσες περιοχές για την από αέρος συλλογή πληροφοριών σχετικά με τις επιπτώσεις του σεισμού και την επικρατούσα κατάσταση, με στόχο την ταχύτερη και πληρέστερη ενημέρωση της Κεντρικής Διοίκησης, στο πλαίσιο εφαρμογής του εγκεκριμένου Ειδικού Σχεδίου Κινητοποίησης της ΕΛ.ΑΣ. για την αντιμετώπιση καταστροφών που προέρχονται από σεισμούς. Νοείται ότι **οποιοσδήποτε φορέας** σε Κεντρικό ή Αποκεντρωμένο επίπεδο συλλέξει **πρωτογενείς πληροφορίες** σχετικά με τις συνέπειες του σεισμού, οφείλει να ενημερώνει άμεσα τα αντίστοιχα διοικητικού επιπέδου όργανα των κατά περίπτωση επιχειρησιακά εμπλεκόμενων φορέων (Π.Σ, ΕΛ.ΑΣ, ΕΚΑΒ, κλπ) καθώς και τα αρμόδια Αποκεντρωμένα Όργανα Πολιτικής Προστασίας (Δήμαρχος, Περιφερειάρχης, αρμόδιος Αντιπεριφερειάρχης).

#### 6.5 Επικοινωνίες

Οι επικοινωνίες μεταξύ των Φορέων για την αντιμετώπιση εκτάκτων αναγκών και την άμεση/βραχεία διαχείριση των συνεπειών από την εκδήλωση σεισμού, γίνονται κατά κανόνα με τη χρήση των **δικτύων σταθερής και κινητής τηλεφωνίας** σε όλα τα στάδια επιχειρήσεων.

Για τις ενδοεπικοινωνίες τους οι εμπλεκόμενοι φορείς δύναται να χρησιμοποιούν και δίκτυα ασύρματων επικοινωνιών, σύμφωνα με τα προβλεπόμενα στον επιχειρησιακό σχεδιασμό τους.

Η ανταλλαγή πληροφοριών, η αποστολή αιτημάτων, κλπ. που πραγματοποιούνται μέσω τηλεφωνικών επικοινωνιών, δύναται να ακολουθείται με την αποστολή τηλεομοιοτυπίας (FAX) όταν αυτό απαιτείται και είναι εφικτό.

Η αρχική εκτίμηση των συνεπειών μετά την εκδήλωση σεισμού και η εν συνεχεία κινητοποίηση των φορέων που εμπλέκονται σε τοπικό, περιφερειακό και κεντρικό επίπεδο στην αντιμετώπιση εκτάκτων αναγκών και την άμεση/βραχεία διαχείριση των συνεπειών, έχει ως βασική προϋπόθεση την απρόσκοπτη επικοινωνία τους μέσω των υφιστάμενων συστημάτων τηλεπικοινωνιών (σταθερή και κινητή τηλεφωνία, διαδίκτυο, ασύρματα δίκτυα).

Στις περιπτώσεις που, κατά τις πρώτες ώρες μετά την εκδήλωση του σεισμού, παρουσιάζονται δυσχέρειες στις επικοινωνίες και μέχρι την αποκατάστασή τους οι κατά τόπους Αστυνομικές Υπηρεσίες ή οι Υπηρεσίες του Πυροσβεστικού Σώματος, δύναται να υποστηρίξουν το έργο των Περιφερειάρχων, των αρμόδιων Αντιπεριφερειάρχων και των Δημάρχων, που αφορά τις μεταξύ τους επικοινωνίες, με την διάθεση προσωπικού ή μέσων ως συνδέσμων με δυνατότητα ασύρματης επικοινωνίας, όταν αυτό απαιτείται και είναι εφικτό.

Εναλλακτικά, στο έργο της τηλεπικοινωνιακής υποστήριξης των Δημάρχων, των Αντιπεριφερειάρχων και των Περιφερειάρχων, όταν παρουσιάζονται δυσχέρειες στις επικοινωνίες, δύναται να συμβάλλουν άμεσα οι Ραδιοερασιτεχνικοί Σύλλογοι ή ραδιοερασιτέχνες μέλη της Ένωσης Ελλήνων Ραδιοερασιτεχνών που δραστηριοποιούνται στην πληγείσα περιοχή, όπως αυτό έχει καθοριστεί εκ των προτέρων στις σχετικές προπαρασκευαστικές συνεδριάσεις των Συντονιστικών Τοπικών Οργάνων (ΣΤΟ) των οικείων Δήμων και των Συντονιστικών Οργάνων Πολιτικής Προστασίας (ΣΟΠΠ) των οικείων Περιφερειακών Ενοτήτων για την ετοιμότητα αντιμετώπισης κινδύνων από την εκδήλωση σεισμών.

#### 6.6 Κινητοποίηση

Στο στάδιο αυτό, όλοι οι φορείς υπεύθυνοι για την αντιμετώπιση καταστάσεων έκτακτης ανάγκης από την εκδήλωση σεισμού, λαμβάνοντας υπόψη την αρχική εκτίμηση των συνεπειών, αξιολογώντας τις πληροφορίες για την επικρατούσα κατάσταση καθώς και τα πιθανά αιτήματα συνδρομής προς άλλους φορείς, κινητοποιούν το εμπλεκόμενο προσωπικό και τα μέσα που έχουν στη διάθεσή τους για την υλοποίηση δράσεων πολιτικής προστασίας για την αντιμετώπιση εκτάκτων αναγκών και την άμεση/βραχεία διαχείριση των συνεπειών της καταστροφής, βάσει του αντίστοιχου σχεδιασμού τους.

Νοείται ότι το επίπεδο κλιμάκωσης και κινητοποίησης του εμπλεκόμενου προσωπικού και μέσων δύναται να τροποποιηθεί όταν αυτό απαιτηθεί βάσει της αξιολόγησης των νεότερων δεδομένων που αφορούν στις συνέπειες του καταστροφικού φαινομένου. **Κριτήρια κλιμάκωσης** θεωρούνται:

- η αδυναμία αντιμετώπισης της καταστροφής από το κατώτερο διοικητικό επίπεδο λόγω ανεπάρκειας διατιθέμενων πόρων,
- η έκταση της καταστροφής,
- το μέγεθος των απωλειών ή ζημιών (ένταση της καταστροφής).

Διευκρινίζεται ότι η κλιμάκωση της κινητοποίησης του κάθε φορέα δεν πρέπει να συγχέεται με τη γενικότερη κλιμάκωση της κινητοποίησης του συνόλου του Μηχανισμού Πολιτικής Προστασίας (η οποία ορίζεται στο Ν.3013/2002, αρθ. 2) και είναι δυνατόν να λαμβάνει χώρα σε διαφορετικό χρόνο, όπως προκύπτει από το ρόλο και τις αρμοδιότητες του.

### **6.6.1 Κινητοποίηση σε τοπικό επίπεδο**

**Οι κατά τόπους Αστυνομικές Αρχές** με βάση την αρχική εκτίμηση των συνεπειών μετά την εκδήλωση σεισμού και σύμφωνα με τα προβλεπόμενα στο σχεδιασμό τους κινητοποιούν τους διαθέσιμους πόρους, αν αυτό απαιτηθεί, για τη λήψη μέτρων τροχαίας κίνησης για την διευκόλυνση της κίνησης των οχημάτων έκτακτης ανάγκης (Π.Σ., Ε.Κ.Α.Β., κλπ), καθώς και για την διευκόλυνση της κίνησης των πολιτών προς ασφαλείς υπαίθριους χώρους (χώροι καταφυγής).

Επίσης, στα πλαίσια των αρμοδιοτήτων τους, προχωρούν στη λήψη μέτρων τάξης και ασφάλειας περιμετρικά των χώρων επιχειρήσεων του Π.Σ., στους χώρους που έχουν καταφύγει οι πολίτες (χώροι καταφυγής), καθώς και όπου αλλού απαιτείται η επιπρόσθετη λήψη μέτρων ασφάλειας για την διευκόλυνση του έργου των σωστικών συνεργείων, και την προστασία της ζωής και της περιουσίας των πολιτών. Σε περιπτώσεις που δεν επαρκούν τα διαθέσιμα μέσα του ΕΚΑΒ και αν παραστεί ανάγκη, δύναται να συνδράμουν το έργο της μεταφοράς τραυματιών σε νοσηλευτικές μονάδες.

**Οι κατά τόπους Πυροσβεστικές Υπηρεσίες**, μετά την εκδήλωση σεισμού ενημερώνονται για συμβάντα αρμοδιότητάς τους από τις υπηρεσίες της ΕΛ.ΑΣ. ή και από άλλους φορείς και ιδιώτες και κινητοποιούνται σύμφωνα με τα προβλεπόμενα στα επιχειρησιακά τους σχέδια. Προβαίνουν σε αξιολόγηση και εκτίμηση των πληροφοριών από τον τόπο της καταστροφής, κλιμακώνουν τις δράσεις τους και αναλόγως της φύσης και της έκτασης των συμβάντων αρμοδιότητάς τους (αστική έρευνα και διάσωση, κατάσβεση πυρκαγιών, κτλ.) αιτούνται μέσω του ΕΣΚΕ την ενίσχυση των δυνάμεών τους με προσωπικό και μέσα του Π.Σ., καθώς και την υποστήριξη για την υλοποίηση των ανωτέρω δράσεων από άλλους φορείς (ΕΛ.ΑΣ., ΕΚΑΒ, ΟΤΑ, κλπ).

**Οι υπηρεσίες του ΕΚΑΒ** στις πληγείσες περιοχές, με βάση την ενημέρωση που έχουν από τις υπηρεσίες της ΕΛ.ΑΣ., του Π.Σ. ή και από άλλους φορείς και ιδιώτες, θέτουν σε ετοιμότητα τους διαθέσιμους πόρους τους, σύμφωνα με τα προβλεπόμενα στο σχεδιασμό τους, και κατευθύνουν το έργο τους σε συνεργασία με τους κατά τόπους διοικητές των υγειονομικών μονάδων και τις κατά τόπους διοικήσεις του Π.Σ., της ΕΛ.ΑΣ. και του ΛΣ/ΕΛΑΚΤ.

**Ο Πρόεδρος του Ε.Κ.Α.Β.** ενεργοποιεί, όταν αυτό απαιτηθεί, την Ομάδα Διαχείρισης Κρίσεων (Ο.ΔΙ.Κ.) του Εθνικού Κέντρου Άμεσης Βοήθειας, η οποία συντονίζει επιτελικά και επιχειρησιακά τις δραστηριότητες των κατά τόπους δυνάμεων του ΕΚΑΒ (παραρτήματα του ΕΚΑΒ, Ειδικό Τμήμα Ιατρικής Καταστροφών (ΕΤΙΚ) του ΕΚΑΒ, κλπ).

Επίσης το **ΕΚΑΒ**, μετά την εκδήλωση σεισμού, έχει την ευθύνη για τον γενικότερο συντονισμό των φορέων που έχουν την ευθύνη για την υλοποίηση δράσεων σχετικών με την αντιμετώπιση εκτάκτων καταστάσεων που αφορούν στη δημόσια υγεία. Ειδικότερα και όταν αυτό απαιτείται, παρακολουθεί την εφαρμογή δράσεων του Τομέα Υγείας βάσει του αντίστοιχου σχεδιασμού, για την αντιμετώπιση εκτάκτων αναγκών λόγω σεισμών, όπως ετοιμότητα και λειτουργία των νοσηλευτικών μονάδων για την υποδοχή περιστατικών υγείας, κάλυψη αυξημένων αναγκών σε φαρμακευτικό υλικό, επιδημιολογική επιτήρηση από κλιμάκια του ΕΟΔΥ, έλεγχοι Δημόσιας Υγείας (Υδατος, Υγιεινής χώρου φύλαξης τροφίμων), ψυχοκοινωνική υποστήριξη στις πληγείσες περιοχές από κλιμάκια του ΕΚΚΑ, κλπ. (Ν.3370/05, ΦΕΚ 176/Α'/2005 – Ν. 3527/07, ΦΕΚ 25/Α'/2007).

**Οι διοικήσεις των νοσηλευτικών μονάδων** στην περιοχή όπου εκδηλώνονται σεισμοί βρίσκονται σε ετοιμότητα ενεργοποίησης των επιχειρησιακών σχεδίων αντιμετώπισης εκτάκτων αναγκών (Σχέδιο Εκτάκτων Αναγκών «ΠΕΡΣΕΑΣ») σε συνεργασία με το ΕΚΑΒ, σχετικά με τον αριθμό των περιστατικών υγείας στην περιοχή ευθύνης τους.

**Οι κατά τόπους Λιμενικές Αρχές** υλοποιούν μέτρα τάξης και ασφάλειας για τους χώρους αρμοδιότητας του Λιμενικού Σώματος-Ελληνικής Ακτοφυλακής και συμβάλουν στον άμεσο έλεγχο των λιμενικών υποδομών σε συνεργασία με τους φορείς διοίκησης και λειτουργίας λιμένων (ΝΔ 444/1970 – ΦΕΚ 39/Α'/1970, ΠΔ 242/1999 – ΦΕΚ 202/Α'/1999). Επίσης, δρομολογούν δράσεις, μετά από σχετική ειδοποίηση, που συνδέονται με την απομάκρυνση πολιτών από παράκτιες περιοχές ενόψει απειλούμενου κινδύνου εκδήλωσης τσουνάμι, στα πλαίσια των χρονικών δυνατοτήτων που παρέχει σήμερα το σύστημα έγκαιρης προειδοποίησης για τσουνάμι, του Εθνικού Κέντρου Προειδοποίησης Τσουνάμι, του Γεωδυναμικού Ινστιτούτου του Εθνικού Αστεροσκοπείου Αθηνών, καθώς και του προσωπικού και των μέσων που διαθέτουν σε τοπικό επίπεδο. Παράλληλα, διευκολύνουν την από θαλάσσης μεταφορά πεζοπόρων τμημάτων ή και οχημάτων του Π.Σ.,

καθώς και άλλων επιχειρησιακά εμπλεκόμενων φορέων (ΕΚΑΒ, Γ.Δ.Α.Ε.Φ.Κ., κλπ), όταν αυτό κρίνεται απαραίτητο, καθώς και την από θαλάσσης μεταφορά προσωπικού, υλικών και μέσων για την περίθαλψη πληγέντων με υπηρεσιακά ή ναυλωθέντα πλοία.

**Οι Δήμαρχοι** εκτιμώντας τις επιπτώσεις, όπως αυτές διαμορφώνονται από τις πληροφορίες που έχουν συλλέξει ή από νεότερες πληροφορίες που ακολουθούν την εξέλιξη του καταστροφικού φαινομένου, κινητοποιούν **δια των Γραφείων Πολιτικής Προστασίας** των Δήμων, το επιχειρησιακά εμπλεκόμενο δυναμικό και τα μέσα πολιτικής προστασίας του Δήμου, προκειμένου να δρομολογήσουν **δράσεις** όπως αυτές αναφέρονται στις παραγράφους 3.3 και 3.4 του παρόντος.

**Οι Περιφερειάρχες** ή οι **αρμόδιοι Αντιπεριφερειάρχες** που ενεργούν σύμφωνα με τις οδηγίες και τις κατευθύνσεις που τους παρέχουν οι Περιφερειάρχες, εκτιμώντας τις επιπτώσεις, όπως αυτές διαμορφώνονται από τις πληροφορίες που έχουν συλλέξει ή από νεότερες πληροφορίες που ακολουθούν την εξέλιξη του καταστροφικού φαινομένου, κινητοποιούν δια των Δ/νσεων Πολιτικής Προστασίας, το επιχειρησιακά εμπλεκόμενο δυναμικό και τα μέσα πολιτικής προστασίας της Περιφέρειας, προκειμένου να δρομολογήσουν δράσεις όπως αυτές αναφέρονται στις παραγράφους 6.3 και 6.4 του Γενικού Σχεδίου με την κωδική ονομασία ΕΓΚΕΛΑΔΟΣ.

Νοείται ότι **κατά προτεραιότητα** εξετάζονται αιτήματα συνδρομής στο έργο **διάσωσης** και απεγκλωβισμού όπως και η **διάνοιξη αποκλεισμένων δρόμων αρμοδιότητας των Δήμων** και των Περιφερειών για τη διευκόλυνση της κίνησης των οχημάτων των σωστικών συνεργείων προς και από την πληγείσα περιοχή, τις νοσοκομειακές μονάδες, κλπ.

**Οι Διευθυντές σχολικών μονάδων Α/θμιας και Β/θμιας Εκπαίδευσης** (δημοσίων και ιδιωτικών), μετά την εκδήλωση σεισμού και εφόσον οι σχολικές μονάδες βρίσκονται σε λειτουργία, εκκενώνουν άμεσα τα σχολικά κτίρια αρμοδιότητάς τους βάσει του σχεδιασμού τους και σύμφωνα με τις κατευθυντήριες οδηγίες που δίνονται από τον Ο.Α.Σ.Π. και κατευθύνουν τους μαθητές και το προσωπικό προς τους προσδιορισμένους εκ των προτέρων ασφαλείς υπαίθριους χώρους καταφυγής λόγω σεισμού, προκειμένου εν συνεχεία οι μαθητές να παραληφθούν με ασφάλεια από τους γονείς ή τους κηδεμόνες τους.

**Οι υπεύθυνοι λειτουργίας αρχαιολογικών χώρων, μνημείων και μουσείων** μετά την εκδήλωση σεισμού και εφόσον αυτά βρίσκονται σε λειτουργία, εκκενώνουν άμεσα τις κτιριακές εγκαταστάσεις αρμοδιότητάς τους από τους επισκέπτες, βάσει του σχεδιασμού τους και σύμφωνα με τις κατευθυντήριες οδηγίες που δίνονται από το Υπουργείο Πολιτισμού και Αθλητισμού. Σε περιπτώσεις που προκύπτουν θέματα άμεσης προσωρινής φύλαξης των ανωτέρω χώρων και των εκθεμάτων, οι υπεύθυνοι λειτουργίας των χώρων αυτών δύναται να αιτηθούν τη συνδρομή των κατά τόπους αρμόδιων αστυνομικών αρχών.

**Οι Συντονιστές των Αποκεντρωμένων Διοικήσεων** κινητοποιούν τις Δ/σεις Πολιτικής Προστασίας προκειμένου να εκτιμήσουν το εύρος των συνεπειών από την εκδήλωση του σεισμού και εφόσον συντρέχουν λόγοι να συμβάλουν με το προσωπικό και τα μέσα της Αποκεντρωμένης Διοίκησης στην αντιμετώπιση εκτάκτων αναγκών και τη διαχείριση των συνεπειών, εφόσον τούτο κριθεί απαραίτητο.

Όταν μετά την εκδήλωση σεισμού εκδοθεί μήνυμα προειδοποίηση για την εκδήλωση **τσουνάμι** από το Εθνικό Κέντρο Προειδοποίησης Τσουνάμι, του Γεωδυναμικού Ινστιτούτου του Εθνικού Αστεροσκοπείου Αθηνών, η διαχείριση των μηνυμάτων προειδοποίηση για τσουνάμι πραγματοποιείται σύμφωνα με τα προβλεπόμενα στο 1561/09-07-2015 έγγραφό μας (Παράρτημα Γ του Γενικού Σχεδίου με την κωδική ονομασία ΕΓΚΕΛΑΔΟΣ).

Στις περιοχές που αναμένεται να εκδηλωθεί τσουνάμι, σύμφωνα με το περιεχόμενο των μηνυμάτων τσουνάμι που διαβιβάζονται από το Κέντρο Επιχειρήσεων του Αρχηγείου του Λιμενικού Σώματος-Ελληνικής Ακτοφυλακής προς τις κατά τόπους Λιμενικές Αρχές, αυτές στο πλαίσιο των αρμοδιοτήτων τους, οφείλουν στο πλαίσιο των χρονικών δυνατοτήτων καθώς και του προσωπικού και των μέσων που διαθέτουν σε τοπικό επίπεδο, να δρομολογούν δράσεις που συνδέονται με την απομάκρυνση πολιτών από παράκτιες περιοχές. Με δεδομένο το γεγονός ότι στην περιοχή της Ανατολικής Μεσογείου, λόγω της θαλάσσιας γεωμορφολογίας αλλά και των μικρών σχετικά αποστάσεων μεταξύ των σημείων γένεσης των τσουνάμι και των ακτών, οι χρόνοι που μεσολαβούν από την γένεση των κυμάτων αυτών μέχρι την άφιξή τους στις ακτές είναι σχετικά μικροί, η κυριότερη δράση είναι η κατά το δυνατό άμεση ενημέρωση των πολιτών που βρίσκονται στην παράκτια ζώνη για την απομάκρυνσή τους και την κατεύθυνσή τους προς περιοχές της ενδοχώρας με μεγαλύτερο υψόμετρο.

Την δράση αυτή, στο πλαίσιο των χρονικών δυνατοτήτων, καθώς και του προσωπικού και των μέσων που διαθέτουν σε τοπικό επίπεδο, δύναται να συνδράμουν και οι λοιποί τοπικοί φορείς πρώτης απόκρισης

(ΕΛ.ΑΣ., Π.Σ.) κατόπιν σχετικής συνεννόησης και ενημέρωσής τους από τις κατά τόπους αρμόδιες Λιμενικές Αρχές.

Διευκρινίζεται ότι η ανωτέρω δράση **δεν** εμπίπτει στις προβλέψεις του άρθρου 108 του Ν.4249/2014 **περί οργανωμένης απομάκρυνσης** πολιτών δεδομένου του **μικρού χρόνου** που μεσολαβεί μεταξύ της λήψης του μηνύματος προειδοποίησης για την εκδήλωση τσουνάμι από τις τοπικούς φορείς πρώτης απόκρισης (ΛΣ ΕΛΚΑΤ, ΕΛΑΣ ΠΣ) και της πιθανής άφιξης του τσουνάμι στις ακτές και του μεγάλου εύρους των πιθανών επηρεαζόμενων ακτογραμμών, που δεν εξασφαλίζουν την έγκαιρη και ασφαλή υλοποίησή της.

### **6.6.2 Κινητοποίηση φορέων λειτουργίας και συντήρησης δικτύων και υποδομών στην περιοχή που εκδηλώθηκε ο σεισμός**

Μετά την εκδήλωση σεισμού, οι υπεύθυνοι λειτουργίας και συντήρησης τεχνικών έργων και έργων υποδομής (φράγματα, μονάδες παραγωγής ενέργειας, λιμάνια, γέφυρες, σήραγγες, οδικά και σιδηροδρομικά δίκτυα, δίκτυα κοινής ωφέλειας, κτλ.) στην περιοχή που εκδηλώθηκε ο σεισμός προβαίνουν αυτεπάγγελα και βάσει του κανονισμού λειτουργίας και συντήρησης του εκάστοτε φορέα, σε άμεσο έλεγχο των εγκαταστάσεών τους για τη διασφάλιση της ομαλής λειτουργίας τους.

Ειδικότερα:

Οι **φορείς συντήρησης και λειτουργίας δικτύων κοινής ωφέλειας** (ΔΕΔΔΗΕ, ΑΔΜΗΕ, ΔΕΣΦΑ, ΕΠΑ εταιρίες κινητής και σταθερής τηλεφωνίας, εταιρίες ύδρευσης και αποχέτευσης, κλπ) κινητοποιούν τις αρμόδιες υπηρεσίες τους για τον άμεσο έλεγχο και την αποκατάσταση βλαβών στο δίκτυο αρμοδιότητάς τους, εφόσον συντρέχουν λόγοι.

Επίσης, συνδράμουν το έργο του Πυροσβεστικού Σώματος στην έρευνα και διάσωση σε αστικό χώρο (προληπτική διακοπή δικτύων για την ασφάλεια του προσωπικού που επιχειρεί στις επιχειρήσεις έρευνας και διάσωσης, κλπ) και εκδίδουν κατά την κρίση τους ανακοινώσεις για την ενημέρωση του κοινού (δελτία τύπου, ανακοινώσεις στα τοπικά ΜΜΕ κ.λπ.).

Σε περιπτώσεις που διαπιστωθούν εκτεταμένες βλάβες λειτουργίας δικτύων κοινής ωφέλειας, θα πρέπει να δοθεί προτεραιότητα στην αποκατάστασή του δικτύου που εξυπηρετεί δημόσια και κοινωφελούς χρήσης κτίρια (νοσοκομεία, υπηρεσίες, κτλ.).

Οι **φορείς διοίκησης και εκμετάλλευσης λιμένων** (Οργανισμοί Λιμένων, Λιμενικά Ταμεία, Δημοτικά Λιμενικά Ταμεία) προβαίνουν σε άμεσο έλεγχο των λιμενικών έργων και των πιθανών μεταβολών της μορφολογίας του πυθμένα των λιμένων αρμοδιότητάς τους, σε συνεργασία με τις κατά τόπους λιμενικές αρχές. Δρομολογούν δράσεις αποκατάστασης των λιμενικών έργων και της μορφολογίας του πυθμένα του λιμανιού, όταν αυτό κρίνεται απαραίτητο για την απρόσκοπτη λειτουργία του λιμένα.

Οι **διοικήσεις αερολιμένων** της χώρας προβαίνουν σε άμεσο έλεγχο των αερολιμενικών υποδομών και εφόσον συντρέχουν λόγοι δρομολογούν τα κατάλληλα μέτρα για την ασφαλή διακίνηση των επιβατών, των πληρωμάτων, των αεροσκαφών, των εργαζομένων στον αερολιμένα και του κοινού που διακινείται σε αυτό, σύμφωνα με τα αντίστοιχα Σχέδια Αντιμετώπισης Καταστάσεων Έκτακτης Ανάγκης.

Οι **φορείς συντήρησης και λειτουργίας στα ολοκληρωμένα τμήματα αυτοκινητοδρόμων** κινητοποιούν τις αρμόδιες υπηρεσίες τους για τον άμεσο έλεγχο του έργου παραχώρησης και εφόσον συντρέχουν λόγοι δρομολογούν τα κατάλληλα μέτρα για την ασφαλή κυκλοφορία των οχημάτων σε αυτό, σε συνεργασία με τις κατά τόπους αρμόδιες υπηρεσίες της ΕΛ.ΑΣ. και διευκολύνουν κατά προτεραιότητα την κίνηση των οχημάτων των υπηρεσιών έκτακτης ανάγκης (ΕΚΑΒ, ΠΣ, ΕΛ.ΑΣ., κλπ) στο οδικό δίκτυο αρμοδιότητάς τους, προς και από τον τόπο της καταστροφής.

Στο **σιδηροδρομικό δίκτυο** της χώρας, εφόσον συντρέχουν λόγοι, πραγματοποιείται επιθεώρηση του δικτύου και των εγκαταστάσεων και η αντιμετώπιση προβλημάτων στο σιδηροδρομικό δίκτυο της χώρας, πραγματοποιείται σύμφωνα με τον εν ισχύ Γενικό Κανονισμό Κίνησης της εταιρίας ΟΣΕ Α.Ε., ο οποίος αποτελεί Εθνικό Κανόνα Ασφάλειας, καθώς και σύμφωνα με τα όσα προβλέπονται σχετικά στους Εσωτερικούς Κανονισμούς Λειτουργίας των εταιριών ΟΣΕ Α.Ε., ΤΡΑΙΝΟΣΕ Α.Ε. και ΕΕΣΣΤΥ Α.Ε.

Οι υπεύθυνοι λειτουργίας και συντήρησης **φραγμάτων**, προβαίνουν αυτεπάγγελα και βάσει του κανονισμού λειτουργίας και συντήρησης σε άμεσο έλεγχό τους μετά από σεισμό (έκτακτη επιθεώρηση). Σε περιπτώσεις που διαπιστωθούν προβλήματα στη συμπεριφορά του φράγματος, οι ανωτέρω υπεύθυνοι προχωρούν σε εκτίμηση της κατάστασης και, όταν αυτό απαιτείται, ενημερώνουν άμεσα τις αρμόδιες κατά τόπους υπηρεσίες του Π.Σ. και της ΕΛ.ΑΣ., καθώς και τους οικείους Δημάρχους, τον αρμόδιο Αντιπεριφερειάρχη και τον Περιφερειάρχη.

### 6.6.3 Κινητοποίηση σε κεντρικό επίπεδο

Ο Γενικός Γραμματέας Πολιτικής Προστασίας ενημερώνεται από τους κατά τόπους αρμόδιους Δημάρχους και Περιφερειάρχες, το ΚΕΠΠ/ΕΣΚΕ και τον πρόεδρο του Ο.Α.Σ.Π. σχετικά με την εκδήλωση σεισμού και την αρχική εκτίμηση των συνεπειών, ενημερώνει τον Υπουργό Προστασίας του Πολίτη και συντονίζει εφόσον συντρέχουν λόγοι την κινητοποίηση όλων των εμπλεκόμενων φορέων σε κεντρικό επίπεδο για την αντιμετώπιση εκτάκτων αναγκών και την άμεση/βραχεία διαχείριση των συνεπειών από την εκδήλωσή του. Η Δ/ση Σχεδιασμού & Αντιμετώπισης Εκτάκτων Αναγκών της ΓΓΠΠ υποστηρίζει άμεσα το έργο του Γενικού Γραμματέα Πολιτικής Προστασίας, καθώς και των οργανικών μονάδων των Περιφερειών και των Δήμων ή φορέων της Κεντρικής Διοίκησης που εμπλέκονται στην αντιμετώπιση εκτάκτων αναγκών και την άμεση/βραχεία διαχείριση των συνεπειών από την εκδήλωση σεισμού.

Ο Γενικός Γραμματέας Υποδομών βρίσκεται σε συνεχή επικοινωνία με τον Γενικό Γραμματέα Πολιτικής Προστασίας, τον πρόεδρο του Ο.Α.Σ.Π. και τον Γενικό Διευθυντή της ΓΔΑΕΦΚ σχετικά με την εκδήλωση σεισμού και τις συνέπειές του και με εντολή του Υπουργού Υποδομών, εφόσον συντρέχουν λόγοι, συντονίζει την κινητοποίηση των υπηρεσιών της Γενικής Γραμματείας Υποδομών σχετικά με τον άμεσο έλεγχο και την καταγραφή ζημιών σε κτίρια και υποδομές από την εκδήλωση του σεισμού, προκειμένου να προσδιοριστεί η έκταση και το μέγεθος των ζημιών, η καταλληλότητα για χρήση τους, καθώς και η αρχική εκτίμηση του αριθμού των μη κατάλληλων για παραμονή ή διαμονή κτιρίων.

Με βάση την αρχική εκτίμηση των συνεπειών και εφόσον συντρέχουν λόγοι, ο Γενικός Γραμματέας Πολιτικής Προστασίας και ο Γενικός Γραμματέας Υποδομών, με εντολή των πολιτικά προϊσταμένων τους μεταβαίνουν άμεσα στην πληγείσα περιοχή με σκοπό τον καλύτερο συντονισμό όλων των υπηρεσιών και φορέων και τη δρομολόγηση δράσεων για την αντιμετώπιση εκτάκτων αναγκών και την άμεση/βραχεία διαχείριση των συνεπειών. Στο ανωτέρω κυβερνητικό κλιμάκιο δύναται να μετέχουν και άλλοι Γενικοί Γραμματείς όταν ανακύπτουν άμεσα θέματα συντονισμού αρμοδιότητάς τους. Οι ανωτέρω Γενικοί Γραμματείς υποστηρίζουν το έργο των οικείων Υπουργών, όταν αυτοί μεταβαίνουν στην πληγείσα περιοχή. Εν συνεχεία, το ανωτέρω κυβερνητικό κλιμάκιο συνεργάζεται με τα αρμόδια κατά τόπους Αποκεντρωμένα Όργανα Πολιτικής Προστασίας (Περιφερειάρχης, Αντιπεριφερειάρχης, Δήμαρχος) προκειμένου να εξασφαλιστεί ο συντονισμός και η διαλειτουργικότητα μεταξύ των φορέων της κεντρικής διοίκησης και των φορέων που εμπλέκονται σε περιφερειακό και τοπικό επίπεδο σε δράσεις αντιμετώπισης εκτάκτων αναγκών και άμεσης/βραχείας διαχείρισης των συνεπειών.

Στον ανωτέρω συντονισμό μεταξύ των φορέων της κεντρικής διοίκησης και των φορέων που εμπλέκονται σε περιφερειακό και τοπικό επίπεδο, κεντρικό ρόλο έχουν τα **Κέντρα Επιχειρήσεων των εμπλεκόμενων φορέων σε κεντρικό επίπεδο (ΕΛ.ΑΣ./ΕΣΚΕΔΙΚ, 199 ΣΕΚΥΠΣ/ΕΣΚΕ, ΚΕΠΠ/ΕΣΚΕ, ΓΕΕΘΑ/ΕΘΚΕΠΙΧ, ΕΚΑΒ, κλπ)**, τα οποία λειτουργούν σε 24-ωρη βάση και αποτελούν τον σύνδεσμο μεταξύ των κατά τόπους επιχειρησιακά εμπλεκόμενων υπηρεσιών τους και της φυσικής και πολιτικής τους ηγεσίας του φορέα τους. Τα ανωτέρω Κέντρα Επιχειρήσεων παρακολουθούν την εφαρμογή δράσεων από τις κατά τόπους επιχειρησιακά εμπλεκόμενες υπηρεσίες τους, ενημερώνουν άμεσα την φυσική και πολιτική τους ηγεσία και με εντολή τους δρομολογούν και συντονίζουν την κινητοποίηση των υπηρεσιών του φορέα τους. **Ειδικότερα, το ΕΚΑΒ** μετά την εκδήλωση σεισμού έχει την ευθύνη για τον γενικότερο συντονισμό των φορέων που έχουν την ευθύνη για την υλοποίηση δράσεων σχετικών με την αντιμετώπιση εκτάκτων καταστάσεων που αφορούν στην **δημόσια υγεία**. Παρακολουθεί την εφαρμογή δράσεων του Τομέα Υγείας, κινητοποιεί το Ειδικό Τμήμα Ιατρικής Καταστροφών (ΕΤΙΚ) του ΕΚΑΒ εφόσον συντρέχουν λόγοι, και συντονίζει τις υγειονομικές μονάδες για την υποδοχή τραυματιών/ασθενών, την κάλυψη αυξημένων αναγκών σε φαρμακευτικό υλικό, την ψυχοκοινωνική υποστήριξη στις πληγείσες περιοχές από κλιμάκια του Εθνικού Κέντρου Κοινωνικής Αλληλεγγύης (ΕΚΚΑ), την επιδημιολογική επιτήρηση από κλιμάκια του ΕΟΔΥ, θέματα Δημόσιας Υγείας (Υδατος, Υγιεινής χώρου φύλαξης τροφίμων) κλπ. (Ν.3370/05, ΦΕΚ 176/Α'/2005 – Ν. 3527/07, ΦΕΚ 25/Α'/2007).

**Ο Προϊστάμενος της Γενικής Διεύθυνσης Αποκατάστασης Επιπτώσεων Φυσικών Καταστροφών (Γ.Δ.Α.Ε.Φ.Κ.)** ενημερώνεται με μήνυμα που εκδίδεται από το Γεωδυναμικό Ινστιτούτο του ΕΑΑ σχετικά με την εκδήλωση σεισμού, επικοινωνεί με τους αρμόδιους συνδέσμους και τα αστυνομικά τμήματα για την αρχική εκτίμηση των συνεπειών και κινητοποιεί το δυναμικό της Γενικής Διεύθυνσης σε περίπτωση που υπάρχουν αναφορές για βλάβες σε **κτήρια**. Με εντολή του Γενικού Γραμματέα Υποδομών εφαρμόζεται το επιχειρησιακό σχέδιο αντιμετώπισης εκτάκτων αναγκών λόγω σεισμού, με αποστολή στην πληγείσα περιοχή **κλιμακίων της Γενικής Διεύθυνσης και της Γενικής Γραμματείας Υποδομών (Γ.Γ.Υ.)**, για έλεγχο και καταγραφή ζημιών σε κτίρια και υποδομές από την εκδήλωση του σεισμού, προκειμένου να ελεγχθεί η

καταλληλότητα για χρήση των κτιρίων (κατοικιών, δημόσιων κτιρίων πλην αυτών αρμοδιότητας της ΚτΥπ ΑΕ, κτιρίων κρίσιμων λειτουργιών), καθώς και των κρίσιμων υποδομών.

**Ο Ο.Α.Σ.Π.**, μετά την επίσημη ανακοίνωση του σεισμού και την πρώτη εκτίμηση των συνεπειών και εφόσον συντρέχουν λόγοι δύναται να:

- αποστέλλει τα Κλιμάκια Άμεσης Απόκρισης (ΚΑΑ) στην πληγείσα περιοχή για επιτόπιες παρατηρήσεις σχετικά με τις επιπτώσεις του σεισμού και την άμεση ενημέρωση της πολιτικής ηγεσίας του Υπουργείου Υποδομών & Μεταφορών, και
- αποστέλλει τα Ειδικά Επιστημονικά Κλιμάκια, τα οποία έχουν ως έργο την παρακολούθηση της σεισμικότητας με εγκατάσταση οργάνων (σειсмоγράφων ή/και επιταχυνσιογράφων) στην πλειοσειστη περιοχή, με σκοπό την πύκνωση υφιστάμενου δικτύου για την καλύτερη καταγραφή, παρακολούθηση και μελέτη της μετασεισμικής ακολουθίας.

**Ο Πρόεδρος της Μόνιμης Ειδικής Επιστημονικής Επιτροπής Εκτίμησης Σεισμικής Επικινδυνότητας και Αξιολόγησης Σεισμικού Κινδύνου του Ο.Α.Σ.Π.** δύναται να τη συγκαλέσει, προκειμένου να αξιολογήσει τα υφιστάμενα δεδομένα για τον προσδιορισμό της εξέλιξης της σεισμικής δράσης και να προτείνει προς την Πολιτεία τη λήψη των ενδεικνυόμενων μέτρων και ενεργειών (Δ16γ/08/264/Γ/2014 - ΦΕΚ 2019/Β'/2014 και ΔΝΣα/49717/Φ.50κ/17 – ΦΕΚ 714/ΥΟΔΔ/2017).

**Το Υπουργείο Εξωτερικών** μετά την εκδήλωση σεισμού κινητοποιεί την Μονάδα Διαχείρισης Κρίσεων σε περιπτώσεις που μεταξύ των πληγέντων λόγω του σεισμού υπάρχουν αλλοδαποί πολίτες, προκειμένου να ενημερωθούν οι Πρεσβείες των αλλοδαπών πολιτών. Το ΥΠΕΞ ενημερώνεται σχετικά μέσω του ΚΕΠΠ/ΕΣΚΕ ή απευθείας με το ΕΚΑΒ, το οποίο συνεργάζεται με την προανακριτική αρχή (Π.Σ., ΕΛ.ΑΣ.). Στις περιπτώσεις που από την εξέλιξη του καταστροφικού φαινομένου υπάρχουν θανόντες αλλοδαποί πολίτες, το ΥΠΕΞ ενημερώνεται σχετικά, σύμφωνα με τις διαδικασίες που περιγράφονται στην *2η Έκδοση του Ειδικού Σχεδίου Διαχείρισης Ανθρώπινων Απωλειών* (8878/08-12-2017 έγγραφο ΓΓΠΠ), ανεξάρτητα αν αυτό έχει ενεργοποιηθεί ή όχι.

Συμπληρωματικά προς τα ανωτέρω κρίνεται σκόπιμο να αναφερθεί ότι η ταυτοποίηση τραυματιών και θανόντων αλλοδαπών πολιτών λόγω σεισμών, αποτελεί αρμοδιότητα της προανακριτικής αρχής (Π.Σ., ΕΛ.ΑΣ.) σε συνεργασία με τις Ιατροδικαστικές Υπηρεσίες. Η ενημέρωση για την κατάσταση της υγείας των τραυματιών, καθώς και ο αριθμός και οι ιατρικές μονάδες στις οποίες νοσηλεύονται, αποτελούν ευθύνη του ΕΚΑΒ, συμπεριλαμβανομένων των αλλοδαπών πολιτών.

#### 6.7 Επιχειρήσεις Έρευνας, Διάσωσης

Οι επιχειρήσεις έρευνας και διάσωσης δρομολογούνται άμεσα μόλις οι σχετικές πληροφορίες που αφορούν πιθανούς εγκλωβισμούς ατόμων λόγω καταστροφών (μερικές ή ολικές καταρρεύσεις κτιρίων, πυρκαγιές στον αστικό χώρο, κατολισθητικά φαινόμενα, κλπ) διαβιβαστούν στις κατά τόπους αρμόδιες Πυροσβεστικές Υπηρεσίες. **Κατά προτεραιότητα**, αποτελεί υποχρέωση όλων των υπηρεσιών ή φορέων, οι οποίοι λαμβάνουν **πρωτογενείς πληροφορίες** σχετικές με **καταρρεύσεις κτιρίων και εγκλωβισμούς** ατόμων να ενημερώνουν άμεσα την αρμόδια κατά τόπους Υπηρεσία του **Πυροσβεστικού Σώματος**, το οποίο είναι θεσμικά αρμόδιο για έρευνα και διάσωση στο χερσαίο χώρο (Ν. 3512/2006, ΦΕΚ 258/Α'/2006, όπως τροποποιήθηκε από το Ν. 4249/2014 – ΦΕΚ 73/Α'/2014).

Ο επικεφαλής της κατά τόπου αρμόδιας Πυροσβεστικής Υπηρεσίας αξιολογεί τις σχετικές με έρευνα και διάσωση πληροφορίες και κινητοποιεί τους διαθέσιμους πόρους του για την άμεση μετάβασή τους στα σημεία των συμβάντων. Σύμφωνα με τις πληροφορίες που λαμβάνει από τα σημεία των συμβάντων προβαίνει σε ιεράρχηση των συμβάντων και ενίσχυση των δυνάμεων, αν τούτο απαιτείται.

Οι Πυροσβεστικές δυνάμεις, ανάλογα με την έκταση και την εξέλιξη της καταστροφής, ενισχύονται σε προσωπικό και μέσα, σύμφωνα με τον Κανονισμό Εσωτερικής Υπηρεσίας Πυροσβεστικού Σώματος (ΠΔ 210/1992, ΦΕΚ 99/Α'/1992). Αν η κατάσταση το απαιτεί κινητοποιείται η **ΕΜΑΚ** (ΠΔ 96/1987, ΦΕΚ 58/Α'/1987 – ΠΔ 329/1993, ΦΕΚ 140/Α'/1993 - Έγγραφο Αρχηγείου ΠΣ ΑΠ 23964 Φ.159 ΠΣΕΑ 9/7/2004).

Η περιμετρική απομόνωση της πληγείσας περιοχής και κυρίως των κτιρίων που έχουν καταρρεύσει για την ευχερή και άμεση επέμβαση των συνεργείων διάσωσης, όπως επίσης η λήψη μέτρων τροχαίας κίνησης μέσα στην ζώνη της πληγείσας περιοχής για τη διευκόλυνση της κίνησης των οχημάτων των συνεργείων βοήθειας αποτελεί αρμοδιότητα των υπηρεσιών της ΕΛ.ΑΣ (Έγγραφο ΕΛΑΣ 5301/4/16-ζ' 21/5/2004).

Η παροχή προνοσοκομειακής περίθαλψης και μεταφορά τραυματιών λόγω του σεισμού σε υγειονομικά κέντρα είναι αρμοδιότητα του **ΕΚΑΒ** (Ν. 1579/85, ΦΕΚ 217/Α'/1985). Το παράρτημα του ΕΚΑΒ, που στα όρια ευθύνης της περιφέρειάς του έχουν δημιουργηθεί έκτακτες ανάγκες λόγω του σεισμού, συνεργάζεται με

τις μονάδες παροχής υπηρεσιών υγείας των νομών της περιφέρειάς του (Νοσοκομεία, Κέντρα Υγείας, Ιατρεία κ.λπ.) και είναι αποκλειστικά αρμόδιο να συντονίζει τη δράση και την κίνηση όλων των ασθενοφόρων αυτοκινήτων, των ειδικών κινητών μονάδων παροχής υπηρεσιών υγείας και των άλλων μέσων μεταφοράς και διακίνησης αρρώστων και εκτάκτων περιστατικών γενικά. Διακινεί και διακομίζει στα νοσοκομεία εφημερίας και τις άλλες μονάδες παροχής περίθαλψης της περιφέρειάς του, κάθε εκτάκτου περιστατικού καθώς και σε Νοσοκομεία άλλων περιφερειών, όταν τα νοσοκομεία της περιφέρειάς του δεν καλύπτουν τη συγκεκριμένη ανάγκη. Η διακομιδή εκτάκτων περιστατικών από μία περιφέρεια σε άλλη γίνεται ύστερα από συνεννόηση των αρμοδίων υπηρεσιών των δύο αντιστοίχων ΕΚΑΒ και σε περίπτωση ανάγκης παρεμβαίνει συντονιστικά η αρμόδια Κεντρική Υπηρεσία του ΕΚΑΒ. Στην πρώτη γεωγραφική περιφέρεια, που περιλαμβάνει τους νομούς Αττικής, Βοιωτίας και Εύβοιας, τις αντίστοιχες αρμοδιότητες ασκεί η κεντρική Υπηρεσία του ΕΚΑΒ. (ΠΔ 376/1988, ΦΕΚ 169/Α'/1988).

Ο Πρόεδρος του ΕΚΑΒ μετά την ενημέρωσή του από τα κατά τόπους παραρτήματα του ΕΚΑΒ δύναται να ενεργοποιήσει την Ομάδα Διαχείρισης Κρίσεων (Ο.ΔΙ.Κ.) του ΕΚΑΒ και να αποστείλει το Ειδικό Τμήμα Ιατρικής Καταστροφών (ΕΤΙΚ) στην πληγείσα περιοχή, αν τούτα απαιτούνται.

Το έργο της μεταφοράς τραυματιών προς τις νοσηλευτικές μονάδες δύναται να υποστηρίξουν, όπου αυτό απαιτείται, και οι κατά τόπους αστυνομικές αρχές σε συνεργασία με το τοπικό παράρτημα του ΕΚΑΒ.

Στις επιχειρήσεις **έρευνας και διάσωσης** επικεφαλής των επιχειρήσεων τίθεται αξιωματικός του ΠΣ, ο οποίος αξιολογώντας την κατάσταση από τον τόπο της καταστροφής δύναται να αιτηθεί τη συνδρομή και άλλων φορέων και υπηρεσιών για τη διευκόλυνση του έργου του. Ειδικότερα, ο εκάστοτε Επικεφαλής Αξιωματικός του Πυροσβεστικού Σώματος δύναται να αιτηθεί από:

- τις αρμόδιες υπηρεσίες του οικείου Δήμου/Περιφέρειας τη **διάνοιξη αποκλεισμένων δρόμων** αρμοδιότητάς τους προς τα σημεία επεμβάσεων ή τη διάθεση μηχανημάτων έργου για την άρση εμποδίων, κλπ.,
- τον επικεφαλής της κατά τόπου αρμόδιας Αστυνομικής Αρχής την περιμετρική απομόνωση της περιοχής των επιχειρήσεων, τη λήψη μέτρων τροχαίας κίνησης για τη διευκόλυνση της κίνησης των οχημάτων παροχής βοήθειας προς και από την περιοχή των επιχειρήσεων και την άμεση μεταφορά τραυματισμένων σε νοσοκομεία σε περίπτωση που δεν επαρκούν τα διαθέσιμα μέσα του ΕΚΑΒ,
- τους αρμόδιους για τη λειτουργία δικτύων ηλεκτροδότησης (ΔΕΔΔΗΕ, ΑΔΜΗΕ) και διανομής φυσικού αερίου, κλπ., να συνδράμουν το έργο του Πυροσβεστικού Σώματος στην έρευνα και διάσωση σε αστικό χώρο (προληπτική διακοπή δικτύων για την ασφάλεια του προσωπικού που επιχειρεί στις επιχειρήσεις έρευνας και διάσωσης, κλπ).
- τη διάθεση κατάλληλου προσωπικού της ΓΔΑΕΦΚ για την εκτίμηση της στατικότητας του ερειπίου και για τεχνικές κατευθύνσεις κατά τις επιχειρήσεις έρευνας - διάσωσης σε αστικό περιβάλλον, μετά από σεισμό,
- το τοπικό παράρτημα του ΕΚΑΒ ή το Ειδικό Τμήμα Ιατρικής Καταστροφών (ΕΤΙΚ) του ΕΚΑΒ για την προνοσοκομειακή περίθαλψη και διαμετακομιδή των τραυματιών σε υγειονομικά κέντρα.

Τα ανωτέρω αιτήματα προς συνδρομή του έργου του Πυροσβεστικού Σώματος, οφείλουν να τα εξετάζουν **κατά προτεραιότητα** οι αρμόδιοι φορείς.

Νοείται ότι τα διασωθέντα από το Π.Σ. άτομα, ανεξαρτήτως της κατάστασης της υγείας τους, παραδίδονται άμεσα στο ΕΚΑΒ, καταγράφονται και διακομίζονται από αυτό σε νοσοκομεία εφημερίας ή τις άλλες μονάδες παροχής περίθαλψης για περαιτέρω έλεγχο της υγείας τους ή και νοσηλεία τους.

Τέλος επιχειρήσεις έρευνας και διάσωσης στην χωρική αρμοδιότητα του Λιμενικού Σώματος – Ελληνικής Ακτοφυλακής (θαλάσσιος χώρος, αιγιαλός και παραλία) αναλαμβάνονται και συντονίζονται από τις εκάστοτε αρμόδιες αρχές του ΛΣ-ΕΛΑΚΤ.

#### 6.8 Άμεση παροχή βοήθειας και υποστήριξη των πληγέντων

Η **παροχή βοήθειας και υποστήριξη** των πληγέντων **τα πρώτα 24-ωρα** μετά την εκδήλωσή του σεισμού είναι δράσεις **πολιτικής προστασίας** με βαρύνουσα σημασία και δρομολογούνται αρχικά σε τοπικό επίπεδο από τους **αρμόδιους Δημάρχους**, Περιφερειάρχες/ Αντιπεριφερειάρχες, στο πλαίσιο του θεσμικού τους ρόλου ως Αποκεντρωμένα Όργανα Πολιτικής Προστασίας, δια των αρμοδίων υπηρεσιών τους και εν συνεχεία υποστηρίζονται άμεσα από **φορείς της κεντρικής διοίκησης**, με βάση το μέγεθος των συνεπειών που προκλήθηκαν από την εκδήλωση του καταστροφικού φαινομένου. Οι δράσεις αυτές κατά κύριο λόγο

απαιτούν τη συνέργεια και τη συνεργασία των υπηρεσιών των Δήμων και των Περιφερειών που εμπλέκονται, βάσει των λειτουργικών και οικονομικών μέσων που διαθέτουν οι εμπλεκόμενοι Δήμοι και Περιφέρειες. Οι ανωτέρω δράσεις άμεσης παροχής βοήθειας και υποστήριξης των πληγέντων συνδέονται πρωτίστως με την κάλυψη των **στοιχειωδών αναγκών των πολιτών** που έχουν συγκεντρωθεί στους **χώρους καταφυγής**, καθώς και με την εξασφάλιση άμεσης **προσωρινής διαμονής** σε ασφαλή χώρο των πολιτών που η κατοικία τους έχει καταρρεύσει ή έχει υποστεί βλάβες και η παραμονή τους σε αυτές θεωρείται αδύνατη.

### 6.8.1 Χώροι καταφυγής πληθυσμού.

Αμέσως μετά την εκδήλωση ενός ισχυρού σεισμού και ειδικά σε περιοχές όπου αυτός έγινε έντονα αισθητός, οι πολίτες κατά κανόνα εγκαταλείπουν τους στεγασμένους χώρους στους οποίους βρίσκονται για να καταφύγουν σε ασφαλείς, κατά την κρίση τους, **υπαίθριους χώρους**.

**Οι Δήμαρχοι**, σε συνεργασία με τις κατά τόπους αρμόδιες υπηρεσίες της ΕΛ.ΑΣ συλλέγουν **πληροφορίες** σχετικά με τον αριθμό των συγκεντρωμένων πολιτών που έχουν καταφύγει σε υπαίθριους χώρους. Στη συνέχεια, λαμβάνοντας υπόψη την επικρατούσα κατάσταση στην περιοχή ευθύνης τους (επιπτώσεις σε κτίρια, έντονη μετασεισμική δραστηριότητα, καιρικές συνθήκες, κλπ.) προχωρούν σε πρώτη **εκτίμηση του χρόνου παραμονής** των πολιτών που έχουν συγκεντρωθεί στους χώρους αυτούς.

Στην περίπτωση που αναμένεται πολύωρη παραμονή των πολιτών στους ανωτέρω χώρους, οι **Δήμαρχοι**, συνεκτιμώντας και τις λοιπές επιχειρησιακές τους ανάγκες που συνδέονται με την αντιμετώπιση εκτάκτων αναγκών λόγω σεισμού, δύνανται να δρομολογήσουν δράσεις για την **κάλυψη των στοιχειωδών αναγκών** των πολιτών που παραμένουν σε αυτούς. Προς τούτο κινητοποιούν τις αρμόδιες υπηρεσίες των Δήμων για την ακριβέστερη εκτίμηση του αριθμού των συγκεντρωμένων πολιτών στους υπαίθριους χώρους, με στόχο την κατά περίπτωση διάθεση **πόσιμου ύδατος**, σε επιλεγμένα σημεία που καθορίζονται από τις αρμόδιες υπηρεσίες των Δήμων. Εν συνεχεία και εφόσον συντρέχουν λόγοι, που οφείλονται στην πολύωρη παραμονή, εξετάζεται η εγκατάσταση **χημικών τουαλετών**, καθώς και η δυνατότητα παροχής **πρόχειρου γεύματος**.

### 6.8.2 Οργάνωση, λειτουργία και διοικητική μέριμνα χώρων άμεσης στέγασης πληγέντων.

Παράλληλα με τις ανωτέρω δράσεις, που σκοπό έχουν τη κάλυψη των στοιχειωδών αναγκών των πολιτών που έχουν συγκεντρωθεί και παραμένουν σε υπαίθριους χώρους, οι Δήμοι **συλλέγουν πληροφορίες** που αφορούν τον **αριθμό των κατοικιών**, στην περιοχή ευθύνης τους, που έχουν καταρρεύσει ή έχουν υποστεί βλάβες και η παραμονή σε αυτές θεωρείται αδύνατη. Η ενέργεια αυτή κρίνεται απαραίτητη προκειμένου να **εκτιμηθεί ο αριθμός των πολιτών** για τους οποίους θα πρέπει να εξασφαλιστεί άμεση **προσωρινή διαμονή** σε ασφαλή χώρο.

Οι Δήμαρχοι, με βάση τις ανωτέρω πληροφορίες εξετάζουν κατά προτεραιότητα την **δυνατότητα άμεσης προσωρινής διαμονής** των πολιτών που έχουν πληγεί από σεισμό σε **ασφαλείς στεγασμένους χώρους** (τουριστικά καταλύματα, **κλειστές αθλητικές εγκαταστάσεις**, κλπ), καθώς και **την μεταφορά τους** στους χώρους αυτούς, εφόσον απαιτηθεί.

Την δράση αυτή των Δήμων για την υποστήριξη των πολιτών που περιέρχονται σε κατάσταση ανάγκης εξ αιτίας της εκδήλωσης σεισμών, όταν συντρέχει λόγος, για την κάλυψη των πρώτων αναγκών (διαμονή – διατροφή) κατά τα πρώτα 24ωρα, δύνανται να υποστηρίξει άμεσα και ο Γενικός Γραμματέας Πολιτικής Προστασίας από τις διαθέσιμες πιστώσεις της ΓΓΠΠ.

Σε περίπτωση που εκτιμάται από τους Δημάρχους ότι δεν είναι δυνατό να εξασφαλιστεί η άμεση προσωρινή διαμονή σε ασφαλείς στεγασμένους χώρους, ή δεν επαρκούν για το σύνολο πολιτών που χρήζουν άμεσης προσωρινής διαμονής, ενημερώνουν άμεσα τον οικείο Περιφερειάρχη και τον οικείο αρμόδιο

**Αντιπεριφερειάρχη**, προκειμένου να αναζητηθούν **εναλλακτικές λύσεις** άμεσης προσωρινής διαμονής (ναύλωση πλωτών μέσων, κλπ),

Ο Περιφερειάρχης, μετά την σχετική ενημέρωση από τους Δημάρχους προχωρά σε αναζήτηση εναλλακτικών λύσεων άμεσης προσωρινής διαμονής (ναύλωση πλωτών μέσων, κλπ) σε συνεργασία με τον Γενικό Γραμματέα Πολιτικής Προστασίας, προκειμένου να υποστηριχτούν οι δράσεις αυτές σε κεντρικό επίπεδο αν τούτο κρίνεται απαραίτητο.

Στις περιπτώσεις που και οι ανωτέρω εναλλακτικές λύσεις δεν είναι ικανές να εξασφαλίσουν την άμεση προσωρινή διαμονή για το σύνολο πολιτών που χρήζουν άμεσης προσωρινής διαμονής, και **αφού εξαντληθούν** όλες οι δυνατές εναλλακτικές λύσεις σε συνεννόηση με την κεντρική διοίκηση, ο Περιφερειάρχης κινητοποιεί τις αρμόδιες υπηρεσίες των Περιφερειών, οι οποίες είναι υπεύθυνες για την διαχείριση υλικών οργάνωσης των **χώρων καταυλισμού** (σκηνές, κουβέρτες, κλπ), με σκοπό να εξασφαλίσουν τα αναγκαία υλικά για την οργάνωση και την λειτουργία τους (Β.Δ. 972/1966 – ΦΕΚ



265/Α/1966) (οι Περιφέρειες οι οποίες στην εδαφική τους επικράτεια δεν διαθέτουν αποθηκευτικό κέντρο με υλικό του Υπουργείου Εργασίας & Κοινωνικών Υποθέσεων, δύναται να αιτούνται τέτοιο υλικό από το Υπουργείο Εργασίας & Κοινωνικών Υποθέσεων ή μέσω του ΚΕΠΠ/ΕΣΚΕ). Οι Δ/σεις Πολιτικής Προστασίας των Περιφερειών, αν τούτο απαιτηθεί, συντονίζουν το έργο της διάθεσης των υλικών αυτών και την οργάνωση του καταυλισμού.

Η προβλεπόμενη εγκριτική Απόφαση για τη διακίνηση του ανωτέρω σκηνικού υλικού από τις αρμόδιες υπηρεσίες των Περιφερειών εκδίδεται από το Υπουργείο Εργασίας & Κοινωνικών Υποθέσεων (ΑΠ Δ28/ΓΠ25803/1457/27-3-2013 Έγγραφο του Υπουργείου Εργασίας, Κοινωνικής Ασφάλισης και Κοινωνικής Αλληλεγγύης / Γεν Δ/ση Πρόνοιας).

Νοείται ότι για τους πιθανούς χώρους καταυλισμού **που έχουν προσδιοριστεί από την Περιφέρεια** σε συνεργασία με τους Δήμους πριν την εκδήλωση σεισμού στο στάδιο των προπαρασκευαστικών ενεργειών και έχουν ενταχθεί στο σχεδιασμό τους, θα πρέπει να επαναξιολογηθεί η καταλληλότητά τους μετά την εκδήλωση του σεισμού, καθώς και η εξασφάλιση εγκαταστάσεων υγιεινής, παροχής πόσιμου νερού, κλπ., με βάση τον αριθμό των πολιτών που εκτιμάται να παραμείνουν προσωρινά σε αυτούς.

Σημειώνεται ότι για την οργάνωση των καταυλισμών (εγκατάσταση σκηνών, κλπ) οι Περιφερειάρχες ή οι αρμόδιοι Αντιπεριφερειάρχες μπορούν να αιτηθούν την συνδρομή των **Ενόπλων Δυνάμεων** μέσω του ΕΣΚΕ/ΚΕΠΠ ή **Εθελοντικών Οργανώσεων** Πολιτικής Προστασίας που δραστηριοποιούνται στην περιοχή και διαθέτουν ανάλογη εμπειρία.

Σε περιπτώσεις που το διαθέσιμο σκηνικό υλικό δεν επαρκεί, δύναται να αιτηθούν άμεσα **επιπλέον σκηνικό υλικό** από το Υπουργείο Εργασίας & Κοινωνικών Υποθέσεων ή μέσω του ΕΣΚΕ/ΚΕΠΠ (ΑΠ Δ28/ΓΠ25803/1457/27-3-2013 Έγγραφο του Υπουργείου Εργασίας Κοινωνικής Ασφάλισης και Πρόνοιας / Γεν Δ/ση Πρόνοιας).

Η οργάνωση και λειτουργία των ανωτέρω καταυλισμών αποδίδεται κατά κύριο λόγο στις **Περιφέρειες** με βάση τις αυξημένες δυνατότητες σε οικονομικούς πόρους, προσωπικό και μέσα που κατά κανόνα διαθέτουν σε σχέση με τους Δήμους, ειδικά δε όταν πρόκειται για την φιλοξενία μεγάλου αριθμού πληγέντων ή/και πληγέντων από δύο ή περισσότερους Δήμους.

Το ανωτέρω δεν αποκλείει τις δυνατότητες και τα πλεονεκτήματα που μπορεί να διαθέτει ένας Δήμος στην οργάνωση και λειτουργία χώρων καταυλισμού, σε συνεργασία και με την υποστήριξη της οικείας Περιφέρειας, εφόσον οι χώροι αυτοί ανήκουν και λειτουργούν από τις υπηρεσίες του Δήμου (**αθλητικές εγκαταστάσεις, κατασκηνώσεις**, κλπ).

Τα πλεονεκτήματα των Δήμων στην οργάνωση και λειτουργία καταυλισμών ισχύουν και σε περιπτώσεις που ο αριθμός των φιλοξενούμενων πληγέντων είναι μικρός και υπάρχει η δυνατότητα άμεσης υποστήριξης από τις υπηρεσίες του Δήμου. Επίσης τα ανωτέρω πλεονεκτήματα των Δήμων δύναται να ισχύουν και σε Δήμους με ιδιαίτερα χαρακτηριστικά, όπως οι νησιωτικοί Δήμοι (νησιωτικότητα) κλπ.

Σε κάθε περίπτωση, η υλοποίηση των δράσεων για την οργάνωση και λειτουργία των καταυλισμών απαιτεί την στενή συνεργασία και διαλειτουργικότητα μεταξύ των υπηρεσιών των Περιφερειών και των Δήμων για την αποτελεσματικότερη συνδρομή των πληγέντων, όπως αναφέρεται και στο Γενικό Σχέδιο Πολιτικής Προστασίας «ΞΕΝΟΚΡΑΤΗΣ», με την υποστήριξη της κεντρικής διοίκησης όπου αυτό απαιτείται.

Σε όλες τις περιπτώσεις, ο **Γενικός Γραμματέας Πολιτικής Προστασίας** με βάση την ενημέρωση που έχει από τους αρμόδιους Δημάρχους και τον Περιφερειάρχη σχετικά με τον εκτιμώμενο αριθμό πολιτών για τους οποίους δεν δύναται να εξασφαλιστεί άμεση προσωρινή διαμονή σε ασφαλείς στεγασμένους χώρους, συνεργάζεται με τον Γενικό Γραμματέα Υποδομών προκειμένου να ενημερωθεί ο Υπουργός Υποδομών & Μεταφορών και να εξεταστεί η άμεση μεταφορά και εγκατάσταση **οικίσκων**, αν τούτο είναι εφικτό. Στις περιπτώσεις αυτές η Γ.Δ.Α.Ε.Φ.Κ., έπειτα από απόφαση του Υπουργού Υποδομών & Μεταφορών, έχει τη δυνατότητα να πραγματοποιήσει τη μεταφορά και εγκατάσταση οικίσκων **σε οργανωμένους χώρους**, σε συνεργασία με τους οικείους Δήμους και την Περιφέρεια.

Νοείται ότι η οργάνωση και λειτουργία των ανωτέρω καταυλισμών ως μέτρο έχει χαρακτήρα προσωρινό, μέχρι να δρομολογηθούν οι διαδικασίες στέγασης των πληγέντων σε άλλους ασφαλείς στεγασμένους χώρους (επιδότηση ενοικίου, κλπ.).

6.9 Διακοπή μαθημάτων, λόγω έκτακτων συνθηκών από την εκδήλωση σεισμού

Ο Δήμαρχος σε συνεργασία με την οικεία Περιφερειακή Διεύθυνση Πρωτοβάθμιας και Δευτεροβάθμιας Εκπαίδευσης και τον οικείο Περιφερειάρχη, και αν τούτο κρίνεται απαραίτητο, εκδίδει απόφαση διακοπής μαθημάτων, λόγω έκτακτων συνθηκών εντός των διοικητικών ορίων του Δήμου (αρθ. 94 παρ. 4.27 του Ν.3852/2010).

Επίσης, ο Περιφερειάρχης σε συνεργασία με την οικεία Περιφερειακή Διεύθυνση Πρωτοβάθμιας και Δευτεροβάθμιας Εκπαίδευσης και τις κατά τόπους Δημοτικές Αρχές, εκδίδει απόφαση διακοπής μαθημάτων λόγω έκτακτων συνθηκών στη χωρική αρμοδιότητα της Περιφέρειας (αρθ. 186 παρ. Π.Η.5 του Ν3852/2010). Διευκρινίζεται ότι, όσον αφορά την διακοπή των μαθημάτων στα ιδιωτικά σχολεία λόγω εκτάκτων συνθηκών, σύμφωνα με το 176860/Ν1/22-10-2018 έγγραφο της Αυτοτελούς Δ/σης Ιδιωτικής Εκπαίδευσης του Υπουργείου Παιδείας, Έρευνας & Θρησκευμάτων, τα οριζόμενα στην παράγραφο 4.27 του άρθρου 94 και στην περίπτωση 5 της παραγράφου Η του άρθρου 186 του Ν. 3852/2010, λόγω της γενικής τους διατύπωσης, καταλαμβάνουν όλους τους φορείς που παρέχουν μαθήματα εντός των ορίων εκάστου Δήμου ή Περιφέρειας αντίστοιχα (σχετικό 8202/07-11-2018 έγγραφο ΓΓΠΠ).

6.10 Αντιμετώπιση εκτάκτων αναγκών και διαχείριση συνεπειών λόγω επαγομένων φαινομένων  
Η εκδήλωση ενός σεισμού δύναται να προκαλέσει **επαγόμενες φυσικές ή τεχνολογικές καταστροφές**, όπως πυρκαγιές, κυρίως στον αστικό χώρο, κατολισθητικά φαινόμενα, διαρροή επικίνδυνων υλικών, κλπ. Η διαχείριση εκτάκτων αναγκών λόγω των επαγομένων από τον σεισμό καταστροφών, καθώς και ο έλεγχος και καταστολή τους, δύναται να προηγείται ή να επιτελείται ταυτόχρονα με τις λοιπές δράσεις διαχείρισης εκτάκτων αναγκών λόγω σεισμού.

Στο στάδιο αυτό, εφόσον οι επαγόμενες από το σεισμό καταστροφές εκδηλωθούν, αξιολογούνται και αντιμετωπίζονται κατά περίπτωση και εφαρμόζονται τα **ειδικότερα σχέδια** αντιμετώπισής τους όταν αυτό απαιτηθεί.

Ειδικότερα, στην περίπτωση που λόγω σεισμών προκληθούν κατολισθητικά φαινόμενα, ιδιαίτερη προσοχή θα πρέπει να δοθεί στην άμεση λήψη μέτρων, όπως την **απομάκρυνση πολιτών**, με στόχο την προστασία τους από πιθανή εκδήλωση νέων κατολισθήσεων στις ανωτέρω περιοχές εξαιτίας μετασεισμικών δονήσεων.

Επίσης, θα πρέπει να εξετασθεί κατά προτεραιότητα η επιβολή περιορισμών ή απαγορεύσεων **κυκλοφορίας** στο οδικό δίκτυο της πληγείσας περιοχής στα σημεία όπου σημειώθηκαν καθιζήσεις οδοστρώματος, καταπτώσεις βράχων, κλπ, από τις κατά τόπους αρμόδιες υπηρεσίες της ΕΛ.ΑΣ. σε συνεργασία με τις αρμόδιες υπηρεσίες των Δήμων και των Περιφερειών που έχουν την αρμοδιότητα συντήρησης του οδικού δικτύου. Εν συνεχεία θα πρέπει να εξεταστεί και δρομολογηθεί κατά προτεραιότητα η άρση εμποδίων στο οδόστρωμα για την προσωρινή διευκόλυνση της κυκλοφορίας των οχημάτων έκτακτης ανάγκης (σωστικά συνεργεία, Π.Σ., ΕΛ.ΑΣ., ΕΚΑΒ, κλπ) από και προς την πληγείσα περιοχή.

Επισημαίνεται ότι η επικρατούσα κατάσταση στο οδικό δίκτυο, ο έλεγχος κυκλοφορίας, η επιβολή περιορισμών ή απαγορεύσεων κυκλοφορίας σε όλο το οδικό δίκτυο της χώρας, αποτελεί αρμοδιότητα των κατά τόπους αρμοδίων υπηρεσιών της ΕΛΑΣ, οι οποίες δύναται να λαμβάνουν εντός και εκτός κατοικημένων περιοχών προσωρινά μέτρα απαγορεύσεων ή περιορισμών της κυκλοφορίας, όταν αυτό επιβάλλεται από ιδιαίτερους λόγους ασφαλείας ή σε έκτακτες περιπτώσεις για την αντιμετώπιση τελείως προσωρινών καταστάσεων (άρθρ. 52 του Κώδικα Οδικής Κυκλοφορίας Ν. 2696/1999 – ΦΕΚ 57/Α'/1999, όπως αυτό έχει αντικατασταθεί με την παρ. 9 του άρθρου 48 του Ν. 4313/2014, Π.Δ.1/2005, Ν.2696/99 όπως τροποποιήθηκε και ισχύει).

Συμπληρωματικά προς τα ανωτέρω οι αρμόδιες Δ/σεις Τεχνικών Έργων των Περιφερειών και οι αρμόδιες Τεχνικές Υπηρεσίες των Δήμων για την υποστήριξη του έργου τους στην αντιμετώπιση συντελεσθέντος ή εν εξελίξει καταστροφικού φαινομένου γεωλογικής αιτιολογίας, δύναται να ζητήσουν από την ΓΓΠΠ την ενεργοποίηση του Μνημονίου Συνεργασίας μεταξύ της Γενικής Γραμματείας Πολιτικής Προστασίας και της Ελληνικής Αρχής Γεωλογικών και Μεταλλευτικών Ερευνών (**Ε.Α.Γ.Μ.Ε.**) για την άμεση **τεχνικογεωλογική αναγνώριση** και την καταγραφή των φαινομένων και των επιπτώσεων τους, καθώς και την εκτίμηση της επικινδυνότητας, για τις επηρεαζόμενες κατασκευές (κατοικίες, οδικό δίκτυο και συνωδά έργα).

Κατευθυντήριες οδηγίες για την ενεργοποίηση του ανωτέρω Μνημονίου Συνεργασίας μεταξύ της Ελληνικής Αρχής Γεωλογικών και Μεταλλευτικών Ερευνών (Ε.Α.Γ.Μ.Ε.) και της ΓΓΠΠ, σε περιπτώσεις συντελεσθέντος ή εν εξελίξει καταστροφικού φαινομένου γεωλογικής αιτιολογίας έχουν δοθεί με τα 4927/5-07-2016 και 6044/25-08-2016 έγγραφα της Δ/σης Σχεδιασμού & Αντιμετώπισης Εκτάκτων Αναγκών της ΓΓΠΠ.

Τονίζεται ότι η κατάσβεση πυρκαγιών που εκδηλώθηκαν λόγω του σεισμού, καθώς και η περιφρούρηση και διαφύλαξη της περιουσίας που καταστράφηκε ή απειλήθηκε από πυρκαγιές ή άλλες καταστροφές, μέχρι την παράδοσή της σε αστυνομικά όργανα ή τους κατόχους της, αποτελούν αρμοδιότητες των κατά τόπους Πυροσβεστικών Υπηρεσιών, βάσει της αποστολής τους (Ν. 3511/2006, ΦΕΚ 258/Α'/2006, όπως τροποποιήθηκε από το Ν. 4249/2014 – ΦΕΚ 73/Α'/2014 - ΠΔ 210/1992, ΦΕΚ 99/Α'/1992).

Αιτήματα συνδρομής στο έργο της αντιμετώπισης των επαγόμενων φυσικών ή τεχνολογικών καταστροφών από άλλες υπηρεσίες και φορείς (ΕΛ.ΑΣ., Περιφέρειες, Δήμους, κλπ), πρέπει να συναξιολογούνται, βάσει των επιπτώσεων των επαγομένων καταστροφών, της επικρατούσας κατάστασης καθώς και των επιχειρησιακών αναγκών και προτεραιοτήτων τους στην αντιμετώπιση των εκτάκτων αναγκών λόγω του σεισμού.

Οι υπεύθυνοι λειτουργίας και συντήρησης τεχνικών έργων και υποδομών στην πληγείσα από σεισμό περιοχή (φράγματα, μονάδες παραγωγής ενέργειας, φυσικό αέριο, λιμάνια, γέφυρες, σήραγγες, οδικά και σιδηροδρομικά δίκτυα, δίκτυα τηλεπικοινωνιών, κτλ.) προβαίνουν αυτεπάγγελα και βάσει του κανονισμού λειτουργίας και συντήρησης σε άμεσο έλεγχο των εγκαταστάσεών τους μετά από σεισμό για τη διασφάλιση της ομαλής λειτουργίας τους.

Σε περιπτώσεις που διαπιστωθούν βλάβες, οι ανωτέρω υπεύθυνοι προχωρούν σε εκτίμηση της κατάστασης και, όταν αυτό απαιτείται, ενημερώνουν άμεσα τις αρμόδιες κατά τόπους υπηρεσίες του Π.Σ. και της ΕΛ.ΑΣ., καθώς και τα Αποκεντρωμένα Όργανα Πολιτικής Προστασίας (Δήμαρχο, Περιφερειάρχη, Αντιπεριφερειάρχη).

Τέλος, σε περιπτώσεις εκδήλωσης τσουνάμι λόγω σεισμού, για την αντιμετώπιση εκτάκτων αναγκών και την άμεση/βραχεία διαχείριση των συνεπειών από την εκδήλωσή του εφαρμόζονται τα προβλεπόμενα στο Γενικό Σχέδιο Αντιμετώπισης Εκτάκτων Αναγκών και Άμεσης/Βραχείας Διαχείρισης των Συνεπειών από την Εκδήλωση Πλημμυρικών Φαινομένων «ΔΑΡΔΑΝΟΣ». Η 1<sup>η</sup> Έκδοση του Γενικού Σχεδίου Αντιμετώπισης Εκτάκτων Αναγκών και Άμεσης/Βραχείας Διαχείρισης των Συνεπειών από την Εκδήλωση Πλημμυρικών Φαινομένων εγκρίθηκε από τον Γενικό γραμματέα Πολιτικής Προστασίας την 18<sup>η</sup> Νοεμβρίου 2019 και έχει αποσταλεί σε όλους τους εμπλεκόμενους φορείς με το 8794/06-12-2019 έγγραφο της ΓΓΠΠ.

6.11 Ενεργοποίηση μνημονίου συνεργασίας μεταξύ του Ε.Α.Γ.Μ.Ε. και της Γ.Γ.Π.Π.

Όπως έχει ήδη αναφερθεί, η εκδήλωση σεισμού δύναται να προκαλέσει επαγόμενες φυσικές καταστροφές, όπως κατολισθήσεις, εδαφικές υποχωρήσεις, καθιζήσεις, κλπ. Στο πλαίσιο αυτό η Γενική Γραμματεία Πολιτικής Προστασίας και η Ελληνική Αρχή Γεωλογικών και Μεταλλευτικών Ερευνών (Ε.Α.Γ.Μ.Ε.), ως αρμόδιος φορέας για τη βασική έρευνα της γεωλογικής δομής και του γεωδυναμικού καθεστώτος της Ελλάδας, καθώς και μεταξύ των άλλων για την αναγνώριση, καταγραφή, έρευνα και μελέτη γεωκινδύνων (άρθρο 26 του Ν. 4602/2019 – ΦΕΚ 45/Α'/2019), προχώρησαν στις **16-06-2016** στην υπογραφή **Μνημονίου Συνεργασίας** με αντικείμενο την παροχή υπηρεσιών Συμβούλου μέσω της «Ομάδας Άμεσης Παρέμβασης» της ΕΑΓΜΕ αμέσως μετά από σοβαρά Καταστροφικά Φαινόμενα γεωλογικής αιτιολογίας ή κατά την διάρκεια εν εξελίξει σοβαρών καταστροφικών φαινομένων γεωλογικής αιτιολογίας (κατολισθήσεις, εδαφικές υποχωρήσεις, καθιζήσεις), το οποίο έχει επηρεάσει νόμιμα υφιστάμενα πολεοδομικά συγκροτήματα και οικισμούς, καθώς και υποδομές αρμοδιότητας του αιτούντος φορέα (οδικό δίκτυο και συνωδά έργα, κ.τ.λ.). Ειδικότερα, στις περιπτώσεις εκδήλωσης **κατολισθητικών** φαινομένων, κλπ. λόγω σεισμού, τα Αποκεντρωμένα Όργανα Πολιτικής Προστασίας (Περιφερειάρχη, Αντιπεριφερειάρχη, Δήμαρχος) μπορούν υποβάλουν αίτημα προς την Γενική Γραμματεία Πολιτικής Προστασίας για την αποστολή της Ομάδας Άμεσης Παρέμβασης της ΕΑΓΜΕ στο πλαίσιο υλοποίησης του Μνημονίου Συνεργασίας, η οποία θα προβαίνει σε τεχνικογεωλογική αναγνώριση με σκοπό την καταγραφή των φαινομένων και των επιπτώσεων τους, καθώς και την εκτίμηση της επικινδυνότητας για τις επηρεαζόμενες κατασκευές (κατοικίες, οδικό δίκτυο και συνωδά έργα).

Νοείται ότι η παροχή υπηρεσιών συμβούλου μέσω της Ομάδας Άμεσης Παρέμβασης της ΕΑΓΜΕ, δεν αφορά τον έλεγχο και τα ενδεχόμενα μέτρα πρόληψης επαπειλούμενων κινδύνων γεωλογικής αιτιολογίας (ευστάθεια πρανών, έλεγχους αποκόλλησης μεμονωμένων βράχων κ.τ.λ.), καθώς και τον έλεγχο και τα ενδεχόμενα μέτρα πρόληψης ή/και εξέτασης γεωλογικών φαινομένων **βραδείας εξέλιξης** (καθιζήσεις βραδείας εξέλιξης, εδαφικούς ερπυσμούς βραδείας εξέλιξης, κ.τ.λ.). Τα ανωτέρω αποτελούν αντικείμενο ειδικής γεωτεχνικής μελέτης, η οποία πραγματοποιείται ανεξάρτητα από τα όσα προβλέπονται στο Μνημόνιο Συνεργασίας με ή χωρίς την συμμετοχή του ΕΑΓΜΕ, με την ευθύνη των **τεχνικών υπηρεσιών** των ΟΤΑ Α' και Β' βαθμού και σύμφωνα με τα όσα προβλέπονται στην σχετική νομοθεσία.

Επίσης διευκρινίζεται ότι η έκθεση που συντάσσεται στο πλαίσιο υλοποίησης του Μνημονίου Συνεργασίας, δεν αποτελεί μελέτη γεωλογικής καταλληλότητας, η οποία υλοποιείται ανεξάρτητα από τα όσα προβλέπονται στο Μνημόνιο Συνεργασίας και σύμφωνα με τα όσα προβλέπονται στην Υ.Α. οικ. 37691/12-9-2007 (ΦΕΚ 1902Β/2007).

Η δυνατότητα ενεργοποίησης του Μνημονίου Συνεργασίας και η πραγματοποίηση των τεχνικογεωλογικών αναγνωρίσεων από την Ομάδα Άμεσης Παρέμβασης της ΕΑΓΜΕ, παρέχεται χωρίς οικονομική επιβάρυνση για τους ΟΤΑ.

Κατευθυντήριες οδηγίες για την ενεργοποίηση του ανωτέρω Μνημονίου Συνεργασίας μεταξύ της Ε.Α.Γ.Μ.Ε. και της ΓΓΠΠ, σε περιπτώσεις συντελεσθέντος ή εν εξελίξει καταστροφικού φαινομένου γεωλογικής αιτιολογίας έχουν δοθεί με τα **4927/5-07-2016 και 6044/25-08-2016 έγγραφα** της Δ/σης Σχεδιασμού & Αντιμετώπισης Εκτάκτων Αναγκών της ΓΓΠΠ.

#### 6.12 Αποκλιμάκωση

Για δράσεις Πολιτικής Προστασίας που αφορούν:

- την αντιμετώπιση εκτάκτων αναγκών και την διαχείριση συνεπειών από την εκδήλωση σεισμών, συμπεριλαμβανομένης και της οργανωμένης απομάκρυνσης πολιτών,
- την άμεση – βραχεία αποκατάσταση από καταστροφές που προκλήθηκαν από την εκδήλωση σεισμών, τα Όργανα Πολιτικής Προστασίας (Γενικός Γραμματέας Πολιτικής Προστασίας, Συντονιστής Αποκεντρωμένης Διοίκησης, Περιφερειάρχης/αρμόδιος Αντιπεριφερειάρχης, Δήμαρχος) τα οποία έχουν το συντονισμό του έργου Πολιτικής Προστασίας είναι αρμόδια για να αποφασίσουν την αποκλιμάκωση δυναμικού και μέσων.

Κάθε εμπλεκόμενος φορέας σε δράσεις πολιτικής προστασίας για την αντιμετώπιση εκτάκτων αναγκών και τη διαχείριση των συνεπειών από την εκδήλωση σεισμών είναι υπεύθυνος για την αποκλιμάκωση του ανθρώπινου δυναμικού και των μέσων που διαθέτει ή έχει ενεργοποιήσει.

#### 6.13 Ενημέρωση κοινού για δράσεις που δρομολογούνται για την αντιμετώπιση εκτάκτων αναγκών και την άμεση/βραχεία διαχείριση των συνεπειών από την εκδήλωση σεισμών

Η ενημέρωση της κοινής γνώμης και η παροχή οδηγιών σε κεντρικό επίπεδο, με στόχο την αντιμετώπιση των καταστροφών και την ελαχιστοποίηση των συνεπειών τους, αποτελούν αρμοδιότητα του Κεντρικού Συντονιστικού Οργάνου Πολιτικής Προστασίας (Κ.Σ.Ο.Π.Π.) (αρθ. 5, Ν. 3013/2002), εφόσον τούτο συγκληθεί.

Η επίσημη ενημέρωση του κοινού σχετικά με θέματα που αφορούν σε στοιχεία εξέλιξης της σεισμικότητας και μέτρα αυτοπροστασίας – ενδεδειγμένες συμπεριφορές του κοινού σε μετασεισμικό περιβάλλον αποτελούν αρμοδιότητα του Ο.Α.Σ.Π.

Η ενημέρωση του κοινού για ζητήματα που αφορούν δράσεις πολιτικής προστασίας των Περιφερειών στη διαχείριση των συνεπειών (αντιμετώπιση - βραχεία αποκατάσταση), αποτελούν ευθύνη του Περιφερειάρχη ή (κατόπιν εντολής του) του αρμόδιου Αντιπεριφερειάρχη, που έχουν την αρμοδιότητα συντονισμού του έργου πολιτικής προστασίας σε επίπεδο Περιφέρειας.

Η ενημέρωση του κοινού για ζητήματα που αφορούν **δράσεις πολιτικής προστασίας των Δήμων** στη διαχείριση των συνεπειών (αντιμετώπιση - βραχεία αποκατάσταση), αποτελούν ευθύνη του **Δημάρχου** που έχει την αρμοδιότητα συντονισμού του έργου πολιτικής προστασίας σε επίπεδο Δήμου.

Η ενημέρωση του κοινού για λήψη μέτρων προστασίας της υγείας, στις περιπτώσεις που προκύπτουν ζητήματα δημόσιας υγείας από την εκδήλωση σεισμών, καθώς και για τις επιπτώσεις τους στην υγεία των πολιτών (αριθμός τραυματιών, θανόντων, κλπ) αποτελούν ευθύνη του ΕΚΑΒ σε συνεργασία με τη Διεύθυνση Επιχειρησιακής Ετοιμότητας Εκτάκτων Καταστάσεων Δημόσιας Υγείας (Δ4) του Υπουργείου Υγείας.

Η επίσημη ενημέρωση του κοινού σχετικά με θέματα που αφορούν την έρευνα και διάσωση σε χερσαίο χώρο, καθώς και για την κατάσβεση πυρκαγιών στην πληγείσα περιοχή, αποτελεί αρμοδιότητα του Αρχηγείου του Π.Σ.

Η επίσημη ενημέρωση του κοινού σχετικά με θέματα που αφορούν δράσεις έρευνας και διάσωσης στην χωρική αρμοδιότητα του Λιμενικού Σώματος - Ελληνικής Ακτοφυλακής (θαλάσσιος χώρος, αιγιαλός και παραλία), αποτελεί αρμοδιότητα του Αρχηγείου του ΛΣ-ΕΛΑΚΤ.

Η ταυτοποίηση τραυματιών πολιτών, συμπεριλαμβανομένων των αλλοδαπών πολιτών, από την εκδήλωση σεισμών, αποτελεί αρμοδιότητα της προανακριτικής αρχής (Π.Σ., ΕΛ.ΑΣ.) σε συνεργασία με το ΕΚΑΒ. Η ενημέρωση για την κατάσταση της υγείας των τραυματιών, καθώς ο αριθμός και οι ιατρικές μονάδες στις οποίες νοσηλεύονται, αποτελούν ευθύνη του ΕΚΑΒ.

Η ταυτοποίηση θανόντων πολιτών, συμπεριλαμβανομένων των αλλοδαπών πολιτών, από την εκδήλωση σεισμών, αποτελεί αρμοδιότητα της προανακριτικής αρχής (Π.Σ., ΕΛ.ΑΣ.) σε συνεργασία με τις Ιατροδικαστικές Υπηρεσίες.

Σε περιπτώσεις που από την εξέλιξη του καταστροφικού φαινομένου μεταξύ των τραυματιών ή των θανόντων υπάρχουν αλλοδαποί πολίτες, οι Πρεσβείες των αλλοδαπών πολιτών ενημερώνονται από το ΥΠ.ΕΞ.

#### 6.14 Λήψη μέτρων διασφάλισης της ποιότητας του πόσιμου νερού

Για τη **διασφάλιση της ποιότητας του πόσιμου νερού και της ποιότητας των τροφίμων** σε περιπτώσεις φυσικών καταστροφών όπως οι σεισμοί, το Υπουργείο Υγείας έχει εκδώσει την **Δ1δ/ΓΠ οικ.8565/16-11-2017 εγκύκλιο** με θέμα «Λήψη μέτρων διασφάλισης της Δημόσιας Υγείας μετά από έντονα καιρικά και πλημμυρικά φαινόμενα.» (ΑΔΑ: Ψ3ΝΥ465ΦΥΟ-ΥΜ4), όπως και το Δ1δ/ΓΠ οικ.16330/28-02-2019 έγγραφο με θέμα «Λήψη μέτρων διασφάλισης της ποιότητας του νερού ανθρώπινης κατανάλωσης μετά από έντονες βροχοπτώσεις και πλημμύρες».

Ειδικότερα, σύμφωνα με τα ανωτέρω έγγραφα για τη διασφάλιση της ποιότητας του πόσιμου νερού οι ΟΤΑ και οι φορείς ύδρευσης που είναι υπεύθυνοι για την παροχή υγιεινού πόσιμου νερού, σε συνεργασία με τις Δ/νσεις Δημόσιας Υγείας των Περιφερειών και άλλων συναρμόδιων φορέων, θα πρέπει να διενεργήσουν **υγειονομικό έλεγχο** λειτουργίας των συστημάτων ύδρευσης (γεώτρηση ή πηγή υδροληψίας, δεξαμενές, εγκαταστάσεις, δίκτυο διανομής) και αποχέτευσης. Συγκεκριμένα θα πρέπει να διερευνηθεί η πιθανότητα ή η δημιουργία οποιασδήποτε διαρροής (θραύση σωλήνων, εμπόδια στη ροή, κ.λ.π.) που μπορεί να δημιουργήσει πρόβλημα υγιεινότητας του πόσιμου νερού. Επίσης δίνονται οδηγίες για τις απαιτούμενες ενέργειες σε περίπτωση διαπίστωσης βλαβών στο δίκτυο ύδρευσης, καθώς και για την παρακολούθηση της ποιότητας του νερού στο δίκτυο ύδρευσης (δειγματοληπτικοί και εργαστηριακοί έλεγχοι του νερού σε κρίσιμα σημεία του δικτύου ύδρευσης, υγειονομική αναγνώριση, κλπ).

#### 6.15 Συνεργασία των φορέων συντήρησης του οδικού δικτύου με τους φορείς αποκατάστασης βλαβών δικτύων κοινής ωφέλειας

Η εκδήλωση σεισμών δύναται να δημιουργήσει προβλήματα στην ομαλή λειτουργία των δικτύων κοινής ωφέλειας με δυσμενή αποτελέσματα στην καθημερινή ζωή των κατοίκων των πόλεων και της υπαίθρου (ηλεκτροδότηση, ύδρευση, κλπ).

Για τους λόγους αυτούς είναι σημαντικό όλοι οι φορείς λειτουργίας και συντήρησης δικτύων κοινής ωφέλειας (ΑΔΜΗΕ ΑΕ, ΔΕΔΔΗΕ ΑΕ, φορείς ύδρευσης, φορείς τηλεπικοινωνιών, κλπ) να εξασφαλίζουν την άμεση αποκατάσταση βλαβών που ενδέχεται να προκύψουν από σεισμούς.

Στην προκειμένη περίπτωση και όταν διαπιστωθεί βλάβη στην πληγείσα από το σεισμό περιοχή, οι φορείς λειτουργίας και συντήρησης δικτύων κοινής ωφέλειας, κατά κανόνα επικοινωνούν άμεσα με την οικεία υπηρεσία τροχαίας της ΕΛ.ΑΣ. προκειμένου να ενημερωθούν σχετικά με την επικρατούσα κατάσταση και τη βατότητα του οδικού δικτύου προς τα σημεία των βλαβών.

Εν συνεχεία και εφόσον τα μέσα που διαθέτουν ή μισθώνουν οι φορείς λειτουργίας και συντήρησης δικτύων κοινής ωφέλειας δεν επιτρέπουν την οδική πρόσβασή τους στο σημείο της βλάβης, δύναται να ζητήσουν την συνδρομή των φορέων που έχουν την ευθύνη συντήρησης του οδικού δικτύου, εφόσον αυτοί διαθέτουν τα κατάλληλα μέσα, προκειμένου να αποκαταστήσουν ταχύτερα τις βλάβες στο δίκτυό τους.

#### 6.16 Ενεργοποίηση του Ειδικού Σχεδίου Διαχείρισης Ανθρώπινων Απωλειών (ΣΔΑΑ)

Ως συμβάν με πολλούς θανόντες ορίζεται κάθε συμβάν κατά το οποίο προκαλούνται πολυάριθμοι θάνατοι, εστιασμένοι χρονικά ή/και χωρικά, και η διαχείρισή του υπερβαίνει τις δυνατότητες της καθημερινής λειτουργίας των κατά τόπον αρμόδιων Ιατροδικαστικών Αρχών και των λοιπών εμπλεκόμενων φορέων. Σε ένα τέτοιο συμβάν ανάλογα με την ένταση και την έκτασή του, θα απαιτηθεί η χρήση πόρων, πέραν των κατά τόπους υφιστάμενων, γεγονός που αυξάνει τις απαιτήσεις συντονισμένης συνέργειας όλων των εμπλεκόμενων φορέων.

Για το σκοπό αυτό καταρτίστηκε από την Δ/ση Σχεδιασμού & Αντιμετώπισης Εκτάκτων Αναγκών της ΓΓΠΠ, σε συνεργασία με όλους τους εμπλεκόμενους φορείς το Ειδικό Σχέδιο Διαχείρισης Ανθρώπινων Απωλειών (ΣΔΑΑ). Η **3η Έκδοση του Ειδικού Σχεδίου Διαχείρισης Ανθρώπινων Απωλειών** εγκρίθηκε από τον Γενικό γραμματέα Πολιτικής Προστασίας την **17η Δεκεμβρίου 2019** και έχει αποσταλεί σε όλους τους εμπλεκόμενους φορείς με το 9052/18-12-2019 έγγραφο ΓΓΠΠ. Το ΣΔΑΑ καταρτίστηκε στο πλαίσιο εφαρμογής της ΥΑ 1299/07.04.2003 (ΦΕΚ 423/Β'/2003) «Γενικό Σχέδιο Πολιτικής Προστασίας ΞΕΝΟΚΡΑΤΗΣ» όπως αυτή συμπληρώθηκε από την ΥΑ 3384/2006 (ΦΕΚ 776/Β'/2006).

Το Ειδικό Σχέδιο Διαχείρισης Ανθρώπινων Απωλειών (ΣΔΑΑ) καθορίζει ένα σύστημα για την κατάλληλη οργάνωση και συντονισμό των εμπλεκόμενων φορέων και υπηρεσιών, για την αποτελεσματική διαχείριση συμβάντων με πολυάριθμους θανόντες.

Ο συντονισμός αυτός αφορά τη διασύνδεση επιμέρους δράσεων μεταξύ των Αρχών/Φορέων που εμπλέκονται στη διαχείριση των συνεπειών, και της αρμόδιας, καθ' ύλη και κατά τόπο, Προανακριτικής Αρχής (ΕΛΑΣ, ΠΣ, ΛΣ/ΕΛ.ΑΚΤ, ανάλογα με το είδος και τον τόπο του συμβάντος) και την εύρεση και διάθεση πρόσθετων πόρων.

Η ενεργοποίηση του ΣΔΑΑ γίνεται από το Γενικό Γραμματέα Πολιτικής Προστασίας, μετά από σχετικό αίτημα της φυσικής ηγεσίας της καθ' ύλη και κατά τόπο αρμόδιας Προανακριτικής Αρχής (ΕΛΑΣ, ΠΣ, ΛΣ/ΕΛ.ΑΚΤ, ανάλογα με το είδος και τον τόπο του συμβάντος).

Το Ειδικό Σχέδιο Διαχείρισης Ανθρώπινων Απωλειών δύναται να εφαρμοστεί **ταυτόχρονα ή παράλληλα** με κάθε ειδικό σχέδιο αντιμετώπισης εκτάκτων αναγκών ανά κατηγορία καταστροφής. Αντίγραφο της 3ης έκδοσης του ΣΔΑΑ βρίσκεται αναρτημένο στην ιστοσελίδα της ΓΓΠΠ ([www.civilprotection.gr](http://www.civilprotection.gr)).

**ΜΕΡΟΣ 7**  
**ΟΡΓΑΝΩΜΕΝΗ**  
**ΠΡΟΛΗΠΤΙΚΗ**  
**ΑΠΟΜΑΚΡΥΝΣΗ ΠΟΛΙΤΩΝ**  
**ΑΠΟ ΤΗΝ ΕΚΔΗΛΩΣΗ**  
**ΣΕΙΣΜΩΝ**

**7 ΜΕΡΟΣ: ΟΡΓΑΝΩΜΕΝΗ ΠΡΟΛΗΠΤΙΚΗ ΑΠΟΜΑΚΡΥΝΣΗ ΠΟΛΙΤΩΝ ΑΠΟ ΤΗΝ ΕΚΔΗΛΩΣΗ ΣΕΙΣΜΩΝ**

Σύμφωνα με το άρθρο 1 του Ν. 3013/2002, στο σκοπό της Πολιτικής Προστασίας περιλαμβάνεται και η **προστασία της ζωής και της υγείας** των πολιτών από φυσικές, τεχνολογικές και λοιπές καταστροφές. Μεταξύ των δράσεων, που απαιτούνται για την προστασία της ζωής και της υγείας των πολιτών, είναι και η οργανωμένη απομάκρυνσή τους από την περιοχή που τεκμηριωμένα εκτιμάται ότι απειλείται από εξελισσόμενη ή επικείμενη καταστροφή.

Στα πλαίσια αυτά εκδόθηκε το άρθ. 18 του Ν.3613/2007 προκειμένου να υπάρξει θεσμοθετημένη διαδικασία στη λήψη της απόφασης που συνδέεται με την οργανωμένη απομάκρυνση των πολιτών από εξελισσόμενη ή επικείμενη καταστροφή.

Το 2014, μετά από σειρά ετών εφαρμογής των ανωτέρω, κρίθηκε αναγκαία η αναπροσαρμογή του άρθ. 18 του Ν.3613/2007 η οποία ενσωματώνει τις αλλαγές που έχουν επέλθει στις νέες διοικητικές δομές της χώρας από την εφαρμογή του Ν.3852/2010 (Πρόγραμμα Καλλικράτης).

Συγκεκριμένα, με το **άρθρο 108 του Ν.4249/2014** αναφέρεται πλέον ρητά ότι:

- Η λήψη της απόφασης για την οργανωμένη απομάκρυνση των πολιτών αποτελεί ευθύνη των κατά τόπους **Δημάρχων**, οι οποίοι έχουν το συντονισμό του έργου πολιτικής προστασίας για την αντιμετώπιση της καταστροφής σε τοπικό επίπεδο,
- Όταν η εξελισσόμενη ή επικείμενη καταστροφή μπορεί να επηρεάσει πάνω από ένα Δήμο, η απόφαση λαμβάνεται από τον αρμόδιο **Περιφερειάρχη**, ο οποίος μπορεί να εξουσιοδοτήσει σχετικώς τον οικείο Αντιπεριφερειάρχη,
- Στις περιπτώσεις του άρθρου 2 παρ. 3 σε συνδυασμό με το άρθρο 8 παρ. 1 περιπτώσεις β', γ' και δ' του ν. 3013/2002 (Α' 102), όπως ισχύει, η ανωτέρω απόφαση λαμβάνεται από τον **Γενικό Γραμματέα Πολιτικής Προστασίας** ή από τον Συντονιστή της οικείας Αποκεντρωμένης Διοίκησης, κατόπιν σχετικής εξουσιοδότησης, και εκτελείται από τους αρμόδιους Περιφερειάρχες και Δημάρχους,
- Η λήψη της απόφασης βασίζεται στις **εισηγήσεις των φορέων** που κατά περίπτωση έχουν την ευθύνη περιορισμού των επιπτώσεων από την εξέλιξη της καταστροφής.

Στο πλαίσιο εφαρμογής των ανωτέρω διατάξεων και ειδικότερα στις περιπτώσεις των σεισμών, κρίνεται σκόπιμο να επισημανθούν τα ακόλουθα θέματα:

- Η οργανωμένη προληπτική απομάκρυνση πολιτών από μια περιοχή που τεκμηριωμένα εκτιμάται ότι απειλείται από εξελισσόμενη ή επικείμενη καταστροφή, αποτελεί δράση πολιτικής προστασίας η οποία δρομολογείται για την προστασία της ζωής και της υγείας τους.
- Η οργανωμένη απομάκρυνση πολιτών εξετάζεται ως μέτρο **προληπτικής προστασίας** τους, που πρέπει να δρομολογείται **εγκαίρως** (ενώ η καταστροφή βρίσκεται σε εξέλιξη) και κάτω από ορισμένες προϋποθέσεις και περιορισμούς, η εκτίμηση των οποίων μπορεί να γίνει μόνο σε τοπικό επίπεδο. Δηλαδή το μέτρο αυτό εφαρμόζεται σε περιπτώσεις που στις περιοχές που αναμένεται να πληγούν λόγω της εξέλιξης του καταστροφικού φαινομένου, ο κίνδυνος παραμονής των πολιτών σε οικισμούς, τμήματα πολεοδομικών συγκροτημάτων, κλπ, είναι μεγαλύτερος σε σχέση με τον κίνδυνο μετακίνησης, στον οποίο δύναται να εκτεθούν κατευθυνόμενοι προς ασφαλή χώρο. (Οι χώροι που επιλέγονται για να συγκεντρωθούν οι πολίτες που απομακρύνονται με οργανωμένο τρόπο πρέπει να εξασφαλίζουν εκ των

προτέρων όλες τις προϋποθέσεις υγιεινής και ασφάλειας και να αποκλείουν το ενδεχόμενο της ανάγκης για εκ νέου απομάκρυνσή τους από το χώρο ή τους χώρους αυτούς. Διευκρινίζεται ότι οι προϋποθέσεις υγιεινής και ασφάλειας των χώρων αυτών στις περιπτώσεις σεισμών δεν διαφοροποιούνται από αυτές που ισχύουν για τους λοιπούς χώρους συνάθροισης πολιτών, οι οποίες και δρομολογούνται από ειδικότερες νομοθεσίες.)

- Η δράση της οργανωμένης απομάκρυνσης ως μέτρο που δρομολογείται για την προληπτική προστασία των πολιτών, έχει χαρακτήρα **μη υποχρεωτικό**, βασιζόμενη στην ενημέρωσή τους για τον κίνδυνο και τις πιθανές συνέπειες που έχει η παραμονή τους στο χώρο για τον οποίο έχει ληφθεί η απόφαση της απομάκρυνσης.
- Η ειδοποιός διαφορά μεταξύ οργανωμένης προληπτικής απομάκρυνσης πολιτών και επιχειρήσεων απεγκλωβισμού και διάσωσης πολιτών βασίζεται στο γεγονός ότι στη μεν πρώτη περίπτωση οι πολίτες βρίσκονται σε κίνδυνο εξ αιτίας της παραμονής τους πλησίον της περιοχής που εξελίσσεται ένα καταστροφικό φαινόμενο, ή σε κάποια απόσταση από την πορεία εξέλιξής της, ενώ στη δεύτερη περίπτωση οι πολίτες βρίσκονται σε επαφή, ή εντός του χώρου που εξελίσσεται ένα καταστροφικό φαινόμενο και η προσωπική τους ασφάλεια διατρέχει άμεσο και διαρκή κίνδυνο που απαιτεί την παροχή βοήθειας, το ταχύτερο δυνατόν, ώστε να μην υπάρξουν απώλειες.
- Η δράση της οργανωμένης απομάκρυνσης πραγματοποιείται μόνον όταν εξασφαλίζεται εγκαίρως η καλή οργάνωση για την ασφαλή υλοποίησή της.

Ο κίνδυνος που διατρέχουν άμεσα οι πολίτες μετά την εκδήλωση ισχυρού σεισμού προέρχεται κατά βάση:

α) από εκτεταμένες πυρκαγιές σε αστικό χώρο

β) από διαρροές επικινδύνων ουσιών, κλπ.

γ) από επαγόμενα κατολισθητικά φαινόμενα

δ) από εκτεταμένες καταρρεύσεις κτιρίων ή στοιχείων τους κατά την μετασεισμική περίοδο,

Συνεπώς, το σκεπτικό όλων των αποφάσεων για την οργανωμένη απομάκρυνση πολιτών εξ αιτίας σεισμών θα πρέπει να συνδέεται κατά βάση με τους ανωτέρω κινδύνους.

Η λήψη της απόφασης, όπως αυτή ορίζεται στο άρθρο 108 του Ν.4249/2014, πρέπει να βασίζεται στις εισηγήσεις των φορέων που κατά περίπτωση έχουν την ευθύνη περιορισμού των επιπτώσεων από την εξέλιξη της καταστροφής.

Στις περιπτώσεις των σεισμών η ευθύνη περιορισμού των συνεπειών και κατά συνέπεια η αρμοδιότητα εισήγησης στα όργανα λήψης της απόφασης που ορίζονται στο άρθρο 108 του Ν.4249/2014, ανήκει:

- στον εκάστοτε Επικεφαλής Αξιωματικό του Πυροσβεστικού Σώματος, ο οποίος ενεργεί ως συντονιστής του πυροσβεστικού έργου στις περιπτώσεις εκτεταμένων πυρκαγιών σε αστικό χώρο, όπως επίσης και σε περιπτώσεις που συνδέονται με διαρροές επικινδύνων ουσιών, κλπ., μετά από σχετική ενημέρωση από τον τεχνικό ασφαλείας ή τον όποιον υπεύθυνο της εγκατάστασης από την οποία προήλθε η διαρροή.
- στις αρμόδιες **Τεχνικές Υπηρεσίες των Δήμων** ή στις αρμόδιες κατά τόπους Δ/νσεις Τεχνικών Έργων των Περιφερειών σε περιπτώσεις επαγόμενων **κατολισθητικών φαινομένων**. Για την εκτίμηση της επικινδυνότητας του γεωλογικού φαινομένου μπορεί να ζητηθεί και η συνδρομή της Ελληνικής Αρχής Γεωλογικών και Μεταλλευτικών Ερευνών (Ε.Α.Γ.Μ.Ε.), ως τεχνικού συμβούλου, στο πλαίσιο εφαρμογής του Ν.272/1976 (ΦΕΚ 50/Α'/1976, όπως αυτός έχει τροποποιηθεί και ισχύει και του Ν.4602/2019 – ΦΕΚ 45/Α'/2019).
- στις αρμόδιες **Τεχνικές Υπηρεσίες των Δήμων** στις περιπτώσεις εκτεταμένων **καταρρεύσεων κτιρίων** ή στοιχείων τους που δύναται να καταρρεύσουν κατά την μετασεισμική περίοδο και να θέσουν σε κίνδυνο τη ζωή και την ασφάλεια των πολιτών που διαμένουν στην περιοχή αυτή, λαμβάνοντας υπόψη, και τα πρώτα αποτελέσματα των αυτοψιών των συνεργείων της ΓΔΑΕΦΚ που έχουν μεταβεί στη πληγείσα περιοχή, όταν τούτο είναι εφικτό.

Σημειώνεται ότι η δράση της απομάκρυνσης πρέπει να πραγματοποιείται μόνον όταν εξασφαλίζεται εγκαίρως η καλή οργάνωση για την υλοποίησή της. Σε όλες τις περιπτώσεις και εφόσον υπάρχει ιστορικό κατολισθητικών φαινομένων, αυτό μπορεί να αξιολογείται και να λαμβάνεται κατά περίπτωση υπόψη, δεδομένου του προληπτικού χαρακτήρα του μέτρου της οργανωμένης απομάκρυνσης πολιτών.

Η ανωτέρω σχετική αυτή διάταξη δεν έχει εφαρμογή όταν η **ασφάλεια και η κατάσταση της υγείας των ατόμων**, που ευρίσκονται εντός υποδομών ή εγκαταστάσεων φορέων, τελεί υπό την εποπτεία ή κατευθύνεται



από ειδικότερες νομοθεσίες και η απομάκρυνσή τους, για τους λόγους που αναφέρονται στην εν λόγω σχετική διάταξη, αποτελεί ευθύνη των διοικήσεών τους (εγκαταστάσεις Ενόπλων Δυνάμεων και Σωμάτων Ασφάλειας, Νοσηλευτικά Ιδρύματα, Δομές Προσωρινής Υποδοχής και Φιλοξενίας Προσφύγων, Κατασκηνώσεις, Τουριστικά καταλύματα, κλπ).

Στην περίπτωση αυτή, η λήψη της απόφασης αποτελεί αρμοδιότητα των υπευθύνων λειτουργίας τους και λαμβάνεται μετά από σχετική ενημέρωση από τους φορείς που ορίζονται εκ του θεσμικού τους ρόλου κατά περίπτωση και έχουν την ευθύνη περιορισμού των επιπτώσεων από εξελισσόμενη ή επικείμενη καταστροφή. Νοείται ότι σε αυτές τις περιπτώσεις, οι αποφάσεις των διοικήσεων των ανωτέρω υποδομών ή εγκαταστάσεων θα πρέπει να γνωστοποιούνται στο οικείο Δήμαρχο, όπως επίσης και στον αρμόδιο Αντιπεριφερειάρχη, για λόγους πληρέστερης ενημέρωσης τους για τις δράσεις που δρομολογούνται από άλλους φορείς.

Προς υποβοήθηση του έργου τους στη λήψη και υλοποίηση της απόφασης για την οργανωμένη απομάκρυνση των πολιτών εξαιτίας σεισμών, οι κατά περίπτωση αρμόδιοι Δήμαρχοι, οι περιοχές των οποίων πλήττονται, όταν αυτό είναι εφικτό, μπορούν άμεσα να συγκαλούν το **Συντονιστικό Τοπικό Όργανο (ΣΤΟ)** και οι Αντιπεριφερειάρχες το Συντονιστικό Όργανο Πολιτικής Προστασίας (ΣΟΠΠ) της Περιφερειακής τους Ενότητας.

Επισημαίνεται ότι η εξασφάλιση μέσων για την μετακίνηση πολιτών, μπορεί να γίνει από φορείς του δημοσίου (ΕΛΑΣ, ΠΣ, Ένοπλες Δυνάμεις, κλπ), ή από φορείς του ιδιωτικού τομέα (κατά τύπους ΚΤΕΛ, κλπ). Στο πλαίσιο αυτό, το **γραφείο Πολιτικής Προστασίας του Δήμου** ή η Δ/ση Πολιτικής Προστασίας της Περιφέρειας, θα πρέπει να γνωρίζει εκ των προτέρων (σε κατάσταση συνήθους ετοιμότητας), **τα μέσα** που μπορούν να διαθέσουν οι φορείς σε τοπικό επίπεδο, στην περίπτωση έκτακτης ανάγκης κατά την οποία υπάρχει το ενδεχόμενο υλοποίησης μιας τέτοιας δράσης. Επίσης θα πρέπει να γνωρίζουν τη διαδικασία διάθεσής τους, όταν πρόκειται για φορείς του δημοσίου, καθώς και τη διαδικασία διάθεσής τους, μέσω ενός **μνημονίου συνεργασίας**, όταν πρόκειται για φορείς του ιδιωτικού τομέα.

Η οργανωμένη απομάκρυνση των πολιτών, ως δράση Πολιτικής Προστασίας στην αντιμετώπιση εκτάκτων αναγκών από καταστροφές, υποστηρίζεται θεσμικά από την Ελληνική Αστυνομία και το Πυροσβεστικό Σώμα. (Ν. 2800/2000 - ΦΕΚ 41/Α'/2000, Ν. 3511/2006 – ΦΕΚ 258/Α'/2006, όπως έχουν τροποποιηθεί και ισχύουν, Ν.4249/2014 – ΦΕΚ 73/Α'/2014). Ειδικότερα, η Ελληνική Αστυνομία στα πλαίσια της αποστολής της (άρθρο 11 παρ.2 του Ν.4249/2014 – ΦΕΚ 73/Α'/2014), έχει σημαντικό ρόλο στην εκτέλεση της απόφασης για την απομάκρυνση πολιτών.

Θέματα που συνδέονται με τον **εντοπισμό και ειδοποίηση** των πολιτών για την απομάκρυνσή τους όταν έχει ληφθεί σχετική απόφαση, με την τήρηση της τάξης, με τη ρύθμιση της κυκλοφορίας κατά την απομάκρυνση, καθώς και πρόληψη και καταστολή τυχόν εγκλημάτων κατά της περιουσίας των πολιτών που απομακρύνονται από την περιοχή, αποτελούν αρμοδιότητα των κατά τύπους αρμόδιων υπηρεσιών της ΕΛ.ΑΣ.

Στις περιπτώσεις που η δράση αυτή, αφορά πολίτες που ανήκουν σε ευπαθείς ομάδες, ή περιλαμβάνει άτομα με προβλήματα υγείας, πρέπει εκ των προτέρων να εξασφαλίζεται, η παρουσία μονάδων του ΕΚΑΒ, για λόγους παροχής άμεσης προνοσοκομειακής ιατρικής βοήθειας, λόγω αρμοδιότητας (Ν. 1579/85 - ΦΕΚ 217/Α'/1985).

Τέλος, είναι απαραίτητο να αναφερθεί ότι η εξεύρεση μέσων μεταφοράς με τη διαδικασία της **επίταξης**, δεν είναι άμεσα εφικτή, εάν δεν προηγηθεί σχετική απόφαση σύμφωνα με τα οριζόμενα στο αρθ. 41 του Ν. 3536/2007 (ΦΕΚ 42/Α'/2007), όπως αυτό έχει τροποποιηθεί από το άρθρο 1 του Ν.4325/2015 (ΦΕΚ 47/Α'/2015).

#### 7.1 Κατευθυντήριες οδηγίες - Σχέδιο δράσης

Ο Δήμαρχος, έχοντας υπόψη την εισήγηση του φορέα που κατά περίπτωση έχει την ευθύνη περιορισμού των επιπτώσεων από την εξέλιξη της καταστροφής, **καθορίζει άμεσα, σημείο συγκέντρωσης (σε ασφαλή χώρο)**, στον οποίον οφείλουν να προσέλθουν οι επικεφαλής των φορέων που κύρια εμπλέκονται (ΕΛΑΣ, ΠΣ, ΕΚΑΒ, υπεύθυνος Πολιτικής Προστασίας), ή εάν αυτό δεν είναι άμεσα εφικτό, οι αναπληρωτές τους. Η ενέργεια αυτή κρίνεται απαραίτητη προκειμένου να εξασφαλιστεί, η μεταξύ τους επικοινωνία, η συλλογή πληροφοριών σχετικών με την τρέχουσα κατάσταση, καθώς και ο συντονισμός τους. Επίσης παρέχει την δυνατότητα για την άμεση επιλογή σχεδίου δράσης που θα ακολουθήσουν οι φορείς, στην περίπτωση που ληφθεί θετική απόφαση για οργανωμένη προληπτική απομάκρυνση.

Εν συνεχεία ο Δήμαρχος, πλαισιωμένος από τους επικεφαλής των φορέων που εμπλέκονται, πριν λάβει την απόφαση, πρέπει εγκαίρως να εκτιμήσει ή εξασφαλίσει τα εξής:

- Τον **αριθμό των ατόμων που πρέπει να απομακρυνθούν**, με βάση τα δημογραφικά στοιχεία ή άλλες πληροφορίες που σχετίζονται με τον αριθμό των ατόμων που διαβιούν ή βρίσκονται στην περιοχή αυτή για διάφορους λόγους (παραθεριστές, κλπ). Η απομάκρυνση, με βάση τον κίνδυνο, ενδεχομένως να μην αφορά το σύνολο των πολιτών, αλλά **μέρος αυτών** (άτομα παιδικής ή τρίτης ηλικίας, άτομα με προβλήματα υγείας, κλπ).
- Τον **προσδιορισμό των μέσων μεταφοράς** με βάση τον αριθμό των ατόμων που πρέπει να απομακρυνθούν και τη διαθεσιμότητά τους κατά το χρόνο που θα δοθεί η εντολή υλοποίησης της δράσης, εφόσον χρειάζονται μεταφορά. Η έγκαιρη εξασφάλιση των μέσων απομάκρυνσης αποτελεί κρίσιμη παράμετρο στη λήψη της απόφασης. Επίσης μια άλλη παράμετρος που πρέπει να εξεταστεί είναι και η δυνατότητα απομάκρυνσης των πολιτών **με δικά τους μέσα**, από καθορισμένα δρομολόγια στα οποία έχει εξασφαλιστεί ο έλεγχος της κυκλοφορίας. Επισημαίνεται ότι η εξασφάλιση μέσων για την μετακίνηση πολιτών μπορεί να γίνει με τα μέσα Δημοτικής συγκοινωνίας που διαθέτει ο Δήμος, ή με τη συνδρομή μέσων άλλων φορέων του δημοσίου ή του ιδιωτικού τομέα τα οποία είναι άμεσα διαθέσιμα σε τοπικό επίπεδο (παράγραφος 9.2 του Γενικού Σχεδίου με την κωδική ονομασία ΕΓΚΕΛΑΔΟΣ - μνημόνια συνεργασίας με ιδιωτικούς φορείς – κατάρτιση μητρώου εργοληπτών για την αντιμετώπιση εκτάκτων αναγκών).

Στα πλαίσια αυτά, το **γραφείο Πολιτικής Προστασίας** του Δήμου θα πρέπει να γνωρίζει εκ των προτέρων (σε κατάσταση συνήθους ετοιμότητας), **τα μέσα** που μπορούν να διαθέσουν οι φορείς σε τοπικό επίπεδο, στην περίπτωση έκτακτης ανάγκης κατά την οποία υπάρχει το ενδεχόμενο υλοποίησης μιας τέτοιας δράσης. Επίσης, θα πρέπει να γνωρίζει τη **διαδικασία διάθεσής τους**, όταν πρόκειται για φορείς του δημοσίου, καθώς και τη διαδικασία διάθεσής τους, μέσω ενός μνημονίου συνεργασίας, όταν πρόκειται για φορείς του ιδιωτικού τομέα.

Στις περιπτώσεις που για την οργανωμένη προληπτική απομάκρυνση των πολιτών, κρίνεται αναγκαία η χρήση πλωτών θαλασσιών μέσων, η παρουσία και η συμβολή των κατά τόπους Λιμενικών Αρχών αποτελεί απαραίτητη προϋπόθεση (Ν.4150/2013, ΦΕΚ 102/Α'/2013 και ΠΔ 13/2018, ΦΕΚ 26/Α'/2018). Στο πλαίσιο αυτό, ο Δήμαρχος επικοινωνεί με την οικεία Λιμενική Αρχή για τη δυνατότητα διάθεσης πλωτών μέσων.

- Τον **αρχικό χώρο συγκέντρωσης** των πολιτών (σημεία συγκέντρωσης) για την εν συνεχεία οργανωμένη απομάκρυνσή τους, εφόσον χρειάζονται μεταφορά.
- Το **χρονικό διάστημα που απαιτείται για την ειδοποίηση των πολιτών** εντός των ορίων της περιοχής που θα χρειαστεί να υλοποιηθεί η δράση, καθώς και τον τρόπο εντοπισμού και ειδοποίησής τους (πόρτα-πόρτα, ανακοινώσεις σε μέσα μαζικής ενημέρωσης, τοπικούς ραδιοφωνικούς σταθμούς, κλπ).
- Τη **δυνατότητα ελέγχου και διαχείρισης της κυκλοφορίας**, σε όλα τα εναλλακτικά δρομολόγια που έχουν προσδιοριστεί από την αρμόδια Αστυνομική Αρχή, ότι μπορούν να χρησιμοποιηθούν, λαμβάνοντας υπόψη και την εκτιμώμενη εξέλιξη του καταστροφικού φαινομένου από τον φορέα που κατά περίπτωση έχει την ευθύνη περιορισμού των επιπτώσεων από την εξέλιξη της καταστροφής, ώστε να μην υπάρχει κίνδυνος κατά την απομάκρυνση των πολιτών.

Η δυνατότητα αυτή αφορά δρομολόγια που θα χρησιμοποιηθούν τόσο από τα μέσα μαζικής μεταφοράς των πολιτών, όσο και από τα ίδια μέσα που ενδέχεται να χρησιμοποιήσουν οι πολίτες που απομακρύνονται μετά τη λήψη και δημοσιοποίηση της σχετικής απόφασης.

Νοείται ότι σε όλες τις περιπτώσεις τα δρομολόγια που έχουν επιλεγεί, σε καμιά περίπτωση δεν πρέπει να παρενοχλούν την κίνηση των οχημάτων έκτακτης ανάγκης (ΠΣ. ΕΛ.ΑΣ, ΕΚΑΒ, κλπ).

- Τη **διασφάλιση επικοινωνιών** μεταξύ των αρμόδιων φορέων που εμπλέκονται στην υλοποίηση της δράσης έτσι ώστε να εξασφαλίζεται ο συντονισμός τους, καθώς και η παροχή πληροφοριών σχετικών με την τρέχουσα εξέλιξη του καταστροφικού φαινομένου.
- Την **υποδοχή και φροντίδα** των πολιτών που απομακρύνονται σε επιλεγμένους **ασφαλείς** χώρους συμπεριλαμβανομένης και της ιατρικής βοήθειας και ψυχοκοινωνικής υποστήριξης.
- Το **χρονικό διάστημα που απαιτείται να απομακρυνθούν** από την περιοχή μέχρι να ελαχιστοποιηθεί ο κίνδυνος για τον οποίο απομακρύνονται. Η εκτίμηση αυτή αφορά κυρίως τους πολίτες που διαμένουν μόνιμα ή προσωρινά στη περιοχή.

- Τη φροντίδα για την **επιστροφή των πολιτών** που απομακρύνθηκαν και διαμένουν μόνιμα ή προσωρινά στην περιοχή.

Με δεδομένη την ανάγκη εξασφάλισης της συνέργειας/συνεργασίας και άλλων φορέων (ΕΛΑΣ, ΠΣ, ΕΚΑΒ, κλπ) πριν τη λήψη τέτοιων αποφάσεων, οι κατά περίπτωση αρμόδιοι Δήμαρχοι, οι περιοχές των οποίων πλήττονται, όταν αυτό είναι εφικτό στα χρονικά περιθώρια που επιτρέπει η εξέλιξη του φαινομένου, μπορούν να συγκαλούν άμεσα το Συντονιστικό Τοπικό Όργανο (ΣΤΟ) προς υποβοήθηση του έργου τους. Νοείται ότι για το σκοπό αυτό, στα ΣΤΟ των Δήμων, μετέχουν κατά κύριο λόγο εκπρόσωποι των φορέων που συμμετέχουν ενεργά στην υλοποίηση της δράσης για την οργανωμένη προληπτική απομάκρυνση πολιτών. Οι **δράσεις** που προοδευτικά υλοποιούνται σε μια οργανωμένη απομάκρυνση πολιτών περιγράφονται ως εξής:

1. **Εκτίμηση** της κατάστασης και σχετική εισήγηση του φορέα που κατά περίπτωση έχει την ευθύνη περιορισμού των επιπτώσεων από την εξέλιξη της καταστροφής.
2. Άμεσος καθορισμός από το αρμόδιο Αποκεντρωμένο όργανο Π.Π. (Δήμαρχος, Περιφερειάρχης / Αντιπεριφερειάρχης) **σημείου συγκέντρωσης φορέων** που δύναται να υποστηρίξουν την δράση (ΕΛΑΣ, ΠΣ, ΕΚΑΒ, κλπ).
3. **Λήψη απόφασης** για την απομάκρυνση, ή μη απομάκρυνση, από το αρμόδιο Αποκεντρωμένο όργανο Π.Π.
4. **Ενημέρωση κοινού**, όταν έχει ληφθεί απόφαση για την απομάκρυνσή του. Η δημόσια ανακοίνωση της απόφασης προς ενημέρωση του κοινού πρέπει να συντάσσεται με ευθύνη του Δημάρχου που έλαβε την απόφαση ή του αρμόδιου Αντιπεριφερειάρχη/ Περιφερειάρχη όταν οι περιοχές από τις οποίες θα απομακρυνθούν οι πολίτες ανήκουν σε παραπάνω από ένα Δήμο. Η ανακοίνωση πρέπει να περιέχει τις εξής **βασικές πληροφορίες**:

- **Ποιος** έλαβε την απόφαση και ποιος έχει την ευθύνη εκτέλεσής της.
- Να προσδιορίζει με σαφή τρόπο **τα όρια της περιοχής** ή των περιοχών μέσα από τις οποίες θα πρέπει να απομακρυνθούν, καθώς και **τον κίνδυνο** που διατρέχουν οι πολίτες εάν παραμείνουν σε αυτές.
- Να προσδιορίζει με σαφή τρόπο **εάν συντρέχει λόγος γενικής απομάκρυνσης** όλων των πολιτών, ή συγκεκριμένων ομάδων τις οποίες θα προσδιορίζει κατά **προτεραιότητα** (άτομα παιδικής ηλικίας, ηλικιωμένοι, κλπ).
- Να προσδιορίζει **πού και πότε** θα συγκεντρωθούν (σημεία συγκέντρωσης) οι πολίτες, εφόσον χρειάζονται μεταφορά, καθώς και **τα προσωπικά αντικείμενα** που μπορούν να έχουν μαζί τους.
- Να προσδιορίζει την **προβλεπόμενη διάρκεια** της απομάκρυνσης, καθώς και τον **τόπο προορισμού**.
- Να κατονομάζει **τα ασφαλή οδικά δρομολόγια** καθώς και **τυχόν μονοδρομήσεις** που μπορούν να ακολουθήσουν σε περίπτωση απομάκρυνσης με δικά τους μέσα.
- Να αναφέρει την **διαθέσιμη προνοιακή υποστήριξη** στον τόπο προορισμού.
- Να αναφέρει **οδηγίες** για προστασία της περιουσίας των πολιτών που απομακρύνονται.

Σημειώνεται ότι έχει ιδιαίτερη σημασία στα Μέσα Μαζικής Ενημέρωσης που θα δεχτούν να αναμεταδώσουν την ανακοίνωση, να επιτευχθεί η δημιουργία **μίας και μοναδικής συνολικής εικόνας** αντιμετώπισης της κατάστασης προς το κοινό.

Ωστόσο πέραν των Μέσων Μαζικής Ενημέρωσης τοπικής ή πανελλαδικής εμβέλειας που θα αναμεταδώσουν την ανακοίνωση, η κύρια δράση της ενημέρωσης του κοινού για τη λήψη απόφασης και την έναρξη της διαδικασίας απομάκρυνσής του, θα πρέπει να βασίζεται κατά κύριο λόγο σε μεθόδους και πρακτικές που εξασφαλίζουν σε τοπικό επίπεδο **περισσότερο τον εντοπισμό και εν συνεχεία την ενημέρωση** των πολιτών για τον κίνδυνο που διατρέχουν στην περίπτωση που παραμείνουν στην περιοχή (**πόρτα-πόρτα**, ενημέρωση με **διερχόμενο όχημα** που παρέχει τις απαιτούμενες πληροφορίες, συνδυασμός και των δυο μεθόδων). Στην περίπτωση αυτή, τον κύριο λόγο για την υλοποίηση της δράσης έχουν οι κατά τόπους Αστυνομικές Αρχές, το έργο των οποίων μπορεί να υποστηριχτεί και από δημοτικούς υπάλληλους.

Είναι προφανές ότι η επιλογή του σχεδίου δράσης που θα ακολουθήσουν οι εμπλεκόμενοι φορείς, αποτελεί διαδικασία που υπαγορεύεται κυρίως από την αναμενόμενη εξέλιξη της καταστροφής, τις ιδιαιτερότητες της περιοχής, καθώς και τους πόρους που είναι διαθέσιμοι για την υλοποίηση της δράσης.

Οι πολίτες και τα όργανα των φορέων που εμπλέκονται, πρέπει σαφώς να καταλάβουν **ποιος αποφασίζει** ή έχει εξουσιοδοτηθεί για την εκτέλεση της ανωτέρω δράσης, Δήμαρχος ή Περιφερειάρχης (ή αρμόδιος

εξουσιοδοτημένος Αντιπεριφερειάρχης) και **κατ' επέκταση έχει το γενικό συντονισμό** των επιμέρους ενεργειών που απαιτούνται για την υλοποίησή της.

7.2 Μνημόνια ενεργειών για την υλοποίηση της δράσης της οργανωμένης απομάκρυνσης πολιτών λόγω εκδήλωσης σεισμών

Οι Δ/νσεις Πολιτικής Προστασίας των Περιφερειών, καθώς και τα **Γραφεία Πολιτικής Προστασίας** των Δήμων, λαμβάνοντας υπόψη τον Ελληνικό Αντισεισμικό Κανονισμό (ΕΑΚ 2000 – ΥΑ Δ17α/141/3/ΦΝ275/15-12-1999, ΦΕΚ 2184/Α'/1999, όπως έχει τροποποιηθεί και ισχύει) να προχωρήσουν στη σύνταξη **μνημονίου ενεργειών** σχετικά με τη δράση της οργανωμένης απομάκρυνσης πολιτών λόγω εκδήλωσης σεισμού, όπως **ονομαστική κατάσταση των υπευθύνων με τα στοιχεία επικοινωνίας τους, κατάλογος των επιχειρησιακά έτοιμων μέσων** που διαθέτει ο φορέας, **μνημόνια συνεργασίας** με ιδιωτικούς φορείς για την εξασφάλιση επιπλέον πόρων, κατάσταση τουριστικών καταλυμάτων προσωρινής διαμονής και φιλοξενίας πληγέντων κλπ., για τις δράσεις που προβλέπονται στις ανωτέρω κατευθυντήριες οδηγίες και το σχέδιο δράσης.

## ΜΕΡΟΣ 8 ΥΠΟΣΤΗΡΙΞΗ & ΕΞΕΛΙΞΗ ΣΧΕΔΙΟΥ

### 8 ΜΕΡΟΣ: ΥΠΟΣΤΗΡΙΞΗ & ΕΞΕΛΙΞΗ ΣΧΕΔΙΟΥ

#### 8.1 Εκπαίδευση

Η εκπαίδευση των επιχειρησιακών ομάδων σε τακτικό επίπεδο σχεδιάζεται από τις αρμόδιες Δ/νσεις του Αρχηγείου Πυροσβεστικού Σώματος, του Αρχηγείου Ελληνικής Αστυνομίας, του Αρχηγείου Λιμενικού Σώματος και Ελληνικής Ακτοφυλακής και του ΕΚΑΒ λαμβάνοντας υπόψη τους κινδύνους από την εκδήλωση σεισμών. Για τους υπόλοιπους Φορείς που εμπλέκονται σε δράσεις πολιτικής προστασίας είναι δυνατή η εκπαίδευσή τους μέσω σχετικών εκπαιδύσεων που διοργανώνονται από τους ίδιους φορείς με την συμμετοχή στελεχών της ΓΓΠΠ κατόπιν σχετικού αιτήματος.

#### 8.2 Έλεγχος Σχεδίου - Ασκήσεις

Για τον έλεγχο του Σχεδίου πραγματοποιούνται **ασκήσεις** από τους εμπλεκόμενους Φορείς σύμφωνα με τη σχετική νομοθεσία (Ν.3013/2002, όπως έχει τροποποιηθεί και ισχύει) και σύμφωνα με τις κατευθυντήριες οδηγίες της ΓΓΠΠ για τον έλεγχο των διαδικασιών και σχεδίων που συντάσσονται σε εφαρμογή της ΥΑ 1299/2003 «ΞΕΝΟΚΡΑΤΗΣ» (532/23-01-2020 έγγραφο ΓΓΠΠ – Κατευθυντήριες Οδηγίες για τον Σχεδιασμό και τη Διεξαγωγή Ασκήσεων Πολιτικής Προστασίας, ΑΔΑ: ΩΕ2Ψ46ΜΤΑΒ-Γ95).

#### **8.2.1 Διενέργεια Ασκήσεων Πολιτικής Προστασίας σε επίπεδο Δήμων και Περιφερειών της χώρας**

Ο σχεδιασμός και η διεξαγωγή **ασκήσεων Πολιτικής Προστασίας** για την αντιμετώπιση κινδύνων από την εκδήλωση σεισμών σε **τακτά χρονικά διαστήματα**, συνιστά την πιο ασφαλή μέθοδο για την τακτική και σε βάθος δοκιμασία, εκπαίδευση και αξιολόγηση της επιχειρησιακής ετοιμότητας, επάρκειας, αλλά και του επιτυχούς συντονισμού των φορέων σε δράσεις αντιμετώπισης εκτάκτων αναγκών και άμεσης/βραχείας διαχείρισης των συνεπειών από την εκδήλωση σεισμών.

Στο πλαίσιο αυτό **μετά την ολοκλήρωση του Σχεδίου** Αντιμετώπισης Εκτάκτων Αναγκών και Άμεσης/Βραχείας Διαχείρισης των Συνεπειών από την Εκδήλωση Σεισμών της Περιφέρειας, με εντολή των Περιφερειάρχων, οι Δ/νσεις Πολιτικής Προστασίας των Περιφερειών καλούνται να προγραμματίζουν σε ετήσια βάση μια άσκηση ετοιμότητας για την αντιμετώπιση εκτάκτων αναγκών και την άμεση/βραχεία διαχείριση των συνεπειών από την εκδήλωση σεισμών, βάσει του ανωτέρω σχεδίου.

Ομοίως, **μετά την ολοκλήρωση του Σχεδίου** Αντιμετώπισης Εκτάκτων Αναγκών και Άμεσης/Βραχείας Διαχείρισης των Συνεπειών από την Εκδήλωση Σεισμών του Δήμου, με εντολή των Δημάρχων, **τα γραφεία Πολιτικής Προστασίας** των Δήμων καλούνται να προγραμματίζουν σε **ετήσια βάση μια άσκηση** ετοιμότητας για την αντιμετώπιση εκτάκτων αναγκών και την άμεση/βραχεία διαχείριση των συνεπειών από την εκδήλωση σεισμών, βάσει του ανωτέρω σχεδίου.

Οι ασκήσεις αυτές θα πρέπει να εστιάζουν κατά κύριο λόγο **σε θέματα κατανομής ρόλων** και αρμοδιοτήτων των υπηρεσιών της Περιφέρειας ή των Δήμων, αντίστοιχα, με στόχο την επαύξηση της διαλειτουργικότητας και συνεργασίας όλων των οργανικών μονάδων των Περιφερειών ή των Δήμων, αντίστοιχα, στο πλαίσιο του θεσμικού τους ρόλου στην αντιμετώπιση κινδύνων από την εκδήλωση σεισμών.

Τονίζεται ότι σε αρχικό στάδιο οι ασκήσεις αυτές θα πρέπει να επικεντρώνονται μόνο στην άσκηση των οργανικών μονάδων και υπηρεσιών των Περιφερειών ή των Δήμων, για τη βελτίωση του σχεδιασμού τους στην αντιμετώπιση εκτάκτων αναγκών και την άμεση/βραχεία διαχείριση των συνεπειών από την εκδήλωση σεισμών, χωρίς την εμπλοκή άλλων φορέων και υπηρεσιών (ΕΛ.ΑΣ., Π.Σ., ΕΚΑΒ, κλπ).

Σε δεύτερο στάδιο **θα κληθούν να συμμετέχουν** στις ανωτέρω ασκήσεις και οι λοιποί εμπλεκόμενοι φορείς σε επίπεδο Περιφέρειας ή Δήμου αντίστοιχα (διυπηρεσιακή άσκηση), στο πλαίσιο συντονισμού και διαλειτουργικότητας μεταξύ τους, για υλοποίηση δράσεων που συνδέονται με την αντιμετώπιση εκτάκτων αναγκών και την άμεση/βραχεία διαχείριση των συνεπειών από την εκδήλωση σεισμών.

Η Δ/ση Σχεδιασμού & Αντιμετώπισης Εκτάκτων Αναγκών της ΓΓΠΠ δύναται να συνδράμει στον σχεδιασμό, διεξαγωγή και αποτίμηση των ανωτέρω ασκήσεων Πολιτικής Προστασίας σε επίπεδο Περιφέρειας και Δήμου, κατόπιν σχετικού αιτήματος.

### 8.3 Αναθεώρηση & Επικαιροποίηση Σχεδίου

Η διαδικασία της **αναθεώρησης & επικαιροποίησης του Γενικού Σχεδίου** Αντιμετώπισης Εκτάκτων Αναγκών και Άμεσης/Βραχείας Διαχείρισης των Συνεπειών από την Εκδήλωση Σεισμών αναφέρεται σε ουσιαστικές αλλαγές στο Σχέδιο και γίνεται εφόσον συντρέχει τουλάχιστον ένας από τους παρακάτω λόγους:

- νέες νομοθετικές ρυθμίσεις που επηρεάζουν τις αρμοδιότητες των εμπλεκόμενων στο Σχέδιο Δ/σεων του Φορέα Σχεδίασης ή άλλων Φορέων με τους οποίους αυτός συνεργάζεται.
- ίδρυση Φορέων που εμπλέκονται στην διαχείριση της έκτακτης ανάγκης,
- νέες θεσμικές εθνικές, κοινοτικές ή διεθνείς υποχρεώσεις,
- νέα ανάλυση κινδύνου,
- αποτιμήσεις ασκήσεων στις οποίες συνιστώνται αλλαγές στο Σχέδιο.

Η διαδικασία της **επικαιροποίησης** αναφέρεται στον έλεγχο και ενδεχόμενη αλλαγή **συγκεκριμένων στοιχείων** του Σχεδίου που δεν επηρεάζουν το σκοπό, τους στόχους του Σχεδίου ή την ιδέα επιχειρήσεων. Ενδεικτικός κατάλογος των στοιχείων που πρέπει να επικαιροποιούνται είναι:

- Στοιχεία επικοινωνίας επιχειρησιακά εμπλεκόμενων υπηρεσιών του Φορέα Σχεδίασης.
- Μνημόνια ενεργειών που προβλέπονται στο Σχέδιο.
- Διαδικασίες και υποδείγματα εντύπων.
- Στοιχεία δημιουργηθέντων νέων υποδομών (κυκλοφοριακών και άλλων).

### 8.4 Τήρηση στοιχείων ειδικού φακέλου καταστροφής

Η Γενική Γραμματεία Πολιτικής Προστασίας, σύμφωνα με το άρθ. 6, παρ. 3 στ' του Ν. 3013/2002 (ΦΕΚ 102/Α'/2002), έχει την ευθύνη της **τήρησης ειδικού φακέλου** για τις γενικές, περιφερειακές ή τοπικές μεγάλης έντασης καταστροφές, όπως αυτές περιγράφονται στο Παράρτημα Α' του Γενικού Σχεδίου Πολιτικής Προστασίας «ΞΕΝΟΚΡΑΤΗΣ».

Στον ανωτέρω ειδικό φάκελο περιέχονται τα **στοιχεία του συνόλου των ενεργειών**, στο πλαίσιο και του αντίστοιχου σχεδιασμού, για την αντιμετώπιση των καταστροφών κατά την εκδήλωση των φαινομένων, καθώς και για την **αποκατάσταση των ζημιών**. Επίσης, εμπεριέχονται εκθέσεις απολογισμού δράσης των επί μέρους αρμόδιων φορέων και προτάσεις για βελτίωση των δράσεων σε περίπτωση αντιμετώπισης παρόμοιων φαινομένων.

Στα ανωτέρω πλαίσια, όλοι οι εμπλεκόμενοι φορείς στην αντιμετώπιση εκτάκτων αναγκών από την εκδήλωση σεισμών και την αποκατάσταση των ζημιών οφείλουν να καταγράφουν τα ανωτέρω στοιχεία με χρονολογική σειρά, έτσι ώστε να είναι δυνατή η κατά περίπτωση ανάλυση του συστήματος κινητοποίησης πολιτικής προστασίας, με στόχο την βελτίωση του σχεδιασμού για την αποτελεσματικότερη αντιμετώπιση των καταστροφικών φαινομένων και τον μετριασμό των επιπτώσεων στους πολίτες και στο ανθρωπογενές και φυσικό περιβάλλον.

Με βάση τα ανωτέρω καλούνται οι Δ/σεις Πολιτικής Προστασίας των Αποκεντρωμένων Διοικήσεων-Περιφερειών να συγκεντρώνουν όλα τα απαραίτητα στοιχεία που συνδέονται με τον φάκελο καταστροφής στις περιπτώσεις περιφερειακών καταστροφών ή τοπικών καταστροφών μεγάλης έντασης από την εκδήλωση σεισμών και να τα υποβάλλουν στη Γενική Γραμματεία Πολιτικής Προστασίας το ταχύτερο δυνατό. Στις περιπτώσεις γενικών καταστροφών η συλλογή όλων των απαραίτητων στοιχείων που συνδέονται με τον φάκελο καταστροφής θα γίνεται με σχετικό αίτημα της Γενικής Γραμματεία Πολιτικής Προστασίας προς τους εμπλεκόμενους φορείς.

**ΜΕΡΟΣ 9**  
**ΠΕΡΙΒΟΛΗ – ΕΜΦΑΝΙΣΗ**  
**ΥΠΑΛΛΗΛΩΝ ΠΟΛΙΤΙΚΗΣ**  
**ΠΡΟΣΤΑΣΙΑΣ**

9

**ΜΕΡΟΣ: ΠΕΡΙΒΟΛΗ – ΕΜΦΑΝΙΣΗ ΥΠΑΛΛΗΛΩΝ ΠΟΛΙΤΙΚΗΣ ΠΡΟΣΤΑΣΙΑΣ**

Η παρουσία υπαλλήλων Πολιτικής Προστασίας στον τόπο μιας καταστροφής, με πολιτική περιβολή, δεν δηλώνει την ιδιότητά τους. Αυτό έχει σαν αποτέλεσμα, σε επιχειρησιακό επίπεδο να χάνεται αρκετές φορές πολύτιμος χρόνος μέχρι την ταυτοποίησή τους, από υπηρεσιακούς παράγοντες και κυρίως να περνά απαρατήρητη η παρουσία τους από πολίτες οι οποίοι αγνοούν κατά κανόνα εντολές ή παραινέσεις τους. Σύμφωνα με το 4678/22-11-2004 έγγραφο ΓΓΠΠ, τα επιχειρησιακά μπουφάν Πολιτικής Προστασίας θα πρέπει να έχουν την ακόλουθη μορφή:



**Εικόνα 1.** Επιχειρησιακά μπουφάν Πολιτικής Προστασίας

και τα γιλέκα Πολιτικής Προστασίας:

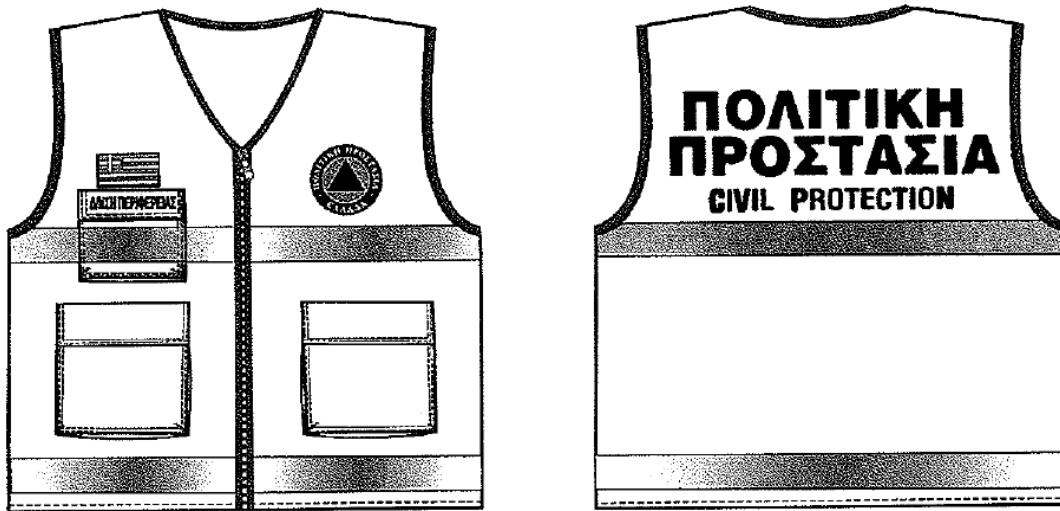

**Εικόνα 2.** Επιχειρησιακά γιλέκα Πολιτικής Προστασίας

Αναλυτικές προδιαγραφές για την εμφάνιση των επιχειρησιακών μπουφάν και γιλέκων Πολιτικής Προστασίας δίνονται στο 4678/22-11-2004 έγγραφο της ΓΓΠΠ.

Για τους εργαζόμενους στις οργανικές μονάδες Πολιτικής Προστασίας (Δ/νσεις, Τμήματα και Γραφεία) πέραν των επιχειρησιακών μπουφάν και γιλέκων, όταν αυτοί μεταβαίνουν στο τόπο της καταστροφής στο πλαίσιο του συντονιστικού τους ρόλου, θα πρέπει να λαμβάνονται όλα τα μέτρα που θα εξασφαλίζουν την υγεία και την ασφάλεια τους, καθώς και να τους παρέχονται όλα τα ενδεικνύόμενα μέσα ατομικής προστασίας (ΜΑΠ), σύμφωνα με την ΚΥΑ 43726/2019 (ΦΕΚ 2208/Β'/2019).



**ΜΕΡΟΣ 10**  
**ΕΓΚΡΙΣΗ ΚΑΙ ΕΝΑΡΞΗ ΙΣΧΥΟΣ**  
**ΣΧΕΔΙΟΥ ΑΝΤΙΜΕΤΩΠΙΣΗΣ**  
**ΕΚΤΑΚΤΩΝ ΑΝΑΓΚΩΝ ΚΑΙ**  
**ΑΜΕΣΗΣ/ΒΡΑΧΕΙΑΣ ΔΙΑΧΕΙΡΙΣΗΣ**  
**ΤΩΝ ΣΥΝΕΠΕΙΩΝ ΑΠΟ ΤΗΝ**  
**ΕΚΔΗΛΩΣΗ ΣΕΙΣΜΩΝ ΤΟΥ ΔΗΜΟΥ**

**10 ΜΕΡΟΣ: ΕΓΚΡΙΣΗ ΚΑΙ ΕΝΑΡΞΗ ΙΣΧΥΟΣ ΣΧΕΔΙΟΥ ΑΝΤΙΜΕΤΩΠΙΣΗΣ ΕΚΤΑΚΤΩΝ ΑΝΑΓΚΩΝ ΚΑΙ ΑΜΕΣΗΣ/ ΒΡΑΧΕΙΑΣ ΔΙΑΧΕΙΡΙΣΗΣ ΤΩΝ ΣΥΝΕΠΕΙΩΝ ΑΠΟ ΤΗΝ ΕΚΔΗΛΩΣΗ ΣΕΙΣΜΩΝ ΤΟΥ ΔΗΜΟΥ**

Το σχέδιο σε επίπεδο Δήμου με την ανωτέρω εγκεκριμένη δομή και περιεχόμενα, εγκρίνεται από το Δημοτικό Συμβούλιο. Ειδικότερα:

Η αρμόδια οργανική μονάδα Πολιτικής Προστασίας του Δήμου Ξάνθης συνέταξε το παρόν σχέδιο Αντιμετώπισης Εκτάκτων Αναγκών και Άμεσης/Βραχείας Διαχείρισης των Συνεπειών από την Εκδήλωση Σεισμών του Δήμου σε εναρμόνιση με το Γενικό Σχέδιο της Γενικής Γραμματείας Πολιτικής Προστασίας του Υπουργείου Προστασίας του Πολίτη, σύμφωνα με τις οδηγίες σχεδίασης που διασφαλίζουν την εναρμόνιση με το αντίστοιχο Σχέδιο της Περιφέρειας και το υποβάλλει στην Εκτελεστική Επιτροπή του Δήμου. Εν συνεχεία, η Εκτελεστική Επιτροπή εισηγείται το ανωτέρω σχέδιο στο Δημοτικό Συμβούλιο, το οποίο και το εγκρίνει, σύμφωνα με τα άρθρα 65 και 62 του Ν.3852/2010 όπως ισχύει.

Το παρόν σχέδιο Αντιμετώπισης Εκτάκτων Αναγκών και Άμεσης/Βραχείας Διαχείρισης των Συνεπειών από την Εκδήλωση Σεισμών του Δήμου Ξάνθης με την ανωτέρω δομή και περιεχόμενα, θεωρείται εναρμονισμένο με το Γενικό Σχέδιο Αντιμετώπισης Εκτάκτων Αναγκών και Άμεσης/Βραχείας Διαχείρισης των Συνεπειών από την Εκδήλωση Σεισμών με την κωδική ονομασία «ΕΓΚΕΛΑΔΟΣ», που εξέδωσε η ΓΓΠΠ, καθώς και με το Σχέδιο Αντιμετώπισης Εκτάκτων Αναγκών και Άμεσης/Βραχείας Διαχείρισης των Συνεπειών από την Εκδήλωση Σεισμών της οικείας Περιφέρειας και μετά την έγκρισή του από το Δημοτικό Συμβούλιο, θεωρείται **άμεσα εκτελεστό** και δεν χρήζει περαιτέρω εγκρίσεως, δεδομένου ότι η 1η Έκδοση του Γενικού Σχεδίου Αντιμετώπισης Εκτάκτων Αναγκών και Άμεσης/Βραχείας Διαχείρισης των Συνεπειών από την Εκδήλωση Σεισμών έχει τύχει της εγκρίσεως του Γενικού Γραμματέα Πολιτικής Προστασίας.

Με βάση τα ανωτέρω, και τη συνεδρίαση του Δημοτικού Συμβουλίου του Δήμου Ξάνθης

\_\_\_\_\_, η οποία ενέκρινε το παρόν σχέδιο, ημερομηνία έναρξης του παρόντος Σχεδίου Αντιμετώπισης Εκτάκτων Αναγκών και Άμεσης/Βραχείας Διαχείρισης των Συνεπειών από την Εκδήλωση Σεισμών του Δήμου Ξάνθης, ορίζεται η ημερομηνία έγκρισής του από το Δημοτικό Συμβούλιο Ξάνθης, ήτοι η : \_\_\_\_\_



**ΠΑΡΑΡΤΗΜΑ Β : ΜΝΗΜΟΝΙΟ ΕΝΕΡΓΕΙΩΝ ΓΙΑ ΔΡΑΣΕΙΣ ΠΟΛΙΤΙΚΗΣ ΠΡΟΣΤΑΣΙΑΣ**

Το παρόν Μνημόνιο Ενεργειών του Δήμου Ξάνθης σκοπό έχει την απαρίθμηση των μέτρων και δράσεων Πολιτικής Προστασίας για την Αντιμετώπιση Εκτάκτων Αναγκών και Άμεσης/Βραχείας Διαχείρισης των Συνεπειών από την Εκδήλωση Σεισμών του Δήμου Ξάνθης, για λόγους εύκολης πρόσβασης και υπενθύμισης ενεργειών.

Οι δράσεις Πολιτικής Προστασίας όπως καθορίζονται, στο παρόν Σχέδιο, στα Μέρη 3 και 4 αλλά και στο Μέρος ΙΙΙ του Γενικού Σχεδίου Αντιμετώπισης Εκτάκτων Αναγκών και Άμεσης/Βραχείας Διαχείρισης των Συνεπειών από την Εκδήλωση Σεισμών με την κωδική ονομασία «ΕΓΚΕΛΑΔΟΣ», είναι:

- Προπαρασκευαστικές δράσεις (**Συνήθης Ετοιμότητα – Φάση 1**).
- Προπαρασκευαστική σύγκληση Σ.Τ.Ο.
- Δράσεις αυξημένης ετοιμότητας (**Αυξημένη Ετοιμότητα – Φάση 2**).
- Δράσεις αντιμετώπισης εκτάκτων αναγκών και κινδύνων **μετά** την εκδήλωση σεισμού (**Άμεση Κινητοποίηση – Φάση 3**).
- Δράσεις στην άμεση/βραχεία διαχείριση συνεπειών (**Αποκατάσταση/Αρωγή – Φάση 4**).
- Σύγκληση Σ.Τ.Ο. μετά την εκδήλωση σεισμού.

Τα διοικητικά όργανα που λαμβάνουν τις αποφάσεις είναι κυρίως ο **Δήμαρχος** με τους ορισμένους με αποφάσεις του **Αντιδήμαρχους** ή **Πρόεδρους** που προΐστανται των υπηρεσιών που βάσει του Οργανισμού Εσωτερικής Υπηρεσίας του Δήμου Ξάνθης (Αποφ. 5578/2013, ΦΕΚ 1419/Β/12-6-2013), ασκούν την συγκεκριμένη αρμοδιότητα, με τη συνδρομή των Προϊσταμένων των υπηρεσιών αυτών, που τοποθετούνται επίσης με απόφαση Δημάρχου.

Οι δράσεις ανά διοικητικά όργανα που λαμβάνουν τις αποφάσεις και τις υπηρεσίες που ασκούν την συγκεκριμένη αρμοδιότητα, βάσει του παρόντος Σχεδίου, Παράρτημα του οποίου αποτελεί το παρόν ορίζονται συγκεντρωτικά, σε μορφή μνημονίου ως κατωτέρω:

**Α. Ο ΔΗΜΑΡΧΟΣ:****Προπαρασκευαστικές Δράσεις (Συνήθης Ετοιμότητα – Φάση 1):****Ο Δήμαρχος,:**

- Με απόφασή του ορίζει **υπεύθυνο του Γραφείου Πολιτικής Προστασίας** του Δήμου.  
Στη θέση αυτή έχει οριστεί ο αρμόδιος αντιδήμαρχος της Δ/σης Τεχνικών Υπηρεσιών του Δήμου (**Ζαρενίδης Κ. Ιωάννης**) και υπηρεσιακός παράγοντας ο τοποθετημένος Προϊστάμενος του Τμήματος Συντηρήσεων Υποδομών (**Ράπτη Ι. Δέσποινα, Πολ. Μηχανικός**).
- Εξασφαλίζει τους **οικονομικούς πόρους** για την υλοποίηση των δράσεων που προβλέπονται στον αντίστοιχο σχεδιασμό, σύμφωνα με το παρόν σχέδιο (συντήρηση και λειτουργία μηχανημάτων και εξοπλισμού, μίσθωση μηχανημάτων, πρόσληψη εποχιακού προσωπικού, προμήθεια υλικών κλπ.).
- Αποφασίζει τη σύσταση και συγκρότηση **επιτροπών καταγραφής ζημιών** για την χορήγηση οικονομικής ενίσχυσης σε όσους περιέρχονται σε κατάσταση ανάγκης συνεπεία σεισμών (προνοιακό επίδομα).
- Πραγματοποιεί **προπαρασκευαστική σύγκληση** του Συντονιστικού Τοπικού Οργάνου (**ΣΤΟ**) με σκοπό την επίβλεψη του έργου της πολιτικής προστασίας εντός των διοικητικών ορίων του Δήμου και τον καλύτερο συντονισμό των φορέων που εμπλέκονται σε επίπεδο Δήμου σε δράσεις πολιτικής προστασίας για την αντιμετώπιση κινδύνων από την εκδήλωση σεισμών, στη συνεδρίαση του οποίου εξετάζονται θέματα, όπως αυτά αναλυτικά αναφέρονται στην παράγραφο 4.2 του παρόντος Σχεδίου.
- Συμμετέχει στα Συντονιστικά Όργανα Πολιτικής Προστασίας των Περιφερειακών Ενοτήτων (**ΣΟΠΠ**), εφόσον προσκληθεί, για την επίλυση ζητημάτων συνεργασίας μεταξύ των εμπλεκόμενων φορέων στην αντιμετώπιση εκτάκτων αναγκών από την εκδήλωση σεισμών.
- Συγκροτεί και συστήνει **επιτροπές καταγραφής ζημιών** για την χορήγηση οικονομικής ενίσχυσης σε όσους περιέρχονται σε κατάσταση ανάγκης συνεπεία σεισμών (προνοιακό επίδομα).

- **Ενημερώνει το κοινό** για τη λήψη μέτρων πρόληψης και αυτοπροστασίας από κινδύνους που προέρχονται από την εκδήλωση σεισμών, με βάση τις κατευθυντήριες οδηγίες και το έντυπο υλικό που έχουν εκδοθεί από την ΓΓΠΠ και τον ΟΑΣΠ, και θαλασσιών κυμάτων βαρύτητας (τσουνάμι), μέσω του Γραφείου Δημοσίων Σχέσεων και Διοικητικής Βοήθειας του Τμήματος Εξυπηρέτησης του Δημάρχου.

### **Δράσεις αυξημένης ετοιμότητας (Αυξημένη Ετοιμότητα – Φάση 2):**

Δεδομένης της αδυναμίας βραχυπρόθεσμης πρόγνωσης σεισμικών φαινομένων, η έγκαιρη προειδοποίηση γενικά δεν έχει εφαρμογή στην περίπτωση του σχεδιασμού αντιμετώπισης κινδύνων από την εκδήλωση σεισμών.

Ωστόσο, ο Γενικός Γραμματέας Πολιτικής Προστασίας δύναται να θέσει το δυναμικό και τα μέσα πολιτικής προστασίας (όπως ορίζονται στο αρθ. 3 του Ν. 3013/2002) σε κατάσταση **ετοιμότητας πολιτικής προστασίας** εν όψει επαπειλούμενου κινδύνου (σύμφωνα με το αρθ. 2 του Ν. 3013/2002), λαμβάνοντας υπόψη τις γνωμοδοτήσεις – πορίσματα της Μόνιμης Ειδικής Επιστημονικής Επιτροπής Εκτίμησης Σεισμικής Επικινδυνότητας και Αξιολόγησης Σεισμικού Κινδύνου του Ο.Α.Σ.Π. (Δ16γ/08/264/Γ/2014 - ΦΕΚ 2019/Β'/2014 και ΔΝΣα/49717/Φ.50κ/17 - ΦΕΚ 714/ΥΟΔΔ/2017).

Σε αυτές τις περιπτώσεις ο Δήμος στις περιοχές που έχουν τεθεί σε κατάσταση ετοιμότητας πολιτικής προστασίας εν όψει επαπειλούμενου κινδύνου, **ελέγχει άμεσα την πορεία υλοποίησης των προπαρασκευαστικών δράσεων** που προβλέπονται στην Φάση 1 και σε περίπτωση που δεν έχουν ολοκληρωθεί **επισπεύδεται** η υλοποίησή τους.

### **Δράσεις αντιμετώπισης εκτάκτων αναγκών και κινδύνων μετά την εκδήλωση σεισμού (Άμεση Κινητοποίηση – Φάση 3):**

**Ο Δήμαρχος**, επικοινωνεί με τις κατά τόπους **αρμόδιες υπηρεσίες της ΕΛ.ΑΣ. και του ΠΣ**, τους αρμόδιους **Αντιδημάρχους**, τους **Προέδρους των Τοπικών Κοινοτήτων** και τον πρόεδρο της **Δ.Ε.Υ.Α.Ξ.**, προκειμένου να εκτιμήσουν τις επιπτώσεις από την εκδήλωσή του και ανάλογα την εξέλιξη των γεγονότων **προβαίνει** στις κατωτέρω δράσεις:

- **Κινητοποιεί, δια του Γραφείου Πολιτικής Προστασίας του Δήμου, το επιχειρησιακά εμπλεκόμενο δυναμικό και τα μέσα πολιτικής προστασίας του Δήμου**, εκτιμώντας τις επιπτώσεις, όπως αυτές διαμορφώνονται από τις πληροφορίες που έχουν συλλεχθεί ή από νεότερες πληροφορίες που ακολουθούν την εξέλιξη του καταστροφικού φαινομένου.
- **Συλλέγει περαιτέρω πληροφορίες** σχετικά με την επικρατούσα κατάσταση και τις επηρεαζόμενες περιοχές εντός των διοικητικών ορίων του Δήμου σε συνεργασία με τις κατά τόπους υπηρεσίες της ΕΛ.ΑΣ., του Π.Σ. και Ε.Κ.Α.Β., για την άμεση παροχή βοήθειας στους πληγέντες και την άμεση δρομολόγηση δράσεων πολιτικής προστασίας.
- Λαμβάνει την απόφαση για την **οργανωμένη απομάκρυνση πολιτών** όταν η εξελισσόμενη ή επικείμενη καταστροφή περιορίζεται στα όρια του Δήμου, σύμφωνα με τα όσα αναφέρονται στο Μέρος 7 του παρόντος Σχεδίου.
- **Συγκροτεί άμεσα συνεργεία** από υπαλλήλους του Δήμου (Τεχνικές Υπηρεσίες, κλπ.) προκειμένου να μεταβούν και να προβούν εντός της πληγείσας περιοχής σε **άμεσο οπτικό έλεγχο** υποδομών και τεχνικών έργων αρμοδιότητάς τους για τη διαπίστωση ζημιών που προκλήθηκαν από το σεισμό ή άλλα επαγόμενα φαινόμενα (κατολισθήσεις, κλπ) και εκτίμηση του δυναμικού και των μέσων που απαιτούνται για την άμεση αποκατάσταση της λειτουργίας τους.
- Μεριμνά για τη **διασφάλιση λειτουργίας των υπηρεσιών** του Δήμου μετά την εκδήλωση σεισμού και την εξασφάλιση της επικοινωνίας με τους λοιπούς επιχειρησιακά εμπλεκόμενους φορείς.
- **Ενημερώνει το κοινό για δράσεις** πολιτικής προστασίας που έχουν δρομολογηθεί σε επίπεδο Δήμου και τη λήψη μέτρων αυτοπροστασίας από κινδύνους που προέρχονται από τους σεισμούς ή άλλα επαγόμενα φαινόμενα (κατολισθήσεις, κλπ).

- Γνωστοποιεί, μέσω **ανακοινώσεων ή δελτίων τύπου** στα τοπικά μέσα ενημέρωσης και μέσα κοινωνικής δικτύωσης, για τη λειτουργία **τηλεφωνικής γραμμής** στην οποία μπορούν να απευθύνονται οι πολίτες που οι ιδιοκτησίες τους έχουν πληγεί και χρειάζονται άμεση προσωρινή διαμονή.
- Επιμελείται την **υποστήριξη του έργου της ΓΔΑΕΦΚ** στον έλεγχο κτιρίων, εφόσον συντρέχουν λόγοι (διάθεση ασφαλή χώρου για τη φιλοξενία του κέντρου επιχειρήσεων της ΓΔΑΕΦΚ με επαρκείς τηλεφωνικές συνδέσεις, διάθεση μέσων μετακίνησης των συνεργείων πρωτοβάθμιων και δευτεροβάθμιων ελέγχων κτιρίων μετά το συμβάν, ιδίως σε απομακρυσμένες ή νησιωτικές περιοχές, διάθεση τεχνικού και διοικητικού προσωπικού, κλπ.).
- Ενημερώνει τον **Γενικό Γραμματέα Πολιτικής Προστασίας** για την εκδήλωση καταστροφικών φαινομένων, καθώς και για τις επιπτώσεις τους εντός των διοικητικών ορίων του Δήμου.
- Ενημερώνει τον **Περιφερειάρχη** και τον αρμόδιο Αντιπεριφερειάρχη, στο πλαίσιο συντονισμού και ιεράρχησης δράσεων πολιτικής προστασίας σε τοπικό επίπεδο στην αντιμετώπιση εκτάκτων αναγκών και τη άμεση/βραχεία διαχείριση των συνεπειών.
- Σε περιπτώσεις που το δυναμικό και τα μέσα του Δήμου δεν επαρκούν για την άμεση διαχείριση των συνεπειών από την εκδήλωση σεισμού, για την εξασφάλιση επιπλέον πόρων προς ενίσχυση του έργου του δύναται να ενεργοποιήσει τα **μνημόνια συνεργασίας με ιδιωτικούς φορείς** ή να αιτηθεί μέσω του ΚΕΠΠ/ΕΣΚΕ συνδρομή από την οικεία Περιφέρεια ή από όμορους Δήμους ή άλλους φορείς (Ενοπλες Δυνάμεις, κλπ).
- Σε συνεργασία με την οικεία Περιφερειακή Διεύθυνση Πρωτοβάθμιας και Δευτεροβάθμιας Εκπαίδευσης και τον οικείο Περιφερειάρχη, και αν τούτο κρίνεται απαραίτητο, εκδίδει απόφαση **διακοπής μαθημάτων**, λόγω έκτακτων συνθηκών εντός των διοικητικών ορίων του Δήμου (αρθ. 94 παρ. 4.27 του Ν.3852/2010)
- Προβαίνει σε **ό,τι άλλο** κρίνεται απαραίτητο για την αντιμετώπιση εκτάκτων αναγκών από την εκδήλωση σεισμών, στο πλαίσιο των αρμοδιοτήτων του.

Το έργο του Δημάρχου στην αντιμετώπιση εκτάκτων αναγκών και την άμεση/βραχεία διαχείριση των συνεπειών υποστηρίζεται από το **Γραφείο Πολιτικής Προστασίας του Δήμου**, το οποίο με εντολή Δημάρχου **συντονίζει** το έργο της διάθεσης του απαραίτητου δυναμικού και μέσων εντός των ορίων του οικείου Δήμου.

#### **Δράσεις στην άμεση/βραχεία διαχείριση συνεπειών (Αποκατάσταση/Αρωγή – Φάση 4):**

**Ο Δήμαρχος**, προβαίνει στις κατωτέρω δράσεις:

- Αποφασίζει την παροχή βοήθειας στους πληγέντες - **προσωρινή διαμονή** των πολιτών που λόγω καταστροφής η παραμονή στις κατοικίες τους έχει καταστεί αδύνατη, σε συνεργασία με την οικεία Περιφέρεια.
- Ενεργοποιεί τις **εθελοντικές οργανώσεις** πολιτικής προστασίας που δραστηριοποιούνται στο Δήμο για υποστηρικτικές δράσεις στο έργο του Δήμου.
- Αποφασίζει τη συγκρότηση **επιτροπών για την καταγραφή και εκτίμηση ζημιών** σε κατοικίες, προκειμένου να χορηγηθούν οι προβλεπόμενες οικονομικές ενισχύσεις για την κάλυψη των πρώτων αναγκών τους, για επισκευές κύριας οικίας ή αντικατάσταση οικοσκευής (ΚΥΑ 33862/6-05-2019 – ΦΕΚ 1669/Β'/2019).
- Υποβάλλει **αίτημα για κήρυξη** των πληγέντων περιοχών του Δήμου (Τοπικές Κοινότητες, Δημοτικά Διαμερίσματα) σε Κατάσταση Έκτακτης Ανάγκης Πολιτικής Προστασίας, σύμφωνα με τις κατευθυντήριες οδηγίες της ΓΓΠΠ (2300/29-03-2016 έγγραφο της Δ/σης Σχεδιασμού & Αντιμετώπισης Εκτάκτων Αναγκών της ΓΓΠΠ - ΑΔΑ: ΩΜΣΚ465ΦΘΕ-7ΒΞ).
- Υποβάλλει **αίτημα προς τον Γενικό Γραμματέα Πολιτικής Προστασίας** για την ενεργοποίηση του Μνημονίου Συνεργασίας μεταξύ της Ελληνικής Αρχής Γεωλογικών και Μεταλλευτικών Ερευνών (**Ε.Α.Γ.Μ.Ε.**) και της ΓΓΠΠ, σε περιπτώσεις συντελεσθέντος ή εν εξελίξει καταστροφικού φαινομένου **γεωλογικής αιτιολογίας** (κατολισθήσεις, εδαφικές υποχωρήσεις, καθιζήσεις), σύμφωνα με τα 4927/5-07-2016 και 6044/25-08-2016 έγγραφα της Δ/σης Σχεδιασμού & Αντιμετώπισης Εκτάκτων Αναγκών της ΓΓΠΠ.

- Γνωστοποιεί, μέσω **ανακοινώσεων ή δελτίων τύπου** στα τοπικά μέσα ενημέρωσης και μέσα κοινωνικής δικτύωσης, έναν **τηλεφωνικό αριθμό** στον οποίο οι πολίτες θα μπορούν να απευθύνονται για να γνωστοποιήσουν στις αρμόδιες υπηρεσίες του Δήμου τις ζημιές που έχουν υποστεί, καθώς και να λάβουν πληροφορίες σχετικές με τις διαδικασίες, τα δικαιολογητικά κλπ. που χρειάζονται ώστε να λάβουν οικονομική ενίσχυση (προνοιακό επίδομα).
- Συγκαλεί το Συντονιστικό Τοπικό Όργανο ΣΤΟ σε ασφαλή χώρο, εφόσον κρίνεται αναγκαίο για την υποβοήθηση του έργου του, σύμφωνα με την παράγραφο 4.6 του παρόντος Σχεδίου.
- Διενεργεί **ό,τι άλλο** κρίνεται απαραίτητο για την αντιμετώπιση εκτάκτων αναγκών και την άμεση/βραχεία διαχείριση των συνεπειών λόγω σεισμών, στο πλαίσιο των αρμοδιοτήτων τους.

Το έργο του Δημάρχου στην αντιμετώπιση εκτάκτων αναγκών και την άμεση/βραχεία διαχείριση των συνεπειών υποστηρίζεται από το **Γραφείο Πολιτικής Προστασίας** του Δήμου, το οποίο με εντολή Δημάρχου συντονίζει το έργο της διάθεσης του απαραίτητου δυναμικού και μέσων εντός των ορίων του οικείου Δήμου.

## **Β. Το Γραφείο Πολιτικής Προστασίας του Δήμου** (Τμήμα Συντηρήσεων Υποδομών, Δ/νσης Τεχνικών Υπηρεσιών), με τους υπεύθυνους που ορίστηκαν ανωτέρω από το Δήμαρχο:

### **Προπαρασκευαστικές Δράσεις (Συνήθης Ετοιμότητα – Φάση 1):**

- Ελέγχει την καλή λειτουργία και την **συντήρηση εξοπλισμού και μέσων** που θα χρησιμοποιηθούν για την αντιμετώπιση εκτάκτων αναγκών και την άμεση/βραχεία διαχείριση των συνεπειών από την εκδήλωση σεισμών, σε συνεργασία με τους αρμοδίους Αντιδημάρχους των Δ/σεων στις οποίες ανήκουν τα μέσα και το αρμόδιο γραφείο Διαχείρισης και Συντήρησης οχημάτων της Δ/νσης Τεχνικών Υπηρεσιών του Δήμου.
- Ελέγχει τη λειτουργία του συστήματος **επικοινωνίας και ροής πληροφοριών** για τη διασφάλιση της ικανότητας ασφαλούς ανταλλαγής πληροφοριών μεταξύ των εμπλεκόμενων Φορέων και της λήψης αποφάσεων.
- **Συντάσσει το Σχέδιο** Αντιμετώπισης Εκτάκτων Αναγκών και Άμεσης/Βραχείας Διαχείρισης των Συνεπειών από την Εκδήλωση Σεισμών του Δήμου, με βάση τις οδηγίες σχεδίασης του Γενικού Σχεδίου της Γραμματείας Πολιτικής Προστασίας και σε εναρμόνιση των αντιστοίχων σχεδίων πολιτικής προστασίας των εμπλεκόμενων φορέων.
- **Συντάσσει – αναθεωρεί ή επικαιροποιεί το μνημόνιο** ενεργειών για την αντιμετώπιση εκτάκτων αναγκών και την άμεση/βραχεία διαχείριση των συνεπειών από την εκδήλωση σεισμών, βάσει των δράσεων που προβλέπονται στο παρόν. Το ανωτέρω μνημόνιο ενεργειών προσαρτάται στο Σχέδιο Αντιμετώπισης Εκτάκτων Αναγκών και Άμεσης/Βραχείας Διαχείρισης των Συνεπειών από την Εκδήλωση Σεισμών του Δήμου και αποτελεί αναπόσπαστο μέρος του και **κοινοποιείται** στις Διοικήσεις των Πυροσβεστικών Υπηρεσιών και των υπηρεσιών της ΕΛ.ΑΣ., για λόγους άμεσης κινητοποίησης.
- Μεριμνά για την **κατάρτιση μνημονίων συνεργασίας** με ιδιωτικούς φορείς και σε συνεργασία με τη Δ/ση Οικονομικών του Δήμου για την εξασφάλιση επιπλέον πόρων προς ενίσχυση του έργου τους στην αντιμετώπιση εκτάκτων αναγκών και τη διαχείριση των συνεπειών από την εκδήλωση σεισμών.
- Μεριμνά για τον εκ των προτέρων **προσδιορισμό χώρων προσωρινής εναπόθεσης φερτών υλικών και μπαζών** που ενδέχεται να προκύψουν από την εκδήλωση σεισμών σε χώρους αρμοδιότητας των Δήμων, σε συνεργασία με τις αρμόδιες υπηρεσίες του Δήμου (Δ/ση Τεχνικών Υπηρεσιών, Δ/ση Περιβάλλοντος και Ποιότητας Ζωής, Δ/ση Δόμησης).
- Μεριμνά για την **κοινοποίηση** στην οικεία Περιφέρεια και την κατά τόπους αρμόδια υπηρεσία της ΕΛ.ΑΣ. των εκ των προσδιορισμένων **υπαίθριων χώρων συγκέντρωσης** του πληθυσμού μετά από σεισμό.
- Μεριμνά για τη διενέργεια **ασκήσεων Πολιτικής Προστασίας** για την εκπαίδευση του προσωπικού και την αξιολόγηση της επιχειρησιακής ετοιμότητας των υπηρεσιών του Δήμου, μετά την ολοκλήρωση του Σχεδίου, σύμφωνα με τις κατευθυντήριες οδηγίες και τη συνδρομή της ΓΠΠΠ (παράγραφος 8.2.1 του παρόντος).

**Δράσεις αυξημένης ετοιμότητας (Αυξημένη Ετοιμότητα – Φάση 2):**

Δεδομένης της αδυναμίας βραχυπρόθεσμης πρόγνωσης σεισμικών φαινομένων, η έγκαιρη προειδοποίηση γενικά δεν έχει εφαρμογή στην περίπτωση του σχεδιασμού αντιμετώπισης κινδύνων από την εκδήλωση σεισμών.

Ωστόσο, ο Γενικός Γραμματέας Πολιτικής Προστασίας δύναται να θέσει το δυναμικό και τα μέσα πολιτικής προστασίας (όπως ορίζονται στο αρθ. 3 του Ν. 3013/2002) σε κατάσταση **ετοιμότητας πολιτικής προστασίας** εν όψει επαπειλούμενου κινδύνου (σύμφωνα με το αρθ. 2 του Ν. 3013/2002), λαμβάνοντας υπόψη τις γνωμοδοτήσεις – πορίσματα της Μόνιμης Ειδικής Επιστημονικής Επιτροπής Εκτίμησης Σεισμικής Επικινδυνότητας και Αξιολόγησης Σεισμικού Κινδύνου του Ο.Α.Σ.Π. (Δ16γ/08/264/Γ/2014 - ΦΕΚ 2019/Β'/2014 και ΔΝΣα/49717/Φ.50κ/17 - ΦΕΚ 714/ΥΟΔΔ/2017).

Σε αυτές τις περιπτώσεις ο Δήμος στις περιοχές που έχουν τεθεί σε κατάσταση ετοιμότητας πολιτικής προστασίας εν όψει επαπειλούμενου κινδύνου, **ελέγχουν άμεσα την πορεία υλοποίησης των προπαρασκευαστικών δράσεων** που προβλέπονται στην Φάση 1 και σε περίπτωση που δεν έχουν ολοκληρωθεί **επισπεύδεται** η υλοποίησή τους.

**Δράσεις αντιμετώπισης εκτάκτων αναγκών και κινδύνων μετά την εκδήλωση σεισμού (Άμεση Κινητοποίηση – Φάση 3):**

Κινητοποιεί το επιχειρησιακά εμπλεκόμενο **δυναμικό και τα μέσα** πολιτικής προστασίας του Δήμου, προκειμένου να δρομολογηθούν δράσεις ως κατωτέρω:

- **Άμεση υποστήριξη** του έργου των λοιπών επιχειρησιακά εμπλεκόμενων φορέων (Π.Σ., ΕΛ.ΑΣ., κλπ) στο **έργο διάσωσης και απεγκλωβισμού**, με μέσα που διαθέτει ο Δήμος, όπως αυτά απαριθμούνται κατωτέρω στην παρ. 4.8.
- Διενεργεί την **άρση εμποδίων** στο οδικό δίκτυο αρμοδιότητάς του, για τη διευκόλυνση της κίνησης των οχημάτων των σωστικών συνεργείων προς και από την πληγείσα περιοχή, τις νοσοκομειακές μονάδες, κλπ.

**Δράσεις στην άμεση/βραχεία διαχείριση συνεπειών (Αποκατάσταση/Αρωγή – Φάση 4):**

**Συντονίζει** το έργο της διάθεσης του απαραίτητου δυναμικού και μέσων, και **σε συνεργασία** με τις αρμόδιες υπηρεσίες μεριμνά για:

- την **αποκατάσταση βατότητας** των αποκλεισμένων οδών αρμοδιότητάς τους με την απομάκρυνση μπαζών ή ερειπίων από το οδόστρωμα και αποκατάσταση της οδικής κυκλοφορίας.
- την **υποστήριξη του έργου** των συνεργείων αποκατάστασης βλαβών δικτύων παροχής κοινής ωφέλειας (ΔΕΔΔΗΕ, κλπ) με μέσα που διαθέτει ο Δήμος, εφόσον συντρέχουν λόγοι.
- τις επεμβάσεις για την **άρση των επικινδυνοτήτων**, την **κατεδάφιση** των επικινδύνως ετοιμόρροπων κτιρίων και την **απομάκρυνση** των ερειπίων.
- την επιλογή χώρων **προσωρινής εναπόθεσης μπαζών** μετά από σεισμό, εφόσον οι χώροι δεν έχουν ήδη προσδιοριστεί, και τη μεταφορά των ανωτέρω υλικών στους αυτούς και τη δρομολόγηση δράσεων προσωρινής αποθήκευσης, μεταφόρτωσης, ανάκτησης και διάθεσής τους, σύμφωνα με την κείμενη νομοθεσία διαχείρισης μη επικίνδυνων στερεών αποβλήτων.
- την **υποστήριξη του έργου** της Περιφέρειας στην οργάνωση χώρων για την υποδοχή και διαβίωση των πληγέντων μετά από σεισμό (**χώροι καταυλισμών**).
- την δρομολόγηση δράσεων **για οργάνωση χώρων για την υποδοχή και διαβίωση των πληγέντων μετά από σεισμό (χώροι καταυλισμών)**, εφόσον τούτο αποφασιστεί από τον Δήμαρχο λόγω των πλεονεκτημάτων που μπορεί να διαθέτει ο Δήμος για την υλοποίηση της δράσης αυτής (παράγραφος 6.8 του παρόντος), σε συνεργασία με την οικεία Περιφέρεια.
- Τον **έλεγχο λειτουργίας** των βασικών δικτύων υποδομής και προετοιμασίας των **προκαθορισμένων χώρων για την υποδοχή και διαβίωση** των πληγέντων.



**Η Διεύθυνση Τεχνικών Υπηρεσιών του Δήμου** διενεργεί:

- την δρομολόγηση δράσεων για **οργάνωση χώρων** για την **υποδοχή και διαβίωση** των πληγέντων μετά από σεισμό (**χώροι καταυλισμών**), εφόσον τούτο αποφασιστεί από τον Δήμαρχο λόγω των πλεονεκτημάτων που μπορεί να διαθέτει ο Δήμος για την υλοποίηση της δράσης αυτής, σε συνεργασία με την οικεία Περιφέρεια.
- Έλεγχο λειτουργίας των βασικών δικτύων υποδομής και προετοιμασίας των προκαθορισμένων χώρων για την υποδοχή και διαβίωση των πληγέντων.

**Γ. Η Διεύθυνση Δόμησης (πρώην Πολεοδομία) και η Διεύθυνση Τεχνικών Υπηρεσιών του Δήμου: Προπαρασκευαστικές Δράσεις (Συνήθης Ετοιμότητα – Φάση 1):**

- Προσδιορίζουν εκ των προτέρων **χώρους προσωρινής εναπόθεσης φερτών υλικών και μπαζών** που ενδέχεται να προκύψουν από την εκδήλωση σεισμών σε χώρους αρμοδιότητας των Δήμων, σε συνεργασία με τις λοιπές αρμόδιες υπηρεσίες του Δήμου (Γραφείο Πολιτικής Προστασίας, Δ/ση Περιβάλλοντος και Ποιότητας Ζωής, κα).
- Εντοπίζουν, **προσδιορίζουν** ή επανελέγχουν και **καταγράφουν** τους **υπαίθριους χώρους συγκέντρωσης** του πληθυσμού μετά από σεισμό και διενεργούν τη **σηματοδότηση** και **εξοπλισμό** αυτών βάσει των προδιαγραφών του Ο.Α.Σ.Π.
- Διενεργούν **Προσεισμικό έλεγχο κτιρίων** αρμοδιότητάς τους, βάσει των κατευθυντήριων οδηγιών του Ο.Α.Σ.Π.

**Δράσεις στην άμεση/βραχεία διαχείριση συνεπειών (Αποκατάσταση/Αρωγή – Φάση 4):**

**Η Διεύθυνση Τεχνικών Υπηρεσιών του Δήμου** διενεργεί:

- την δρομολόγηση δράσεων για **οργάνωση χώρων** για την **υποδοχή και διαβίωση** των πληγέντων μετά από σεισμό (**χώροι καταυλισμών**), εφόσον τούτο αποφασιστεί από τον Δήμαρχο λόγω των πλεονεκτημάτων που μπορεί να διαθέτει ο Δήμος για την υλοποίηση της δράσης αυτής, σε συνεργασία με την οικεία Περιφέρεια. Έλεγχο λειτουργίας των βασικών δικτύων υποδομής και προετοιμασίας των προκαθορισμένων χώρων για την υποδοχή και διαβίωση των πληγέντων.

**Δ. Η ΔΕΥΑΞ, με εντολή της διοίκησής της::**

**Δράσεις αντιμετώπισης εκτάκτων αναγκών και κινδύνων μετά την εκδήλωση σεισμού (Άμεση Κινητοποίηση – Φάση 3):**

- Διενεργεί τον έλεγχο του δικτύου **παροχής πόσιμου νερού** (υδραγωγείο, δίκτυο διανομής, κλπ) και τη λήψη μέτρων για τη διασφάλιση της ποιότητας του πόσιμου νερού.

**Δράσεις στην άμεση/βραχεία διαχείριση συνεπειών (Αποκατάσταση/Αρωγή – Φάση 4):**

- Μεριμνά για την οργάνωση συνεργειών **διανομής πόσιμου νερού** στους πολίτες στους χώρους καταφυγής, εφόσον συντρέχουν λόγοι.
- Δρομολογεί δράσεις για την **αποκατάσταση βλαβών στο δίκτυο ύδρευσης** και αποχέτευσης, εφόσον συντρέχουν λόγοι.
- Σε συνεργασία με την **Δ/ση Δημόσιας Υγείας** της οικείας Περιφερειακής Ενότητας (Δ.ΥΓ2/49487/5-8-2011 έγγραφο του ΥΥΚΑ, Δ1δ/ ΓΠ οικ.8565/16-11-2017 - ΑΔΑ: Ψ3ΝΥ465ΦΥΟ-ΥΜ4 Εγκύκλιο του Υπουργείου Υγείας) προβαίνει άμεσα σε υγειονομικό έλεγχο λειτουργίας των **συστημάτων ύδρευσης** στις πληγείσες περιοχές, για τη διασφάλιση της ποιότητας του πόσιμου ύδατος. Σε περίπτωση που



διαπιστωθούν φθορές ή βλάβες στο δίκτυο ύδρευσης αρμοδιότητάς τους, αυτές αντιμετωπίζονται άμεσα σύμφωνα και με τα προβλεπόμενα στα Δ1δ/ ΓΠ οικ.8565/16-11-2017 - ΑΔΑ: Ψ3ΝΥ465ΦΥΟ-ΥΜ4 και Δ1/ΓΠοικ.53542/17-07-2019 Εγκύκλιος- «Λήψη μέτρων διασφάλισης της Δημόσιας Υγείας μετά από έντονα καιρικά και πλημμυρικά φαινόμενα» έγγραφα του Υπουργείου Υγείας.

Νοείται ότι **η περαιτέρω** μεσοπρόθεσμη και μακροπρόθεσμη διαχείριση των συνεπειών, που έχει ως αντικείμενο τη λεπτομερή καταγραφή της έκτασης των ζημιών, τη χορήγηση δανείων και ενισχύσεων σε πληγέντες, κλπ., δρομολογείται από ειδικότερες νομοθεσίες, καθώς και κυβερνητικές αποφάσεις, όπου αυτό κρίνεται απαραίτητο.

Ακολουθεί **ονομαστική κατάσταση των υπευθύνων** για την υλοποίηση των δράσεων Πολιτικής Προστασίας σε επίπεδο Δήμου Ξάνθης που συνδέονται με την αντιμετώπιση κινδύνων από την εκδήλωση πλημμυρικών φαινομένων, με τα **στοιχεία επικοινωνίας τους** (ονοματεπώνυμο, θέση, ιδιότητα/ειδικότητα, τηλέφωνα, φαξ).

Οι επικοινωνίες μεταξύ όλων των εμπλεκόμενων υπηρεσιών και οργάνων σε επίπεδο Δήμου, όσο και με τους λοιπούς εμπλεκόμενους φορείς (Π.Σ., ΕΛ.ΑΣ., κλπ) σε επίπεδο Δήμου για την αντιμετώπιση εκτάκτων αναγκών και την άμεση/βραχεία διαχείριση των συνεπειών από την εκδήλωση πλημμυρικών φαινομένων, γίνονται κατά κανόνα με τη χρήση των **δικτύων σταθερής και κινητής τηλεφωνίας** σε όλα τα στάδια επιχειρήσεων.

Για τις ενδοεπικοινωνίες τους οι εμπλεκόμενοι φορείς δύναται να χρησιμοποιούν και δίκτυα ασύρματων επικοινωνιών, σύμφωνα με τα προβλεπόμενα στον επιχειρησιακό σχεδιασμό τους.

Η ανταλλαγή πληροφοριών, η αποστολή αιτημάτων, κλπ. που πραγματοποιούνται μέσω τηλεφωνικών επικοινωνιών, δύναται να ακολουθείται με την αποστολή τηλεομοιοτυπίας (FAX) όταν αυτό απαιτείται και είναι εφικτό.

Τηλεφωνικοί αριθμοί και FAX επικοινωνίας μεταξύ υπηρεσιών και οργάνων Δήμου Ξάνθης:

#### **A. ΥΠΗΡΕΣΙΑΚΟΙ ΠΑΡΑΓΟΝΤΕΣ:**

ΟΝΟΜΑΤΕΠΩΝΥΜΟ	ΤΗΛΕΦΩΝΟ ΣΤΑΘΕΡΟ	ΤΗΛΕΦΩΝΟ ΚΙΝΗΤΟ
<b>ΔΗΜΑΡΧΟΣ</b>		
ΤΣΕΠΕΛΗΣ ΕΜΜΑΝΟΥΗΛ	2541076392	6908211356 6932634585
<b>ΓΕΝΙΚΟΣ ΓΡΑΜΜΑΤΕΑΣ</b>		
ΨΩΜΑ ΣΟΦΙΑ	2541350818	
<b>ΤΜΗΜΑ ΕΞΥΠΗΡΕΤΗΣΗΣ ΔΗΜΑΡΧΟΥ</b>		
Προϊστάμενος Τμήματος	ΜΗΤΣΟΥ ΕΛΙΣΑΒΕΤ	2541350810 6946451535
<b>ΓΕΝΙΚΟΣ ΔΙΕΥΘΥΝΤΗΣ</b>		
ΜΑΝΑ ΑΙΚΑΤΕΡΙΝΗ	2541077463	6956664076
<b>ΔΙΕΥΘΥΝΣΗ ΔΙΟΙΚΗΤΙΚΩΝ</b>		
Προϊστάμενος Διεύθυνσης	ΤΖΑΝΟΓΛΟΥ ΚΑΛΛΙΟΠΗ	2541350803 6941667597
<b>ΔΙΕΥΘΥΝΣΗ ΟΙΚΟΝΟΜΙΚΩΝ ΥΠΗΡΕΣΙΩΝ</b>		

Προϊστάμενος Διεύθυνσης	ΣΠΑΝΟΥ ΜΑΡΙΑ	2541350826	6976970711
ΔΝΣΗ ΤΕΧΝΙΚΩΝ ΥΠΗΡΕΣΙΩΝ			
Προϊστάμενος Διεύθυνσης	ΜΑΝΑ ΑΙΚΑΤΕΡΙΝΗ	2541077463	6956664076
ΤΜΗΜΑ ΣΥΝΤΗΡΗΣΕΩΝ ΥΠΟΔΟΜΩΝ			
Προϊστάμενος Τμήματος	ΡΑΠΤΗ ΔΕΣΠΟΙΝΑ	2541070421	6942858400
ΤΜΗΜΑ ΗΛΕΚΤΡΟΜΗΧΑΝΟΛΟΓΙΚΟ			
Προϊστάμενος Τμήματος	ΜΠΑΡΜΠΑΛΕΞΗ ΕΥΔΟΚΙΑ	2541027883	6984538147
ΔΙΕΥΘΥΝΣΗ ΠΕΡΙΒΑΛΛΟΝΤΟΣ & ΠΟΙΟΤΗΤΑΣ ΖΩΗΣ			
Προϊστάμενος Διεύθυνσης	ΜΠΑΜΠΙΑΤΣΟΣ ΑΘΑΝΑΣΙΟΣ	2541026354	6972622184
ΤΜΗΜΑ ΚΑΘΑΡΙΟΤΗΤΑΣ ΚΑΙ ΑΝΑΚΥΚΛΩΣΗΣ			
Προϊστάμενος Τμήματος	ΓΚΙΚΑΣ ΗΛΙΑΣ	2541022786	6944773774
ΤΜΗΜΑ ΠΡΑΣΙΝΟΥ			
Προϊστάμενος Τμήματος	ΒΑΣΙΛΑ ΑΝΑΣΤΑΣΙΑ	2541068003	6956664079
ΔΝΣΗ ΠΡΟΓΡΑΜΜΑΤΙΣΜΟΥ ΟΡΓΑΝΩΣΗΣ & ΠΛΗΡΟΦΟΡΙΚΗΣ			
Προϊστάμενος Διεύθυνσης	ΝΙΚΟΛΟΠΟΥΛΟΣ ΝΙΚΟΛΑΟΣ	2541020094	6944505197
ΔΝΣΗ ΔΟΜΗΣΗΣ			
Προϊστάμενος Διεύθυνσης	ΠΑΥΛΙΔΗΣ ΠΕΤΡΟΣ	2541354121	6932352788
ΤΜΗΜΑ ΕΛΕΓΧΟΥ ΚΑΤΑΣΚΕΥΩΝ			
Προϊστάμενος Τμήματος	ΓΕΩΡΓΙΟΥ ΜΑΡΙΑ	2541354125	6946283836
ΔΙΕΥΘΥΝΣΗ ΚΟΙΝΩΝΙΚΗΣ ΠΡΟΣΤΑΣΙΑΣ, ΑΘΛΗΤΙΣΜΟΥ, ΠΑΙΔΕΙΑΣ & ΠΟΛΙΤΙΣΜΟΥ			
Προϊστάμενος Διεύθυνσης	ΓΚΑΪΤΑΤΖΗ ΞΑΝΘΗ	2541350129	6947226328
ΤΜΗΜΑ ΚΟΙΝ.ΠΡΟΝΟΙΑΣ & ΚΟΙΝΩΝΙΚΗΣ ΠΟΛΙΤΙΚΗΣ			
Προϊστάμενος Τμήματος	ΠΑΝΤΑΖΟΓΛΟΥ ΑΘΑΝΑΣΙΑ	2541084458	
ΔΝΣΗ ΚΕΠ			
Προϊστάμενος Διεύθυνσης	ΖΟΛΩΤΑΣ ΑΡΓΥΡΙΟΣ	2541350000	

**Β. ΔΙΟΙΚΗΤΙΚΑ ΟΡΓΑΝΑ:**

	ΟΝΟΜΑΤΕΠΩΝΥΜΟ	ΤΗΛΕΦΩΝΟ ΣΤΑΘΕΡΟ	ΤΗΛΕΦΩΝΟ ΚΙΝΗΤΟ
	<b>ΔΗΜΑΡΧΟΣ</b>		
	ΤΣΕΠΕΛΗΣ ΕΜΜΑΝΟΥΗΛ	2541076392	6908211356 6932634585
	<b>ΓΕΝΙΚΟΣ ΓΡΑΜΜΑΤΕΑΣ</b>		
	ΨΩΜΑ ΣΟΦΙΑ	2541350818	
	<b>ΓΕΝΙΚΟΣ ΔΙΕΥΘΥΝΤΗΣ</b>		
	ΜΑΝΑ ΔΙΚΑΤΕΡΙΝΗ	2541077463	6956664076
	<b>ΓΡΑΜΜΑΤΕΑΣ ΣΥΝΤΟΝΙΣΤΙΚΟΥ ΤΟΠΙΚΟΥ ΟΡΓΑΝΟΥ</b>		
	ΠΑΠΑΔΟΥΠΟΥΛΟΣ ΙΩΑΝΝΗΣ	2541028398	6932538923
	<b>ΑΝΤΙΔΗΜΑΡΧΟΣ ΔΙΟΙΚΗΤΙΚΩΝ ΚΑΙ ΟΙΚΟΝΟΜΙΚΩΝ ΥΠΗΡΕΣΙΩΝ</b>		
	ΦΑΝΟΥΡΑΚΗΣ ΕΜΜΑΝΟΥΗΛ		6939697989
	<b>ΑΝΤΙΔΗΜΑΡΧΟΣ ΤΕΧΝΙΚΩΝ ΥΠΗΡΕΣΙΩΝ ΚΑΙ Δ/ΝΣΗ ΔΟΜΗΣΗΣ</b>		
	ΖΕΡΕΝΙΔΗΣ ΙΩΑΝΝΗΣ		6956664081 6934141151
	<b>ΑΝΤΙΔΗΜΑΡΧΟΣ Δ/ΝΣΗΣ ΠΕΡΙΒΑΛΛΟΝΤΟΣ &amp; ΠΟΙΟΤΗΤΑΣ ΖΩΗΣ</b>		
	ΣΙΑΜΠΑΝ ΜΠΑΝΤΑΚ		6973036982
	<b>ΑΝΤΙΔΗΜΑΡΧΟΣ ΚΟΙΝ.ΠΡΟΝΟΙΑΣ &amp; ΚΟΙΝΩΝΙΚΗΣ ΠΟΛΙΤΙΚΗΣ</b>		
	ΚΑΡΑ ΟΣΜΑΝ ΧΑΣΑΝ ΛΕΒΕΝΤ		6949448432
	<b>ΑΝΤΙΔΗΜΑΡΧΟΣ ΣΤΑΥΡΟΥΠΟΛΗΣ</b>		
	ΕΛΕΥΘΕΡΙΑΔΗΣ ΑΠΟΣΤΟΛΟΣ		6937162789
	<b>ΠΡΟΕΔΡΟΙ ΔΗΜΟΤΙΚΩΝ ΚΟΙΝΟΤΗΤΩΝ</b>		
ΞΑΝΘΗΣ	ΤΣΕΠΕΛΗΣ ΓΕΩΡΓΙΟΣ	2541075255	6948136520
ΚΙΜΜΕΡΙΩΝ	ΕΜΙΝ ΟΓΛΟΥ ΑΜΕΤ ΡΑΜΑΔΑΝ	2541074075	6974642725
ΕΥΜΟΙΡΟΥ	ΣΠΥΡΙΔΟΥ ΑΝΝΑ	2541062157	6970874402

ΣΤΑΥΡΟΥΠΟΛΗΣ	ΣΥΜΕΩΝΙΔΗΣ ΑΝΑΣΤΑΣΙΟΣ		6948068258
ΚΟΜΝΗΝΩΝ	ΚΑΖΑΝΤΖΙΔΗΣ ΚΥΡΙΑΚΟΣ		6987266079
ΝΕΟΧΩΡΙΟΥ	ΚΥΡΙΑΚΟΥ ΘΕΟΔΟΣΙΟΣ	2542031465	6978045855
ΓΕΡΑΚΑ	ΚΟΤΖΑ ΤΖΕΛΑΪΔΗΝ	2542065342	6937297108
ΔΑΦΝΩΝΑ	ΧΩΡΑΦΑΣ ΣΠΥΡΙΔΩΝ	2542022511	6977291813
ΚΑΡΥΟΦΥΤΟΥ	ΣΕΡΑΦΙΑΣ ΔΙΑΜΑΝΤΗΣ	6977222270	6974010956
ΠΑΣΧΑΛΙΑΣ	ΤΟΛΜΙΔΗΣ ΠΑΝΑΓΙΩΤΗΣ	2542031056	6972304142
<b>ΔΕΥΑΞ</b>			
Πρόεδρος	ΚΑΜΑΡΙΔΗΣ ΙΠΠΟΚΡΑΤΗΣ	2541100322	6936186185
Τεχνικές	ΛΕΠΙΔΑΣ ΔΗΜΗΤΡΗΣ	2541100320	6938910710

**Α. Γ.Γ.Π.Π., ΕΛ.ΛΑΣ, ΠΥΡΟΣΒΕΣΤΙΚΗ, ΣΤΡΑΤΟΣ, ΝΟΣΟΚΟΜΕΙΑ:**

ΟΝΟΜΑΤΕΠΩΝΥΜΟ	ΤΗΛΕΦΩΝΟ ΣΤΑΘΕΡΟ	ΤΗΛΕΦΩΝΟ ΚΙΝΗΤΟ	FAX
<b>ΓΕΝΙΚΗ ΓΡΑΜΜΑΤΕΙΑ ΠΟΛΙΤΙΚΗΣ ΠΡΟΣΤΑΣΙΑΣ</b>			
ΚΕΝΤΡΟ ΕΠΙΧΕΙΡΗΣΕΩΝ	2103359002		2103359941
	2103359003		2103359912
<b>Δ/ΝΣΗ ΠΟΛΙΤΙΚΗΣ ΠΡΟΣΤΑΣΙΑΣ ΑΠΟΚΕΝΤΡΩΜΕΝΗΣ Δ/ΝΣΗΣ Μ.Θ.</b>			
ΓΕΩΡΓΙΑΔΟΥ ΚΡΥΣΤΑΛΛΙΑ Προϊστάμενος Δ/σης	2313309608	6948759994	213309410
<b>ΑΣΤΥΝΟΜΙΚΗ ΔΙΕΥΘΥΝΣΗ ΝΟΜΟΥ ΞΑΝΘΗΣ</b>			
ΚΕΝΤΡΟ ΕΠΙΧΕΙΡΗΣΕΩΝ ΣΤΑΜΠΟΥΛΗΣ ΧΡΗΣΤΟΣ (Δ/ντής Δ/σης)	100	6944266546 6979972255	
ΓΙΩΡΗΣ ΠΑΣΧΑΛΗΣ (Α Βοηθός Δ/ντή)	2541084101	6945134534	2541076310
ΧΑΤΖΗΣΤΑΜΑΤΗΣ ΚΩΝΣΤΑΝΤΙΝΟΣ (Β Βοηθός Δ/ντή)	2541084102	6947832600	

ΡΙΖΟΣ ΚΩΝ/ΝΟΣ (Γ Βοηθός Δ/ντή) ΟΡΦΑΝΙΔΗΣ ΝΕΚΤΑΡΙΟΣ (Δ Βοηθός Δ/ντή) ΣΑΚΕΛΛΑΡΙΔΗΣ ΣΤΑΥΡΟΣ (ΥΠΑΣΠΙΣΤΗΡΙΟ)	2541084103	6947122886	
	2541084103	6942444308	
	2541084104	6936867855	
<b>ΑΣΤΥΝΟΜΙΚΟ ΤΜΗΜΑ ΞΑΝΘΗΣ</b>			
ΝΑΛΙΑΣ ΑΛΥΠΙΟΣ	2541084110	6980727900	2541076310
ΚΑΡΠΟΥΖΗ ΕΥΓΕΝΙΑ	2541084113	6985569175	
<b>ΤΜΗΜΑ ΤΡΟΧΑΙΑΣ ΞΑΝΘΗΣ</b>			
ΠΟΥΛΙΟΣ ΙΩΑΝΝΗΣ ΚΑΡΑΜΑΝΛΗΣ ΙΩΑΝΝΗΣ	2541084120	6932389030	2541076310
	2541084121	6936730517	
<b>ΑΣΤΥΝΟΜΙΚΟ ΤΜΗΜΑ ΣΤΑΥΡΟΥΠΟΛΗΣ</b>			
ΚΩΤΗΣ ΚΩΝ/ΝΟΣ	2542022411	6972331860	2542022100
ΜΠΟΥΤΖΙΟΣ ΔΗΜΟΣ	2542022100	6945498723	
<b>ΠΥΡΟΣΒΕΣΤΙΚΕΣ ΥΠΗΡΕΣΙΕΣ ΝΟΜΟΥ ΞΑΝΘΗΣ</b>			
<b>ΠΕΚΕ ΚΟΜΟΤΗΝΗ</b>			
ΥΠΕΥΘ. ΚΑΡΑΓΚΟΥΝΗΣ ΛΕΩΝΙΔΑΣ	2531355100	6936504468	
ΜΟΥΡΟΣ ΕΥΑΓΓΕΛΟΣ			
<b>ΠΥΡΟΣΒΕΣΤΙΚΗ ΥΠΗΡΕΣΙΑ ΝΟΜΟΥ ΞΑΝΘΗΣ</b>			
ΔΑΔΟΥΔΗΣ ΚΩΝ/ΝΟΣ (Διοικητής)	2541022199 2541083299	6936022139 6977230222	
ΓΚΙΓΚΗΣ ΧΡΗΣΤΟΣ (Υ/διοικητής)	2541022199	6974005508	2541022704
ΤΟΠΑΛΙΔΗΣ ΑΝΑΣΤΑΣΙΟΣ	2541550156	6936748560	
<b>ΠΥΡΟΣΒΕΣΤΙΚΟ ΚΛΙΜΑΚΙΟ ΣΤΑΥΡΟΥΠΟΛΗΣ</b>			
ΑΝΔΡΕΩΤΗΣ ΤΖΑΝΕΤΟΣ (ΤΖΑΝΗΣ) ΚΑΡΑΓΙΑΝΝΙΔΗΣ ΕΥΑΓΓΕΛΟΣ	2542022199	6937233223 6939043338	2542022670
		6944277406	



ΙΑΤΡΙΔΗΣ ΑΠΟΣΤΟΛΟΣ ΠΑΠΑΔΟΠΟΥΛΟΥ ΣΟΦΙΑ (ΑΝ. ΠΟΛΙΤΙΚΗΣ ΠΡΟΣΤΑΣΙΑΣ)	2541351405  2541351407	6972838589  6977838348	2541351180  2541351180
<b>ΕΚΑΒ ΞΑΝΘΗΣ (166)</b>			
ΤΗΛΕΦΩΝΙΚΟ ΚΕΝΤΡΟ ΕΚΑΒ	2551089350 2551089374		2551089367
ΛΙΜΑΣ ΧΡΗΣΤΟΣ (Δ/ΝΤΗΣ) ΚΕΣΣΑΤΗΣ ΑΘΑΝΑΣΙΟΣ (ΥΠΕΥΘΥΝΟΣ για Ξάνθη)	2551089359 2551089379	6936132286  6944883061	2551089367
<b>ΕΚΕΠΥ ΒΟΡΕΙΟΥ ΕΛΛΑΔΟΣ</b>			
ΛΕΠΤΟΚΑΡΙΔΟΥ ΓΕΩΡΓΙΑ	2313327884		2313327808

**Β. ΟΤΑ Α ΚΑΙ Β ΒΑΘΜΟΥ:**

ΟΝΟΜΑΤΕΠΩΝΥΜΟ	ΤΗΛΕΦΩΝΟ ΣΤΑΘΕΡΟ	ΤΗΛΕΦΩΝΟ ΚΙΝΗΤΟ	FAX
<b>Ο.Τ.Α Β' ΒΑΘΜΟΥ</b>			
<b>ΑΝΤΙΠΕΡΙΦΕΡΙΑΡΧΗΣ ΞΑΝΘΗΣ</b>			
ΕΥΦΡΑΙΜΙΔΗΣ ΝΙΚΟΛΑΟΣ	2541022661	9677682334	2541350270
	2541078526	6946699232	
	2541350111		
<b>ΤΜΗΜΑ ΠΟΛΙΤΙΚΗΣ ΠΡΟΣΤΑΣΙΑΣ Π.Ε. ΞΑΝΘΗΣ</b>			
ΧΟΥΒΑΡΔΑΣ ΚΩΝ/ΝΟΣ Προϊστάμενος Δ/σης	2531353911 2531350111	6970111112 6937018696	2531353950
ΒΑΦΕΙΑΔΗΣ ΕΥΣΤΑΘΙΟΣ	2541350205	6984605050	2541078823 25410241617
<b>Δ/ΝΣΗ ΤΕΧΝΙΚΩΝ ΕΡΓΩΝ Π.Ε. ΞΑΝΘΗΣ</b>			

ΛΑΜΠΡΟΥ ΧΡΥΣΑΝΑ	2541350350	6984605046	
Προϊστάμενος Δ/νσης	2541350331	6944602980	2541350352
<b>Δ/ΝΣΗ ΔΗΜΟΣΙΑΣ ΥΓΕΙΑΣ ΚΑΙ ΚΟΙΝΩΝΙΚΗΣ ΜΕΡΙΜΝΑΣ Π.Ε. ΞΑΝΘΗΣ</b>			
ΤΣΟΥΡΓΙΑΝΝΗΣ			
ΛΑΝΡΟΣ	2541350130	6972084118	2541320131
ΑΠΟΣΤΟΛΙΔΗΣ ΝΙΚΟΣ	2541350169	6945585642	2541065734
<b>Ο.Τ.Α Α' ΒΑΘΜΟΥ</b>			
<b>ΔΗΜΟΣ ΑΒΔΗΡΩΝ</b>			
ΔΗΜΑΡΧΟΣ	2541352555		
ΤΣΙΤΙΡΙΔΗΣ ΓΕΩΡΓΙΟΣ	2541352550	6937013033	
ΣΤΑΥΡΑΚΑΡΑΣ			
ΦΩΤΗΣ			2541352554
Αντιδήμαρχος υπεύθυνος			
Επίβλεψης Πολιτικής			
Προστασίας	2541352417	6973998955	
ΕΛΕΥΘΕΡΙΑΔΗΣ			
ΑΠΟΣΤΟΛΟΣ			
Προϊστάμενος Γρ.			
Πολιτικής Προστασίας	2541352576	6986882605	2541352579
ΚΟΣΕΪΔΗΣ			
ΕΜΜΑΝΟΥΗΛ			
Υπάλληλος Γραφείου			
Πολιτικής Προστασίας	2541352577	6939041301	
ΧΩΛΙΔΗΣ ΣΤΥΛΙΑΝΟΣ			
Αν. προϊστάμενος			2541352454
Τεχνικών Υπηρεσιών	2541352401	6973845496	
<b>ΔΗΜΟΣ ΤΟΠΕΙΡΟΥ</b>			
ΔΗΜΑΡΧΟΣ	2541352609		
ΜΙΧΟΓΛΟΥ ΘΩΜΑΣ	2541078332	6944325603	
ΧΡΥΣΑ ΜΩΡΑΪΤΗ			
Ιδιαιτέρα	2541352608		2541352618
ΨΕΜΜΑΤΑΣ			
ΔΗΜΗΤΡΙΟΣ			
ΑΝΤΙΔΗΜΑΡΧΟΣ		6944560015	
ΑΝΤΙΔΗΜΑΡΧΟΣ			
Υπεύθυνος Πολιτικής			
Προστασίας			
ΔΡΑΜΠΙΔΗΣ ΡΗΓΑΣ	2541352608	6944989828	
<b>ΔΗΜΟΣ ΜΥΚΗΣ</b>			
ΔΗΜΑΡΧΟΣ			
ΝΤΕΛΗ ΧΟΥΣΣΕΙΝ			
ΡΙΤΒΑΝ	2541352342	6937026135	2541352330
ΑΝΤΙΔΗΜΑΡΧΟΣ			
Υπεύθυνος Πολιτικής			
Προστασίας	2541352308	6937666439	



ΓΚΙΟΥΡΟΥΚ ΣΑΛΗ		
ΑΝΤΙΔΗΜΑΡΧΟΣ ΜΠΟΥΓΙΟΥΚΛΟΥ ΧΟΥΣΕΙΝ	2541352313	6989864711
ΑΝΤΙΔΗΜΑΡΧΟΣ ΧΟΜΚΟ ΕΡΚΑΝ	2541352309	6986049073
ΤΜΗΜΑ ΤΕΧΝΙΚΩΝ ΕΡΓΩΝ		
ΜΑΥΡΟΜΑΤΗΣ ΧΡΗΣΤΟΣ	6983327762	6972148498
ΠΛΟΥΜΙΣΤΟΥ ΔΗΜΗΤΡΑ	2541352326	6942281372
ΣΥΜΕΩΝΙΔΗΣ ΔΗΜΗΤΡΗΣ		6972148498

**Γ. ΛΟΙΠΟΙ ΕΜΠΛΕΚΟΜΕΝΟΙ ΦΟΡΕΙΣ:**

ΟΝΟΜΑΤΕΠΩΝΥΜΟ	ΤΗΛΕΦΩΝΟ ΣΤΑΘΕΡΟ	ΤΗΛΕΦΩΝΟ ΚΙΝΗΤΟ	FAX
<b>ΕΜΠΛΕΚΟΜΕΝΟΙ ΦΟΡΕΙΣ</b>			
<b>ΔΑΣΑΡΧΕΙΟ ΞΑΝΘΗΣ</b>			
ΜΗΛΙΟΣ ΧΡΗΣΤΟΣ	2541078400	6934339241	
ΜΟΥΡΟΣ ΕΥΑΓΓΕΛΟΣ	2541022669	6979324868	2541078400
<b>Δ/ΝΣΗ ΔΑΣΩΝ ΞΑΝΘΗΣ</b>			
ΜΟΥΧΤΑΡΙΔΗΣ	2541022115		
ΠΑΝΑΓΙΩΤΗΣ	2541066010	6945770655	2541022115
<b>ΔΑΣΑΡΧΕΙΟ ΣΤΑΥΡΟΥΠΟΛΗΣ</b>			
ΤΣΟΛΑΚΙΔΗΣ ΘΕΟΔΩΡΟΣ	2542021004	6949104854	2542021004
ΒΑΛΙΚΑΚΗ ΜΑΡΙΑ ΒΑΦΕΙΔΗΣ ΠΑΝΑΓΙΩΤΗΣ	254202218	6948890414 6937423423	
<b>Δ.Ε.Δ.Δ.Η.Ε. ΞΑΝΘΗΣ</b>			
ΛΑΥΡΑΝΟΣ ΧΡΗΣΤΟΣ	2541069731	6975877939	2541028108
ΣΑΡΡΗΣ ΒΑΣΙΛΕΙΟΣ	2541069750-51	6978000574	
ΤΣΙΤΣΕΛΗΣ ΝΙΚΟΛΑΟΣ	2541069745	6980108935	

Ο.Τ.Ε. ΞΑΝΘΗΣ			
ΤΣΙΠΙΔΗΣ ΚΥΡΙΑΚΟΣ Προϊστάμενος ΜΑΛΛΙΑΡΑΚΗΣ ΣΤΕΦΑΝΟΣ (αναπληρωτής)	2541056010  2541056080	6974500773  6970041230	2541073399
Ο.Σ.Ε. ΞΑΝΘΗΣ			
ΔΕΡΜΕΝΤΖΟΠΟΥΛΟΣ ΒΑΣΙΛΕΙΟΣ (Σταθμάρχης)	2541027030 2541022581	6933001770	2541027030
ΚΑΖΑΝΑΣ ΓΕΩΡΓΙΟΣ (Δ/ση Συντήρησης Γραμμής)	2521032452	6948304618	2521047047
ΠΑΠΑΦΩΤΙΟΥ ΒΑΣΙΛΕΙΟΣ (Μπάρες κλπ)	2310599016	6980096102	2310599140
Δ/ΝΣΗ Α' ΒΑΘΜΙΑΣ ΕΚΠΑΙΔΕΥΣΗΣ			
ΜΑΡΚΟΥ ΑΝΑΣΤΑΣΙΟΣ ΣΥΡΟΠΟΥΛΟΣ ΠΑΝΑΓΙΩΤΗΣ	2541350386  2541350388	6977239500  6977685385	2541069509
Δ/ΝΣΗ Β' ΒΑΘΜΙΑΣ ΕΚΠΑΙΔΕΥΣΗΣ			
ΠΑΠΑΘΑΝΑΣΙΟΥ ΓΕΩΡΓΙΟΣ (Δ/ντης)	2541350296	6978900182	2541022860
ΕΦΟΡΕΙΑ ΑΡΧΑΙΟΤΗΤΩΝ ΞΑΝΘΗΣ			
ΚΑΛΙΝΤΖΗ ΚΩΝΣΤΑΝΤΙΝΑ	2541051003	6948507794	5241051783
ΧΡΥΣΑΦΗ ΜΑΡΙΑ		6938046323	
ΣΟΥΛΑΡΙΚΗ ΔΕΣΠΟΙΝΑ		6942257470	
ΧΑΤΖΗΠΡΟΚΟΠΙΟΥ ΚΥΡΙΑΚΗ		6947603396	
ΣΥΝΔΕΣΜΟΣ ΔΙΑΧΕΙΡΙΣΗΣ ΑΠΟΡΡΙΜΑΤΩΝ			
ΑΪΒΑΛΙΩΤΗΣ ΠΑΝΑΓΙΩΤΗΣ	2541077891	6972858158	2541077891
ΕΓΝΑΤΙΑ ΟΔΟΣ Α.Ε.			
ΤΣΟΥΚΑΛΑΣ ΠΑΣΧΑΛΗΣ (δ/ντης)	2531030580	6908097251	2531030582
ΞΑΝΘΟΠΟΥΛΟΥ ΕΛΕΝΗ	2531030580	6940452100	

Κ.Τ.Ε.Λ. ΞΑΝΘΗΣ			
ΓΕΩΡΓΙΑΔΗΣ ΘΕΜΗΣ			
πρόεδρος	2541022684	6937327500	
ΤΑΡΠΙΔΗΣ			
ΠΑΝΑΓΙΩΤΗΣ		6975869016	
Δ/ΝΣΗ ΥΔΑΤΩΝ Α.Μ.Θ.			
ΚΑΜΠΑΣ ΓΕΩΡΓΙΟΣ	2313309816	6972303313	2510837173
ΕΤΒΑ ΒΙΠΕ			
ΔΑΛΑΚΟΥΡΑΣ			
ΙΩΑΝΝΗΣ	2541063870	6974107597	
ΟΑΕΔ ΞΑΝΘΗΣ			
ΜΑΖΑΡΑΚΗΣ ΣΠΥΡΟΣ	2541024142		
(δ/ντης)	εσωτ. 100	6984240868	
ΔΑΛΑΚΟΥΡΑΣ			
ΙΩΑΝΝΗΣ	εσωτ. 116		
ΤΟΠΙΚΗ ΟΜΑΔΑ ΥΓΕΙΑΣ ΤΟΜΥ			
ΒΕΣΚΟΥ ΜΑΡΙΑ			
(Κοινωνική Λειτουργός)	2541352123	6946886129	
ΤΣΙΑΚΗΡ ΑΙΣΕΛ			
(επισκέπτρια υγείας)		6970411256	
ΧΗΜΙΚΗ ΥΠΗΡΕΣΙΑ ΞΑΝΘΗΣ			
ΠΑΠΑΔΟΠΟΥΛΟΥ			
ΑΙΚΑΤΕΡΙΝΗ	2541063251	6939192219	
ΤΑΡ ΑΓΩΓΟΣ ΦΥΣΙΚΟΥ ΑΕΡΙΟΥ			
	2130104500		2130104533
ΦΟΡΕΑΣ ΔΙΑΧΕΙΡΙΣΗΣ ΟΡΟΣΕΙΡΑΣ ΡΟΔΟΠΗΣ			
ΚΕΧΑΓΙΟΓΛΟΥ			
ΣΤΑΥΡΟΣ	2524021030	6944728701	2524022165
ΧΑΤΖΗΑΝΑΣΤΑΣΙΟΥ			
ΕΛΕΝΗ		6947407262	
ΙΕΡΑ ΜΗΤΡΟΠΟΛΗ ΞΑΝΘΗΣ & ΠΕΡΙΘΕΩΡΙΟΥ			
ΓΚΟΥΤΖΙΝΗΣ			
ΣΟΦΡΩΝΙΟΣ	2541022505		
(ΠΡΩΤΟΣΥΓΓΕΛΟΣ)	2541028305	6946726512	2541025581

Τα μέσα (οχήματα-μηχανήματα έργου) που διαθέτει ο Δήμος Ξάνθης και μπορούν να εμπλακούν σε δράσεις Πολιτικής Προστασίας είναι:

#### Α. Επιβατικά:

Περιγραφή	Αρ. Κυκλοφορίας
SKODA FABIA 5θέσιο	ΚΗΗ 4191
BMW 520i 5θέσιο	ΚΗΙ 1493
PEUGEOT 107 5θέσιο	ΚΗΗ 1494
FORD 12θέσιο	ΚΗΗ 7312
BMW X3 5θέσιο	ΚΗΗ 1500
HYUNDAI H-1 9θέσιο	ΚΗΗ 4187
JEEP PATRIOT 5θέσιο	ΚΗΗ 4157
HYUNDAI MATPIX 5θέσιο	ΚΗΙ 1423
VW ΕΠΙΒΑΤΙΚΟ-ΑΜΕΑ	ΚΗΙ 1406
Δημοτική Ενότητα Σταυρούπολης	
FIAT ΛΕΩΦΟΡΕΙΟ 33θέσιο	ΚΗΙ 1409
HYUNDAI MATPIX 5θέσιο	ΚΗΙ 1420
HYUNDAI H-1 9θέσιο	ΚΗΙ 1451
JEEP PATRIOT 5θέσιο	ΚΗΗ 4156

#### Β. Ανοιχτά Ημιφορτηγά:

Περιγραφή	Αρ. Κυκλοφορίας
MAZDA 4X4	ΚΗΗ 4297
MAZDA BT-50	ΚΗΗ 4161
MAZDA 4X4	ΚΗΗ 4158
ISUZU	ΚΗΗ 1483
MAZDA 4X4	ΚΗΗ 4159
MAZDA BT-50	ΚΗΗ 4162
Δημοτική Ενότητα Σταυρούπολης	
MAZDA 4X4	ΚΗΗ 4279

**Γ. ΚΛΟΥΒΕΣ:**

Περιγραφή	Αρ. Κυκλοφορίας
CITROEN JUMPY	ΚΗΙ 1499
OPEL COMBO	ΚΗΙ 1463
RENAULT TRAFIC	ΚΗΙ 1492
NISSAN κλούβα	ΚΗΗ 7318
FIAT κλούβα	ΚΗΗ 7317

**Δ. Φορτηγά:**

Περιγραφή	Αρ. Κυκλοφορίας
MERCEDES ΦΟΡΤΗΓΟ ΑΝΟΙΧΤΟ	ΚΗΙ 1453
MERCEDES ΦΟΡΤΗΓΟ ΓΕΡΑΝΟΣ	ΚΗΙ 1455
MERCEDES ΦΟΡΤΗΓΟ ΑΝΟΙΧΤΟ	ΚΗΙ 1412
MERCEDES ΦΟΡΤΗΓΟ ΑΝΟΙΧΤΟ	ΚΗΗ 4186
MERCEDES ΦΟΡΤΗΓΟ ΑΝΟΙΧΤΟ	ΚΗΙ 1432
MERCEDES ΦΟΡΤΗΓΟ ΑΝΟΙΧΤΟ	ΚΗΙ 1462
Δημοτική Ενότητα Σταυρούπολης	
IVECO	ΚΗΙ 1405

**Δ. Μηχανήματα Έργου:**

Περιγραφή	Αρ. Κυκλοφορίας
JCB 3-CX	ΜΕ 131251
JCB 4-CX	ΜΕ 131250
JCB 4-CX	ΜΕ 131252
JCB 3-CX	ΜΕ 29537
JCB 8025Z Ερπυστριοφόρο	ΜΕ 118835
GRADER Ισοπεδωτής	ΜΕ 116396
Φορτωτής FORWAY	ΜΕ 116384
Καλαθοφόρο NISSAN	ΜΕ 118828
Καλαθοφόρο NISSAN	ΜΕ 29542
Σάρωθρο	ΜΕ 29547
Δημοτική Ενότητα Σταυρούπολης	
KOMATSU Εκσκαφέας	ΜΕ 34564
GRADER KOMATSU	ΜΕ 34556
JCB 170	ΜΕ 118836

**Δ. Ειδικά Οχήματα:**

Περιγραφή	Αρ. Κυκλοφορίας
ΒΥΤΙΟΦΟΡΟ MERCEDES	ΚΗΗ 4165
ΓΕΩΡΓΙΚΟΣ ΕΛΚΥΣΤΗΡΑΣ	ΑΜ 55631
Δημοτική Ενότητα Σταυρούπολης	
Ασθενοφόρο	ΚΗΗ 4188
UNIMOC εκχιονιστικό	

**ΠΑΡΑΡΤΗΜΑ Γ : ΕΘΕΛΕΟΤΙΚΕΣ ΟΡΓΑΝΩΣΕΙΣ ΠΟΛΙΤΙΚΗΣ ΠΡΟΣΤΑΣΙΑΣ ΣΤΟ ΔΗΜΟ ΞΑΝΘΗΣ**

Στον ιστοχώρο της Γ.Γ.Π.Π. ([www.civilprotection.gr](http://www.civilprotection.gr)) και ειδικότερα στην ενότητα «ΜΗΤΡΩΟ ΕΘΕΛΟΝΤΙΚΩΝ ΟΡΓΑΝΩΣΕΩΝ», υπάρχουν οι κατωτέρω 3 εθελοντικές οργανώσεις που δραστηριοποιούνται στην περιφερειακή ενότητα Ξάνθης, της Περιφέρειας Ανατολικής Μακεδονίας και Θράκης:

1. Ελληνική Ομάδα Διάσωσης Παράρτημα Ξάνθης
2. Κυνηγετικός Σύλλογος Ξάνθης
3. Ομάδα Διάσωσης και Διαχείρισης Ανθρωπιστικών Κρίσεων (Ο.Δ.Ι.Α.Κ.), Π.Ε. Ξάνθης

Κατωτέρω στον πίνακα περιλαμβάνονται αυτές οι τρεις και υπόλοιπες που δραστηριοποιούνται στο Νομό Ξάνθης και έχουν δηλώσει ενδιαφέρον για να συνδράμουν το έργο της Πολιτικής Προστασίας, σε όποιο επίπεδο υπάρχει ανάγκη που μπορούν να καλύψουν:

ΟΝΟΜΑΤΕΠΩΝΥΜΟ	ΤΗΛΕΦΩΝΟ ΣΤΑΘΕΡΟ	ΤΗΛΕΦΩΝΟ ΚΙΝΗΤΟ	FAX
<b>ΕΘΕΛΟΝΤΙΚΕΣ ΟΡΓΑΝΩΣΕΙΣ</b>			
<b>ΕΛΛΗΝΙΚΗ ΟΜΑΔΑ ΔΙΑΣΩΣΗΣ (ΕΓΓΕΓΡΑΜΜΕΝΟΙ ΣΤΟ ΜΗΤΡΩΟ)</b>			
ΚΑΛΟΓΙΑΝΝΑΚΗΣ ΧΡΗΣΤΟΣ (Πρόεδρος)	2541072324	6970050091	
ΣΑΡΑΝΤΗΣ ΠΑΣΧΑΛΗΣ (Αντιπρόεδρος)		6976260016	
<b>ΟΜΑΔΑ ΔΙΑΣΩΣΗΣ &amp; ΔΙΑΧΕΙΡΙΣΗΣ ΑΝΘΡΩΠΙΣΤΙΚΩΝ ΚΡΙΣΕΩΝ (Ο.Δ.Ι.Α.Κ.) (ΕΓΓΕΓΡΑΜΜΕΝΟΙ ΣΤΟ ΜΗΤΡΩΟ)</b>			
ΔΡΑΓΑΝΗΣ ΧΡΗΣΤΟΣ		6983514810	
ΜΑΡΙΑ ΣΙΡΜΟΠΟΥΛΟΥ		6940746304	
<b>ΚΥΝΗΓΕΤΙΚΟΣ ΣΥΛΛΟΓΟΣ (ΕΓΓΕΓΡΑΜΜΕΝΟΙ ΣΤΟ ΜΗΤΡΩΟ)</b>			
ΣΕΡΑΙΟΣ ΛΟΪΖΟΣ	2541022846	6948504931	
ΜΑΥΡΙΔΗΣ ΔΗΜΗΤΡΙΟΣ		6932395322	
ΛΑΧΑΝΑΣ ΝΙΚΟΣ		6932965002	
<b>ΕΡΥΘΡΟΣ ΣΤΑΥΡΟΣ ΣΑΜΑΡΕΙΤΕΣ</b>			
ΜΠΡΑΤΙΔΗΣ ΓΕΩΡΓΙΟΣ	2541027230	6981895807	2541027258
ΓΕΩΡΓΙΑΔΗΣ ΣΤΥΛΙΑΝΟΣ		6976074557	
<b>ΑΠΟΣΤΡΑΤΟΙ ΑΣΤΥΝΟΜΙΚΟΙ</b>			
ΚΑΡΑΜΠΙΠΕΡΗΣ ΘΕΟΦΑΝΗΣ		6974261700	

ΔΕΛΗΓΙΑΝΝΟΠΟΥΛΟΣ ΚΩΝΣΤΑΝΤΙΝΟΣ		6979144800	
ΕΘΕΛΟΝΤΕΣ ΑΕΡΟΛΕΣΧΗΣ			
ΚΑΤΣΟΥΛΗΣ ΧΡΗΣΤΟΣ	2541072421	6942014342	2541076060
ΧΡΗΣΤΟΥ ΑΡΓΥΡΙΟΣ			
ΣΩΜΑ ΕΛΛΗΝΩΝ ΠΡΟΣΚΟΠΩΝ			
ΝΑΣΣΟΠΟΥΛΟΣ ΧΑΡΑΛΑΜΠΟΣ	2541077230	6974377278	2541076915
ΣΩΤΗΡΗΣ ΣΤΟΪΚΟΣ			6971827397
ΕΛΛΗΝΙΚΟΣ ΟΡΕΙΒΑΤΙΚΟΣ ΣΥΛΛΟΓΟΣ ΞΑΝΘΗΣ			
ΝΤΟΥΜΑΣ ΠΑΝΑΓΙΩΤΗΣ		6977199811	2541069509
ΤΗΛ.Ε.ΘΡΑ.			
ΠΛΑΤΣΗΣ ΧΑΡΑΛΑΜΠΟΣ		6946198575	
ΑΡΝΑΟΥΤΟΓΛΟΥ ΤΗΛΕΜΑΧΟΣ	2541078641	6932219364	
ΑΚΗΣ ΠΑΝΤΑΖΙΔΗΣ		6937302430	
ΜΟΤΟΣΥΚΛΕΤΙΣΤΙΚΟΣ ΟΜΙΛΟΣ ΞΑΝΘΗΣ - ΠΟΛΥΜΗΧΑΝΟΙ			
ΔΙΟΝΥΣΗΣ ΧΑΤΖΗΣΤΑΜΑΤΗΣ Πρόεδρος		6971592920	
ΓΕΡΜΑΤΖΙΔΗΣ ΘΩΜΑΣ		6936702012	
ΛΕΣΧΗ ΕΦΕΔΡΩΝ ΕΝΟΠΛΩΝ ΔΥΝΑΜΕΩΝ - ΛΕΦΕΔ			
ΠΑΡΑΣΧΟΥ ΜΙΧΑΛΗΣ	2541071871	6977448300	
ΛΕΣΧΗ 4Χ4 ΞΑΝΘΗΣ			
ΒΟΓΙΑΤΖΗΣ ΝΙΚΟΣ (ΠΡΟΕΔΡΟΣ)		6981210249	
ΣΑΛΒΑΝΑΣ ΠΑΝΑΓΙΩΤΗΣ (Γραμματέας)		6908774119	

**ΠΑΡΑΡΤΗΜΑ Δ : ΜΗΤΡΩΟ ΕΡΓΟΛΗΠΤΩΝ ΓΙΑ ΤΗΝ ΑΝΤΙΜΕΤΩΠΙΣΗ ΕΚΤΑΚΤΩΝ ΑΝΑΓΚΩΝ**

Έχει δημοσιευθεί η αρ. πρωτ. \_\_\_\_\_ πρόσκληση εκδήλωσης ενδιαφέροντος για την κατάρτιση Μητρώου Ιδιοκτητών (εταιρειών – φυσικών προσώπων) οχημάτων και μηχανημάτων έργων για την αντιμετώπιση εκτάκτων αναγκών (από πλημμύρες, χιονοπτώσεις – παγετό, κατολισθήσεις, πυρκαγιές και λοιπές καταστροφές), στην περιοχή ευθύνης του Δήμου Ξάνθης για το χρονικό διάστημα έως 1/12/2023 και το μητρώο είναι υπό κατάρτιση.



**ΠΑΡΑΡΤΗΜΑ Ε : ΣΥΓΚΡΟΤΗΣΗ-ΣΥΝΘΕΣΗ ΣΥΝΤΟΝΙΣΤΙΚΟΥ ΤΟΠΙΚΟΥ ΟΡΓΑΝΟΥ  
ΞΑΝΘΗΣ (Σ.Τ.Ο.)**



ΕΛΛΗΝΙΚΗ ΔΗΜΟΚΡΑΤΙΑ

ΝΟΜΟΣ ΞΑΝΘΗΣ

ΔΗΜΟΣ ΞΑΝΘΗΣ

Διεύθυνση Τεχνικών Υπηρεσιών

Τμήμα Συντήρησης Υποδομών

Πληροφορίες : Ιωάννης Παπαδόπουλος

Ταχ. Δ/ση : Ορφέως & Αντίκα  
671 32 Ξάνθη

Τηλέφωνο : 25410 28398, 25410 83240

Fax : 25410 72241

E-mail : [pol.prostasia@cityofxanthi.gr](mailto:pol.prostasia@cityofxanthi.gr)

Ξάνθη, 11 Νοεμβρίου 2019

Αριθ. Πρωτ.: 30438

**Θέμα:** «Συγκρότηση Συντονιστικού Τοπικού Οργάνου (Σ.Τ.Ο.) Πολιτικής Προστασία Δήμου Ξάνθης».

**Α Π Ο Φ Α Σ Η Δ Η Μ Α Ρ Χ Ο Υ  
ΑΡΙΘ. (1743)**

Ο Δήμαρχος Ξάνθης

Έχοντας υπόψη:

1. Τις διατάξεις του άρθρου 13 Ν. 3013/2002 «Αναβάθμιση της πολιτικής Προστασίας και λοιπές διατάξεις» (ΦΕΚ 102/τ. Α' /01.05.2002).
2. Την υπ' αριθμ. 231/2019 Απόφαση του Δημοτικού Συμβουλίου Ξάνθης με θέμα «Ορισμός Μελών Συντονιστικού Τοπικού Οργάνου (ΣΤΟ) πολιτικής Προστασίας Δήμου Ξάνθης»
3. Τις διατάξεις του Ν.3852/2010 (ΦΕΚ Α' 87/07-09-2010) «Νέα Αρχιτεκτονική της Αυτοδιοίκησης και της Αποκεντρωμένης Διοίκησης - Πρόγραμμα Καλλικράτης».

**Α Π Ο Φ Α Σ Ι Ζ Ο Υ Μ Ε**

Α. Συγκροτούμε Συντονιστικό Τοπικό Όργανο (Σ.Τ.Ο.) Πολιτικής Προστασίας στο Δήμο Ξάνθης, αποτελούμενο από τους κ.κ. :

1. Τσέπελη Εμμανουήλ του Χρήστου, Δήμαρχο Ξάνθης ως Πρόεδρο.

2. Ζερενίδη Ιωάννη του Κωνσταντίνου, Δημοτικό Σύμβουλό Ξάνθης (εκ της πλειοψηφίας) ως μέλος, με αναπληρωτή τον Δημοτικό Σύμβουλο Φανουράκη Εμμανουήλ του Ιωάννη (εκ την πλειοψηφίας).
3. Ταρενίδη Παναγιώτη του Κωνσταντίνου, Δημοτικό Σύμβουλο Ξάνθης (εκ την μειοψηφίας), ως μέλος, με αναπληρωτή του το Δημοτικό Σύμβουλο Ξάνθης, Καφετζή Κωνσταντίνο του Στεργίου (εκ της μειοψηφίας).
4. Βαφειάδη Ευστάθιο του Παντελή, Προϊστάμενος του Τμήματος Πολιτικής Προστασίας Περιφερειακής Ενότητας Ξάνθης. Σε συνεδριάσεις που συζητούνται ζητήματα καίριας σημασίας θα παρίσταται και ο Προϊστάμενος της Αυτοτελούς Διεύθυνσης Πολιτικής Προστασίας Περιφέρειας Ανατολικής Μακεδονίας και Θράκης, Χουβαρδάς Κωνσταντίνος του Ευαγγέλου.
5. Κουτσαγγελίδης Ιωάννης, Επίταρχος, εκπρόσωπος της 25<sup>ης</sup> Τεθωρακισμένης Ταξιαρχίας, ως μέλος με αναπληρωτή τον Σαράντη Αθανάσιο Ταγματάρχη (ΥΠ).
6. Ναλίας Αλύπιος, Αστυνομικό Υποδιευθυντή, Διοικητή Αστυνομικού Τμήματος Ξάνθης, ως μέλος, με αναπληρωτή την Καρπούζη Ευγενία Αστυνόμο Α'.
7. Δαδούδη Κωνσταντίνο, Πύραρχο, Διοικητή Πυροσβεστικής Υπηρεσίας Ξάνθης, ως μέλος, με αναπληρωτή τον Γκίγινη Χρήστο, Επιτυραγό, Υποδιοικητή Πυροσβεστικής Υπηρεσίας Ξάνθης.
8. Μήλιο Χρήστο, Δασάρχη, Δασαρχείου Ξάνθης, ως μέλος, με αναπληρωτή τον Μούρο Ευάγγελο, Τμηματάρχη Δασοπροστασίας, Δασαρχείου Ξάνθης.
9. Μανά Αικατερίνη του Ραούλ Γκαν, Προϊσταμένη Διεύθυνσης Τεχνικών Υπηρεσιών του Δήμου Ξάνθης, ως μέλος
10. Μπρατίδης Γεώργιος, ως μέλος Αρχηγός του Σώματος Εθελοντών Σαμαρειτών, Διασωστών και Ναυαγοσωστών Ξάνθης, με αναπληρωτή τον Γεωργιάδη Στυλιανό.
11. Καλογιαννάκη Χρήστο, Πρόεδρος, Ελληνικής Ομάδας Διάσωσης – Παράρτημα Ξάνθης, ως μέλος, με αντικαταστάτη τον Καργιώτη Γεώργιο, Ταμεία της Ελληνικής Ομάδας Διάσωσης – Παράρτημα Ξάνθης.
12. Δραγάνη Χρήστο, Εθελοντή Διασώστη, της Ομάδας Διάσωσης & Διαχείρισης Ανθρωπιστικών Κρίσεων, ως μέλος, με αντικαταστάτρια του η Σιρμποπούλου Μαρία.

Β. Σε περίπτωση κωλύματος του Δημάρχου Ξάνθης, τον αντικαθιστά ο αρμόδιος Αντιδήμαρχος Ξάνθης για θέματα Πολιτικής Προστασίας του Δήμου Ζερενίδης Ιωάννης.

Το Συντονιστικό Τοπικό Όργανο (Σ.Τ.Ο.) θα συνεδριάζει στην αίθουσα του Δημοτικού Συμβουλίου Ξάνθης, κατόπιν πρόσκλησης του Προέδρου, σε δε έκτακτες περιπτώσεις θα λειτουργεί σε 24ωρη βάση, με δυνατότητα συνέχισης της συνεδρίασης και με τους οριζόμενους, από τους μετέχοντες, αναπληρωτές τους, τόσο κατά την διάρκεια εξέλιξης ακραίων φαινομένων, όσο και κατά τη διάρκεια του έργου αποκατάστασης των ζημιών.

Στις συνεδριάσεις του Οργάνου, θα λαμβάνουν μέρος εκπρόσωποι των φορέων της έδρας του Δήμου όπως ΔΕΗ, ΟΤΕ κ.λ.π., καθώς και άλλοι εκπρόσωποι υπηρεσιών, μετά από πρόσκληση του Προέδρου ή του νόμιμου αναπληρωτή του.

Γραμματέας του Συντονιστικού Τοπικού Οργάνου Δήμου Ξάνθης ορίζεται ο Παπαδόπουλος Ιωάννης του Κωνσταντίνου, υπάλληλος του Δήμου Ξάνθης, κλάδου ΔΕ Διοικητικού με Βαθμό Α'.

  
Ο Δήμαρχος Ξάνθης  
Τσέπελης Εμμανουήλ

#### Κοινοποίηση

1. Αποκεντρωμένη Διοίκηση  
Μακεδονίας – Θράκης  
Δ/νση πολιτικής Προστασίας
2. Διεύθυνσης Δήμου Ξάνθης
3. Μέλη Συντονιστικού  
Τοπικού Οργάνου (Σ.Τ.Ο.)
4. Βιβλίο Αποφάσεων

**ΠΑΡΑΡΤΗΜΑ ΣΤ : ΠΙΝΑΚΑΣ ΔΙΑΝΟΜΗΣ ΠΑΡΟΝΤΟΣ ΣΧΕΔΙΟΥ**

1. Αστυνομική Διεύθυνση Νομού Ξάνθης, Νέστου 2Α΄, 671 31, Ξάνθη,  
e-mail: [adxanthis@hellenicpolice.gr](mailto:adxanthis@hellenicpolice.gr)
2. Πυροσβεστική Υπηρεσία Νομού Ξάνθης,  
e-mail: [dpy.xanthis@psnet.gr](mailto:dpy.xanthis@psnet.gr) ή [xanthis@psnet.gr](mailto:xanthis@psnet.gr)
3. Τμήμα Πολιτικής Προστασίας Π.Ε. Ξάνθης, email: [cp.xanthis@pamth.gov.gr](mailto:cp.xanthis@pamth.gov.gr)
4. Αυτοτελή Δ/ση Πολιτικής Προστασίας ΠΑΜΘ, Φιλίππου 82, 69100 Κομοτηνή  
email: [civilprotection@pamth.gov.gr](mailto:civilprotection@pamth.gov.gr)
5. Διεύθυνση Πολιτικής Προστασίας Αποκεντρωμένης Διοίκησης Μακεδονίας-Θράκης,  
Τ. Οικονομίδα 1 και Καθ. Ρωσσίδου 11, 54008 Θεσσαλονίκη,  
6. e-mail: [pol-pro@damt.gov.gr](mailto:pol-pro@damt.gov.gr)
7. Κέντρο Επιχειρήσεων Πολιτικής Προστασίας ΚΕΠΠ/ΕΣΚΕ. Διεύθυνση: Ριζαρείου 1, 152 33 Χαλάνδρι.  
e-mail: [kepp@gscp.gr](mailto:kepp@gscp.gr) Τηλ.: 210 33 59 002-3 (24ωρη λειτουργία).
8. Συντονιστικό Όργανο Πολιτικής Προστασίας Περιφερειακής Ενότητας Ξάνθης.